Edición de 20 páginas

# LA NACION

AÑO VIII

SUSCRICIONES: Por 1 año: $ 60.—Por 6 meses: $ 32. Por 3 meses: $ 17. — Por 1 año, extranjero: $ 120.

SANTIAGO DE CHILE, MARTES 29 DE JULIO DE 1924

TELEFONO INGLES 3113 - 3114
AGUSTINAS 1253 - 1269

Núm. 2,754

ROMERO OBTIENE SU TERCERA VICTORIA EN LOS ESTADOS UNIDOS (PAGINA 7)

## LOS ORIGENES DEL SANTIAGO ALEGRE

por A. DIAZ MEZA

### Lo que era un "café" en añejos tiempos. — De la Colonia a la República. — La Escuela de Baile del Maestro Robles. — A un real por bailarín. — Bailes de "agarrados" y protestas de mamás. — Falta de músicos. — El Café de la Baranda. — Las "petorquinas" y don Diego Portales. — El gran éxito de José María Hermosilla. — La Quinta de Recreo de la calle Duarte. — Ña Rutal, Ña Teresa Plaza y Ño Chena, son los antecesores de la Ñata Inés.

Ahora que nuestra autoridad comunal se preocupa con paternal interés de alejar a sus gobernados, jóvenes y viejos, de los peligros que diz que acarrean esos cafees o establecimientos donde se baila, se canta y se toma "un trago", no es inoportuno traer el recuerdo de lo que era la vida alegre o galante de nuestro Santiago en aquellos primeros años de la República, cuando nuestras costumbres eran aún patriarcales, según es pública voz y fama...

El "café" estilo español, es decir, con copeo y juego existía en nuestra ciudad desde mediados del siglo XVIII, no podríamos decir, a punto fijo, cuándo se instaló el primer establecimiento de este género; pero sí, sabemos que en 1778 había en la calle del Rey (calle del Estado), a cuadra y media de la Plaza, una fonda muy bien acreditada donde se reunía la juventud alegre a jugar al "monte de baraja" y al billar, alumbrado con cuatro velas de sebo, mientras que los caballeros "de respeto", se despellejaban con toda seriedad a la malilla, al "mediator" o a la "primera".

Este estilo de "café" perduró hasta mucho después de 1810, a pesar de que en los primeros años de nuestra vida republicana, y en el afán de renovación que domina siempre después de un triunfo, se establecieron varios "casinos" con muchísimas novedades importadas de Francia. El último "café" de aquel estilo perteneció al español don Francisco Barrios, y tenía mucho parecido con el célebre **Café de Bodegones**, de Lima. Estaba situado en la calle de Ahumada a media cuadra de la Plaza y cerró sus puertas en 1825, por ruina de su dueño.

Además de este "café", había dos más que se disputaban el favor de los vividores santiaguinos; uno estaba en los altos del Portal de Sierrabella (Fernández Concha) y pertenecía al famoso don Pedro Dinator, que hizo sus "reales" con este negocio y después construyó la "cancha de gallos" en el Tajamar. Aquí se jugaba al monte desde la hora de la siesta hasta que la gente se "caía de sueño" en la noche. Ni el vigilante de la plaza, que era el único que había en la ciudad durante el día, ni los "serenos" que empezaban sus funciones al oscurecer se preocupaban de lo que ocurría "donde Dinator".

El otro "café" era el de los señores Ramón Melgarejo y Tomás Rengifo, situado en la calle de la Catedral, donde está hoy el Club de Setiembre. Fué instalado en 1822, a todo lujo, a fin de satisfacer ciertas exigencias que ya imponía la vida social...

Al costado de la calle de Morandé se hizo un gran salón con ventanas, destinado a escuela de baile, cuyo director fué el Maestro de música, don Manuel Robles, autor de la Canción Nacional que se cantaba por ese tiempo. Allí acudían los jóvenes y las niñas,—éstas con sus respectivas mamás,—a aprender a bailar el "minué", la contradanza, la "alemanda" y el "churre", que eran los más difíciles, y en los cuales el maestro Robles no tenía rival. Se enseñaba, o mejor dicho, se practicaba corrientemente el vals, con algunas protestas de la gente seria porque era un baile de "agarrados", la gavota y las cuadrillas.

La entrada a estas clases era pagada, a razón de un real por bailarín, a beneficio del profesor y de la orquesta. Puede afirmarse que éste fué el ensayo de los cafees "bailantes" y cantantes que se establecieron después, porque este establecimiento cerró sus puertas a los dos años, con pérdidas.

El 1826 se abrió ruidosamente, en el Portal de San Carlos (MacClure) el Café de la Nación, perteneciente al acreditado pastelero y misteiero, don Rafael Hevia, que le hacía competencia a las monjas Rosas en lo de preparar golosinas para "santos" y fiestas patrias. No anduvo afortunado don Rafael en este negocio porque no supo darle el atractivo que la juventud exigía. No se desalentó, por esto, el activo industrial y tras ese fracaso abrió otro casino en la misma plaza, en el sitio donde está el palacio arzobispal. Este café fué el mejor montado de su época, 1831; sus servicios para refrescos eran de plata y durante ciertas horas de la tarde y de la noche, daba conciertos de "clave" el maestro Torres, aventajado discípulo del pianista francés Barré residente en Chile.

Hevia quiso instalar allí un salón de baile, pero tropezó con un serio inconveniente: la falta de músicos para la orquesta, pues han de saber mis lectores que a los bailarines de entonces poco les agradaba danzar a puro clave.

---

Pero el establecimiento que satisfizo ampliamente las exigencias de la juventud de aquel tiempo fué indudablemente el que instaló José María Hermosilla en la calle Monjitas, esquina con San Antonio, con el sugestivo título de **Café de la Baranda**, llamado así por la media docena de billares con que lo dotó para satisfacer a los partidarios de este juego que habían aumentado mucho en Santiago.

Ocupaba el establecimiento un extenso edificio, propiedad de don Pedro Marcoleta, y en sus salones tuvieron cómoda ubicación los distintos entretenimientos que ideó Hermosilla para atraer a la clientela. Una sala se dedicó exclusivamente al juego de lotería, en el cual ganaba el empresario un real por cada peso que se jugaba. En otra sala se servían el café, y el té por medio real, los "refrescos" que consistían en mistelas, "soconusco" y "aguadito", a cuartillo el vaso; en otro departamento servíanse los guisos, huevos, huachalomo asado y especialmente el "bisteque", plato de moda por ser inglés, todo a medio real; más allá otra sala para la malilla, el monte, los dados, la "básiga", etc., donde los clientes se descueraban con toda tranquilidad, y por último, la gran novedad de Hermosilla, el mejor acierto de su vida de comerciante de la alegría: el salón de canto y baile con acompañamiento de harpa y guitarra. ¡Aquello era ya otra cosa!

Este salón tenía especiales atractivos, aparte de los que le eran inherentes... Hermosilla era hombre que sabía hacer las cosas en regla, y no en balde había recorrido él los puertos y principales ciudades de Europa, cuando era contramaestre de un buque, y visitado los mejores cafees cantantes. Sabía, pues, lo que convenía hacer para atraer la clientela.

En primer lugar se trajo a ño Lucas Almonacid que era famoso en la Angostura para las tonadas "a lo humano y a lo divino" y que hacía hablar a la guitarra cuando se acompañaba un "triste". Además del concurso de ño Lucas, Hermosilla "consiguió" que fuera a cantar un par de tonadas todas las noches la Carmen Chena, hija de la famosa Bernarda Pacheco que en los tiempos del Regente Balleste ros, en los últimos años del régimen colonial, iba a Palacio, "de tapadita" a cantar, entre el minué y el rigodón de las ceremoniosas tertulias, las canciones españolas más en boga que entusiasmaban a la copetuda concurrencia.

La Carmen Chena había sucedido a su madre en ese prestigioso empleo, que venía a ser un número imprescindible en todas las tertulias de buen tono, porque en verdad, según dicen las crónicas, la muchacha era un prodigio.

Pero la "atracción" formidable del nuevo establecimiento, el non plus ultra de lo bueno y de lo novedoso, era el trío de "las petorquinas", tres buenas mozas que cantaban en arpa y guitarra las canciones y tonadas más "alarmantes" que se habían oído hasta entonces, y que bailaban una "zamba" y una "sajuriana", un "cielito" y un "cuando" como para desencuadernarse.

Los más famosos bailarines de Santiago, como el "cojo" Robles, el maestro de baile Vallejos, el mayor Palacios, Juan Cotapos, "Cotapitos", como se le llamaba, y muchos otros que "se tenían" por buenos, quedaban por los suelos cuando "se paraban" con cualquiera de las petorquinas, y especialmente con "la Merceditas" que era la mayor. Cuéntase que don Diego Portales, estuvo en grandes aprietos para contestarle a esta chica los versos de un "cuándo", que ambos bailaban en medio de la expectación y el entusiasmo de una numerosa concurrencia de amigos íntimos.

En este baile los danzantes empiezan con pasos ceremoniosos como los del minuet y en el momento oportuno el hombre canta una copla amorosa picante o burlesca, según sea el caso y su ingenio dedicada a su compañera; después de unos cuantos pasos de baile, la dama contesta igualmente con otra copla y síguese en este torneo galante, por dos o tres veces, hasta concluir la danza con un zapateado furioso. Como es de suponer, había versos que estaban en boga, para hombres y mujeres, pues no se podía exigir que los bailarines fueran poetas e improvisadores.

Pues bien, la Merceditas, que era una pícara, instigada, tal vez, por algún amigote de don Diego, le propinó a su pareja la siguiente copla, que correspondía cantar al hombre:

"Cuándo, mi vida, cuándo será
ese día, de aquella feliz mañana,
que nos lleven a los dos el chocolate a la cama".

Una carcajada unísona celebró la ocurrencia de la Merceditas, y todos esperaron anhelantes la contestación del bailarín, que a pesar de su muy conocida presencia de espíritu, parecía un tanto desconcertado; pero, a su turno, Portales endilgó a la burladora con la siguiente contestación, que produjo un reventón de entusiasmo:

"Llegará ese cuándo, mi vida,
cuando, te acerques a mi cama y
me vuelques la tacita que esté tomando".

El **Café de la Baranda** fué el centro de reunión obligado de la gente alegre de aquella época, y no se crea que a su salon de baile acudían solamente los hombres; también iban señoras y niñas de buen tono y a ciertas horas hasta se permitían bailar un vals o una alemanda; por la noche, es claro, no iban "oficialmente", pero iban "tapadas" a observar y a criticar y muchas veces a sorprender a novios y maridos.

---

No duró mucho el auge de este café que había venido a revolucionar las costumbres santiaguinas, porque "las pertorquinas" creyeron que mejor porvenir tenían aceptando las proposiciones que insistentemente les hacía ño Sebastián Gómez que tenía una quinta de recreo en la primera cuadra de la calle Duarte, hoy Lord Cochrane. Ño Gómez además de unos espléndidos parrones que eran famosos por su buena sombra, tenía en su quinta lindos jardines, glorietas, columpios, y un piano de que "se había hecho pago" por una deuda que no había podido cubrir un músico llamado Bebelagua, fallecido un año antes. En la quinta había además, unos baños, que según entendemos, fueron los primeros de que dispuso el vecindario.

Las petorquinas se instalaron, pues, en la quinta de Ño Gómez, la que fué desde ese momento, el rendez-vous de la sociedad, pues no había aquí el inconveniente del juego y del furioso tropel del **Café de la Baranda**, que alejaba a las señoras. De un autor de la época copiamos las siguientes palabras:

"La concurrencia de las familias más notables de Santiago, era atraída no sólo por la perfección y novedad de su canto y baile, sino también por la decencia con que se expedían. Nadie, por otra parte, se habría atrevido a exhibir algo parecido a lo que hemos visto más tarde en nuestros teatros. ¡Aquel público era aún muy atrasado para ver y aplaudir el cancán!"

El éxito estupendo de las petorquinas, de Ño Lucas Almonacid, de la Carmen Chena y de las muchas otras figuras artísticas que triunfaron en el **Café de la Baranda**, alentó a muchos dueños de fondas y cafees de segunda orden para adoptar la novedad que introdujo el gran José María Hermosilla. Aparecieron cantoras, bailarinas, payadores, guitarristas, "rabeleros" y hasta un prestidigitador que era nada menos que un negro a quien le decían "el jetón" y que había aprendido el arte cuando era marinero de un buque de Lord Cochrane.

La capital se cubrió de fondas para todas las categorías: en la Alameda, desde San Diego a San Lázaro, en el Tajamar, en la Chimba, y aún en la calle de la Catedral se instalaron establecimientos de esta especie, que con el tiempo, como es natural fueron degenerando por falta de vigilancia de la autoridad. Fueron famosas las fondas de Ña Rutal y la de Ño Chena, en la que su hija la Carmen, que se inició en La Baranda, era la estrella.

El café de Ña Teresa Plaza, situado en el Tajamar, era la fonda o la chingana jefe,—según informa Pérez Rosales,—y le seguían en categoría, allá por los años 35 o 36, la fonda llamada El Parral, que tenía al frente la del Nogal, rivales a muerte.

"Algunos maliciosos de entonces, queriendo hacer de Don Diego Portales, Ministro en esa época, un Machiavello de chingana, le atribuyeron el propósito de fomentarlas para distraer de la política al "pipiolaje" recién caído del poder".

Esto dice un escritor que vivió intensamente aquella época.

A. D. M.

## LOS FIGURINES DEL DIA

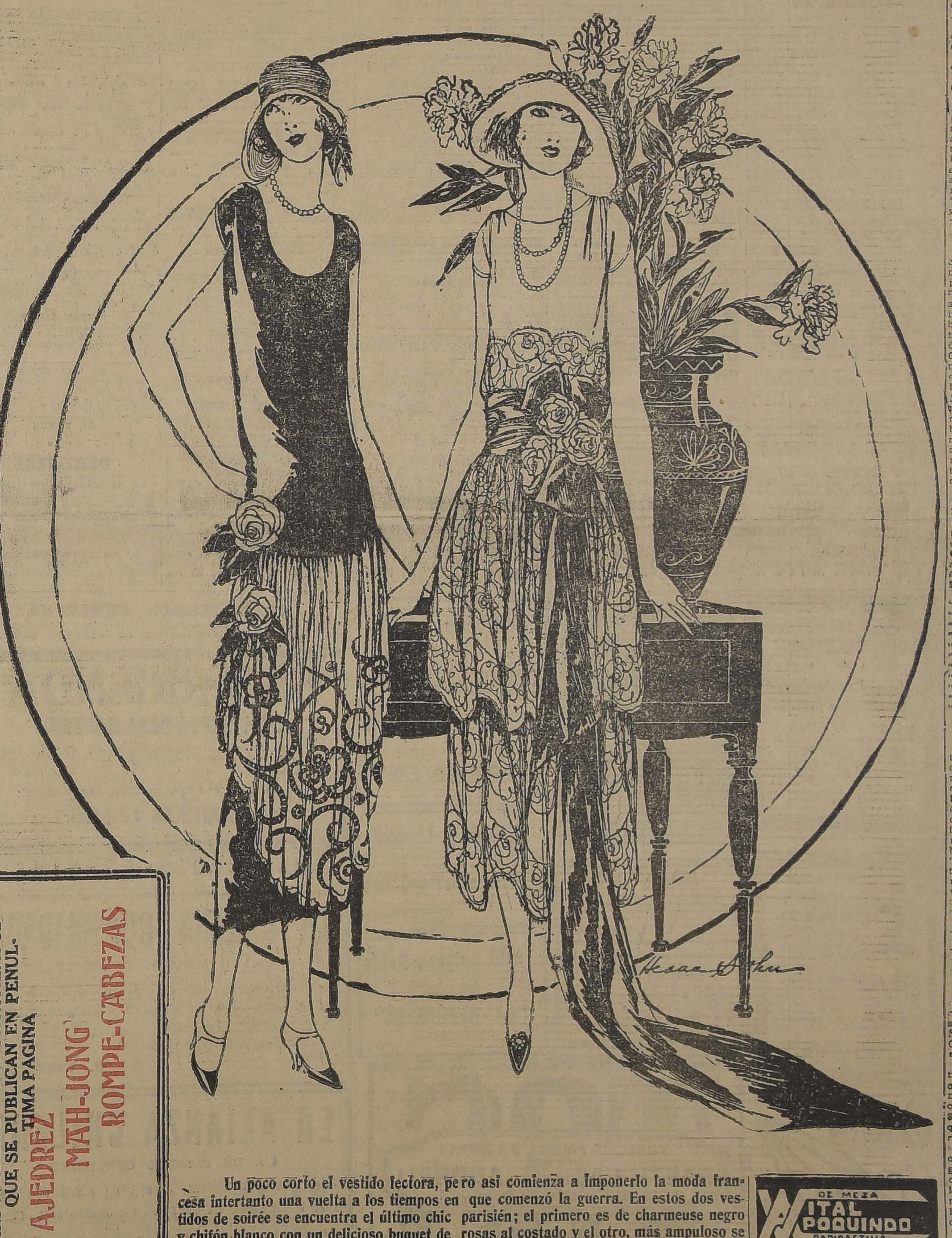

Un poco corto el vestido lectora, pero así comienza a imponerlo la moda francesa intertanto una vuelta a los tiempos en que comenzó la guerra. En estos dos vestidos de soirée se encuentra el último chic parisién; el primero es de charmeuse negro y chifón blanco con un delicioso buquet de rosas al costado y el otro, más ampuloso se distingue por el largo y ponderado lazo de seda que se arrastra por el suelo.

INPONGASE DE LOS "PASATIEMPOS" QUE SE PUBLICAN EN PENULTIMA PAGINA
AJEDREZ
MAH-JONG
ROMPE-CABEZAS

DE MEZA
VITAL POQUINDO
RADIOACTIVA

LOTERIAS

NACIONAL ARGENTINA Y HOSPITAL DE CARIDAD DE MONTEVIDEO, A SORTEARSE PROXIMAMENTE.

DE BUENOS AIRES: Julio 31, con premio mayor de $ 80.000 argentinos, a $ 80 CHILENOS el billete ENTERO y a $ 16 CHILENOS cada QUINTO de billete. — Julio 31, de $ 20,000 argentinos, a $ 30 CHILENOS el billete entero y a $ 6 CHILENOS cada QUINTO de billete.

DE MONTEVIDEO: Julio 31, con premio mayor de $ 60.000 oro uruguayo, a $ 120 CHILENOS el billete ENTERO y a $ 24 CHILENOS cada QUINTO de billete. — AGOSTO 23 (sorteo extraordinario, ya en circulación), con premio mayor de $ 300.000 oro uruguayo, a $ 600 CHILENOS el billete ENTERO y a $ 60 CHILENOS cada DECIMO de billete.

ORDENES Y CORRESPONDENCIA, DIRIGIR A

CASA E. TURRI. — BUENOS AIRES. — GALERIA GUEMES N.° 356.

CASA E. TURRI
SANTIAGO: Huérfanos 955
VALPARAISO: Prat 52
CAMBIO DE MONEDAS

CONVIENE A USTED CONSULTAR LAS COTIZACIONES DE ESTA CASA ANTES DE EFECTUAR CUALQUIERA OPERACION DE CAMBIO

# GUIA PROFESIONAL

## ABOGADOS

**OFICINA JURIDICA**

**LUIS EDUARDO PIZARRO**

**Gmo. ALESSANDRI ALTAMIRANO**

**FERNANDO GUZMAN VERGARA**

**JORGE WILSON WERNER**

Trasladaron su estudio: Agustinas 1148, oficina 27 Teléfono 5087

**GABRIEL AMUNATEGUI**

**SALVADOR DE LA VEGA**
Estudio: Huérfanos 1153, oficinas 32 y 33. Casilla 3091 Teléfono 3507

**ERNESTO BARROS JARPA**
Atiende sus asuntos profesionales el señor Agustín Barros Jarpa, en Morandé 235.

**NAZARIO CHACON DEL CAMPO**
Morandé 190, bajos Teléfono 2008. Casilla 4241.

**LADISLAO ERRAZURIZ**
**LUIS QUINTERO. T**
Amunátegui 301. Teléfono 633 Casilla 2592

**FEDERICO DUNCKER BIGGS**
Huérfanos 833 Altos Banco Germánico, Casilla número 219. Teléfono número 69a

**ALBERTO DURAN B.**
Huérfanos 1235. Oficina 3. Casilla N.o 3914

**GALVARINO GALLARDO NIETO**
Ahumada 168

**NICANOR ELGUETA**
Galería Alessandri 19, altos. Teléfono 586

**OSVALDO HEVIA**
Morandé número 244 Casilla 831

**BERNARDO LEIVA**
Abogado Bandera 552 Casilla 2068

**MANUEL MERINO E.**
**LUIS MOLINO**
Bandera 166. Teléfono 2077. Casilla 1407. Horas de oficina: de 10 a 11 1|2 A. M.

**LORENZO MONTT**
**AMBROSIO MONTT WILMS**
Compañía 1207. Teléfono 1807.

**VICENTE MOLINOS CAETE**
Agustinas 1148. Teléfono 2110. — De 10 a 12 y 4 a 6.

**ROBERTO DE PETRIS**
Estudio y domicilio: Galería Alessandri 25. Teléfono 156. Casilla N.o 1044.

**ANTONIO PLANET O.**
Especialmente cuestiones comerciales. Estudio: Bandera 239. Casilla 1034 Teléfono 1137.

**HUBERTO SALGADO GALLARI**
Criminalista. Alegatos Cortes Asuntos civiles, militares Estudio-domicilio. Bandera 667. Atiende clientes franceses e ingleses en su idioma.

**LISANDRO SANTELICES E**
Abogado. Compañía 1246. Teléfono N.o 821.

**NICOLAS MARAMBIO MONTT**
Morandé 323. Casilla 2699. Asuntos civiles y especialmente cuestiones mineras.

**GUILLERMO TRUCCO**
Abogado
Oficina Ossandón Bandera 163.

**ALBERTO VERDUGO L.**
Abogado. Agustinas 1521. Teléfono 4357 Honorarios módicos.

**HUMBERTO YAÑEZ VELASCO**
Agustinas 1?. Teléfono 1614.

## INGENIEROS

**ALFREDO LEA - PLAZA**
Moneda 1168. Teléfono 137.

**RAFAEL TORREBLANCA**
Oficina técnica. Galería Alessandri 20. Casilla 952. Teléfono 1349.

## MEDICOS

**Dr. AMENABAR OSSA**
Oculista. Catorce años Europa, tres años médico director Hospital de Ojos, condado Stanford (Inglaterra) 21 de Mayo 578. De 1.30 a 4. Teléf 602.

**Dr. ALCAINO**
Oído, nariz, garganta. Vías lacrimosas. Especialidad Hospital Salvador y Niños 3-5. Dieciocho número 257. Teléfono 257.

**Dr. CARLOS D. AGUIRRE**
Especialmente vías urinarias. Venéreas, sífilis. Consultas de 5-8 Cármen 191.

**Dr. LUIS AGUILAR**
Médico cirujano. Regresó de Europa. Castro 107. De 1.30 a 3. Teléfono 415

**Dr. ITALO ALESSANDRINI**
Cirugía y ginecología. 1 a 3. Merced. 322 Teléfono 3555.

**Dr. LEONCIO ANDRADE**
Medicina interna. Rayos X. Merced 136, de 2 a 5. Teléfono 4528.

**Dr. ARNELLO**
Cirugía anestesia general, venéreas, García Reyes 17. De 12-3 Hospital San Vicente, 4-5.

**Dr. BUNSTER**
Médico Hospital San Juan de Dios Asistencia Pública, Santa Rosa 86, Consultas: 2 a 3 Teléfono 3476.

**ARTURO BARRAZA ARAYA**
**Médico Cirujano**
Especialmente vías urinarias, venéreas, sífilis. De 3 a 6 Puente N.o 587. Teléfono 4274.

**Dr BRAGA CASTILLO**
Rayos X Merced 136. Teléfono 1393 Ausente Europa. Atenderá consultorio doctor Leoncio Andrade, 2 a 5.

**Dr RIFO BUSTOS**
Estudios en Europa. Medicina interna preferentemente corazón y estómago, 2 a 5, Cochrane 177.

**Dr. BORQUEZ SILVA**
Estudios Europa Pulmón, corazón, estómago intestinos, Rayos X. 3 a 6 Arturo Prat 80. Teléfono 19. Matadero

**Dr BISQUERT**
Vías urinarias, sífilis. Moneda 859 De 3 a 6. Casilla 2563. Teléfono número 953.

### Dr. BRONFMAN

Estudios en Europa. Cirugía, enfermedades señoras: venéreas, 2 a 5. Compañía 1463. Teléfono 3457. Teléfono domicilio 3086.

**Dr. JULIO BUSTOS**
Médico Ciudad Santiago. Medicina interna niños sífilis. Recoleta 707. De 2 a 4.

**Dr ROBERTO BALTRA G.**
Medicina general vías urinarias, 3 30 a 6. Ahumada 11. Teléfono 170. Parque.

**Dr BEAUMONT**
Ayudante servicio ginecología, Hospital Salvador. Santo Domingo 975. De 3-. Domicilio: Avenida Manuel Montt 1541 Teléfono 93, Santa Elena

### Dr. BARRENECHEA

Oculista, especialista en oídos, nariz, garganta. Huérfanos 801, esquina San Antonio.

**Dr. MARIANO BAHAMONDE RUIZ**
Cirugía y ginecología. Cochrane 66. De 2 a 5 Domicilio: Delicias 1230.

**Dr. HECTOR CORONA T.**
Se dedica exclusivamente a exámenes de laboratorio. Delicias 868. Teléfono 2483.

**Dra. JULIA CLAVERIA**
Afecciones bronco-pulmonares, curación del asma. Consultas: 1 - 3 Ejército 660.

### Dr. ALFO CASTILLO

Jefe servicio oídos, nariz y garganta Hospital San Borja. De 2 a 5 en Delicias 1164.

**Dr. ALDO CONTRUCCI**
Estudios Europa Medicina interna. Sífilis. Agustinas 1729, 2.30 a 4 30 Jefe policlínico prof. Brokmann. Teléfono 2340.

**Dr LEON CHOLCHOL**
Medicina general. Rayos X. Sífilis, piel, venéreas, consultas: 2 a 5. Serrano 34.

**Dr. CASTAÑEDA IGLESIAS**
Ex - Médico residente del Hospital Niños Compañía 1839. Teléfono 254. Consultas: 1 1|2 a 3 1|2.

**Dr. CROIZET**
Trasladóse, Londres 25, entre Serrano y San Francisco. De 1 a 3. Teléfono 637.

**Dr. EDUARDO CRUZ COKE L.**
Medicina Interna Merced 305. De 4 30 a 6 30 Teléfono 4205.

**Dr RODRIGO DONOSO GAETE**
Médico Hospital Salvador. Medicina interna Consultas: de 1.30 a 3 P. M., menos los Sábados. Amunátegui 32 Domicilio: Santo Domingo 1477. Teléfono 256.

**Dr. CARLOS DOREN N.**
Enfermedades de señoras. Cirugía. Monjitas 536. Teléfono 2571. Consultas: 1 a 4.

**Dr. E. DAVILA H.**
Estudios Europa Medicina interna Laboratorio: de 5 a 7. Natanial 113.

**IGNACIO DIAZ MUÑOZ S.**
Medicina general. Vías urinarias, 3 a 6. Bandera 574. Teléfono 3424. Recién llegado de Europa.

**Dra. JUANA DIAZ MUÑOZ**
Especialista enfermedades señoras y niños. 4 a 6 Delicias 858. Teléfono número 1715.

**Dr. RICARDO DONOSO**
Enfermedades del corazón, pulmón Regresó de Europa. 3.30 a 4.30. Agustinas 619.

**Dr. DODDS**
Cirugía huesos, ingertos óseos, cirugía cráneo-cerebral, de la médula y nervios. Estudios Estados Unidos, Europa. 21 de Mayo 578. Ausente hasta fines de Agosto.

**Dr EDUARDO DE RAMON**
Regresó de Europa. Cirugía, enfermedades señoras. 1 a 3. Agustinas N.o 1606. Teléfono 3623.

### Dr. DIMITSTEIN

Agustinas 1308, esquina Teatinos. Rayos X medicina general, especialidad corazón, pulmón, estómago o hígado. 1 a 4. Teléfono 3848

**Dr. ESPINA**
Rayos X. Medicina interna. Estudios Europa. Catedral 1425, cerca Amunátegui Teléfono 2102. De 1.30 a 4. cerca de Amunátegui.

**Dr. FRANCISCO EDWARDS**
Estudios Europa. Vías urinarias Teatinos 10. De 3 a 4. Regresó.

**Dr. FUENZALIDA CORREA**
Cirugía, enfermedades señoras, partos. De 2 a 3. Huérfanos 745. Teléfono número 406.

**Dr. FUENZALIDA BRAVO**
Profesor extraordinario. Enfermedades de niños. Merced 560. Teléfono número 721. 2 a 4.

**Dr FONTECILLA**
Estudios Europa. Afecciones pulmonares y nerviosas. Rayos X, pneumotorax artificial, tuberculinoterapia, etc. Delicias 1626.

### Dr. CARLOS GARCES BAEZA

**Delicias 1276 — Teléfono 3747**
Exámenes químicos, bacteriológicos, Reacción Wasserman, Rayos X Medicina interna. 3 1|2 a 5 1|2.

**Dr. RICARDO GUNTHER**
Ayudante clínica ginecológica universitaria. Cáncer, aplicaciones de Radium, 2 a 4. Avenida España 696. Teléfono 253, Parque.

**DOCTOR GIANELLI** ESTUDIOS EUROPA SIFILIS PIEL VIAS URINARIAS 21 de MAYO 562 CONSULTA de 2 a 6

### Dr. R. GLEISNER V.

Consultas de 4 a 6. Medicina interna. Sífilis. Histopatología. Castro 26. Casilla 2664.

### Dr. FELIX GROHNERT B.

**Enfermedades de la piel, sífilis y venéreas**
Luz ultra-violeta, radioterapia. De 3 a 5. Ejército 391.

**Dr. VICTOR M. GACITUA**
Partos. Enfermedades de señoras Trasladóse: Merced 312. 2 a 4 Teléfono 910

**Dr GREENE**
Estudios Europa Cirugía y ginecología. San Martín 509. 2 a 4. Teléfono 2860.

**Dr. GARCIA COLLAO**
Estudios Europa. Ojos, oídos, nariz y garganta. San Antonio 148. De 4 a 6

**Dr. ENRIQUE GONZALEZ H.**
Estudios Europa. Especialmente estómago intestinos, hígado, diabetes, obesidad reumatismo. Ejército 344 De 1 a 2.30.

**Dra. ANDREA GONZALEZ NOLLE**
Estudios Europa. Especialidad señoras, niños. Huérfanos 1693 Consultas. Riquelme 317. De 2 a 5.

**Dr ANIBAL GREZ**
Oídos nariz, garganta. De 1.30 a 3.30, Merced 324. Teléfono 3555.

**Dr. GUSTAVO GIRON L.**
Cirugía y ginecología Brasil 32 Teléfono 3126. De 2 a 3.

**A. ICAZA BARROS**
**Médico-Cirujano**
Santo Domingo 739. Teléfono 2809

**Dr. ALEJANDRO INFANTE**
Médico Jefe Policlínico niños Hospital Salvador. 3 a 6. Delicias 253

**AGUSTIN INOSTROZA**
Cirugía general, especialmente de niños, sífilis. De 4 a 6 Puente 583.

**Dr. ROBERTO JARAMILLO**
Ejército 707 Teléfono 142 Parque

**Dr. JOHOW**
Estudios Europa. Cirugía y ortopedia. Adultos, niños 3—4 Santo Domingo 1523.

**Dr. ALBERTO KORNER ANDWANTER**
Estudios en Estados Unidos. Cirugía, ortopedia. Consultas: 10—12 de la mañana. Santo Domingo 614.

**INSTITUTO RADIOLOGICO**
Radioscopia radiografía, radioterapia, aplicaciones radium.

**Dr. ADOLFO KAPLAN**
Estudios Estados Unidos y Europa Compañía 1229.

**Dr. TEODORO LEIBLE**
Enfermedades nerviosas. Medicina interna. Aplicaciones eléctricas Lunes, Miércoles, Viernes 5—6. Martes, Jueves, Sábado 2 a 4 Olivos 794.

### Dr. H. LEA PLAZA

Estudios en Europa, Compañía N.o 2115. De 2 a 5. Teléfono N.o 3880.

**Dr. LABRA L'TELIER**
Nariz, garganta, oído. Consultas: de 1 a 5 Compañía 1361.

**Dr. ARMANDO LEON I.**
Cirujano Compañía 1909. Martes, Jueves, Sábado, 1 a 3. Teléfono 3846

**Dr. LOIS**
San Pablo 1236. Medicina general Vías urinarias, sífilis De 1 a 4.

**Dr. LAVAL**
Medicina interna. Amunátegui 31. De 1 a 3 Domicilio: Cochrane 346.

**Dr. MEZA OLVA**
Estudios Europa. Medicina interna Sífilis. 4 a 6. Dieciocho 263, teléfono N.o 1769 Domicilio: Vicuña Mackenna 955. Teléfono 9. Santa Elena.

**Dr. G. MORAGA FUENZALIDA**
Regresó Europa. Enfermedades niños. Cochrane 118. Teléfono 2804. De 3 a 3.

**Dr. MOORE FUENZALIDA**
Enfermedades señora. Cirujano residente Hospital San Borja, 1 30 a 3.30. Vergara N.o 155. Teléfono N.o 3074.

**Dr. MORALES VILLABLANCA**
Trasladóse, Monjitas 559. Teléfono N.o 3823. De 3 a 6.

**Dr. MUÑOZ VALENZUELA**
**Médico residente Hosp. Niños**
Enfermedades niños Matucana 203 2 a 5 Teléfono 158.

**Dra. CORA MAYERS**
**Médico Cirujano**
Regresó de Estados Unidos. Especialista en niños. Luz ultra violeta Ahumada 49 Teléfono 711.

**Dr. ERNESTO MOLINA C.**
Serrano 63
Cirugía general. Regresó de Europa. Consultas de 4.30 a 6 P. M

**Dr. JUAN MARIN B.**
Cirugía general. Enfermedades niños, Delicias 1164. De 3 a 4.30 Domicilio: San Diego 1849.

**Dr. MORALES BELTRAMI**
Medicina general. Especialmente niños. Catedral 2257. De 1 a 2.

**Dr. MALBRAN**
Enfermedades mentales y nerviosas De 2 a 4. San Antonio 584.

**Dr. MANUEL MORENO**
Medicina general, particularmente riñón, estómago, intestino. Tratamiento especial, tuberculosis pulmonar. Estudios Europa San Francisco 15 De 2.30 a 4.30.

**Dr. JUAN MONTENEGRO M.**
Enfermedades de niños. Compañía N.o 1770. Teléfono 2120 De 3 a 4.

**Dr. OSCAR MELENDEZ**
Medicina interna, sífilis 21 de Mayo N.o 578. De 2 a 5. Domicilio: Sazié N.o 2207 Teléfono 2246

**Dr. H. NUÑEZ ZAMORA**
Martes, Jueves y Sábado 2—6. Matucana 230. Teléfono 291. Estación

**Dr. LUIS OPAZO P.**
Jefe Policlínica Niños, Universidad Chile. Compañía 3007. Teléfono 48 Estación.

**Dr OHLERICH**
Titulado Alemania y Chile Medicina interna. Enfermedades niños. Teléfono 832 Catedral 1488. De 2 a 4.

**Dr. ORREGO PUELMA**
Médico Hospital San Juan de Dios. De 2.30 a 5. Agustinas 1314. Teléfono 1217.

**Dr PAREDES F.**
Amunátegui 33. Especialmente enfermedades señoras. Ginecología cirugía, 3 a 4

**Dr. A. CUSTODIO POBLETE**
Medicina interna y niños Recoleta 65. De 1 1|2 a 3 1|2. Teléfono N.o 4365.

### Dr. PANTOJA

Corazón, pulmón, estómago, sífilis Delicias 1276, de 2 a 4. Teléfono 3747. Santo Domingo 1036, 6 a 8. Teléfono N.o 574.

**Dr. MARCIAL PARADA**
Oídos, nariz, garganta De 2 a 6 Santo Domingo 831, Teléfono 1850.

**Dr. DAVID PULIDO I.**
Enfermedades niños. Santo Domingo N.o 1790. Teléfono 2153 De 1 a 4.

**Dr. PRUNES**
Estudios Europa. Jefe Clínica, piel, sífilis, venéreas. Merced 490. Casilla 2896.

**Dr. OSCAR PERALTA**
Medicina general, señoras. 3 a 4.30 Prat 672. Teléfono 194. Matadero.

**Dr. PATIÑO MAC-IVER**
Medicina interna. Enfermedades niños. Libertad 448; de 2 a 4. Teléfono 1636

**Dr. ALBERTO PANATT**
Médico Jefe Policlínico. Profesor García Guerrero. Pulmón, corazón estómago, hígado, Rayos X. Teléfono 211. Huérfanos 1819. De 2 a 4.

**Dr. ALBERTO BAHAUSEN**
Cirugía general. Carmen 47. De 2-4 Teléfono 3022.

**Dr. AQUILES RIVEROS**
Graduado en Bruselas. Partos, señoras. Medicina general. Consultas en

**SU SANATORIO**
Avenida Matta 686. Pensionado para partos, operaciones, medicina, aislamiento y curación nerviosos, morfinómanos. Teléfono 97. Matadero

**ADOLFO RECCIUS**
Médico cirujano. Cirugía general. De 2 a 4 · Hospital San Vicente.

**Prof. ALEJANDRO DEL RIO**
Enfermedades de oídos, nariz y garganta, 19 Miraflores. Consultas: a hora fija diariamente (salvo los Sábados), 2 a 5.

**Dr. JOEL RODRIGUEZ P.**
Estudios Europa. Medicina interna Especialidad, estómago, intestinos Rayos X. De 2 a 4. Amunátegui 59. Teléfono 2810.

**Dr. CESAR RODRIGUEZ LEON**
Medicina interna general, adultos y niños. Catedral 2607.

**Dr. DEL RIO GUNDIAN**
Medicina interna. De 3 a 6. Trasladóse Santo Domingo 2067. Teléfono 4332.

### INSTITUTO SANITAS

**Agustinas 1955**
Laboratorio, auto-vacunas, radioscopias, terapia de radium y de Rayos X. Luz ultra-violeta aplicaciones eléctricas, instalaciones de radium, baños de ácido carbónico, diatermia.

**Dr. SCROGGIE**
Especialidad enfermedades de niños, Jefe de la clínica de niños, Universidad de Chile. Consultas de 2 a 4 de la tarde. Rosas 1157.

**Dr. SANTANDER**
Estudios en Europa. Medicina interna, especialmente estómago e intestinos. Rayos X. Alameda 2131. De 2 a 5.

**Prof Dr. SOTO PARADA**
Laboratorio clínico. Moneda 1035. De 3 a 6.

**Dr CRISTOBAL SAENZ**
Estudios Europa. Afecciones médico quirúrgicas de abdomen. Especialmente estómago, sífilis. Rayos X De 2 a 4. Agustinas 1889. Teléfono 3098.

**Dr CARLOS SEAMAN**
Médico cirujano. Consultas: 1.30 a 4. Trasladóse: Delicias 225.

**Dr. STOLTING**
Oculista. Médico recibido Alemania y Chile. Compañía 1393. De 3 a 6.

**Dr. MARCO A. SEPULVEDA**
Laboratorio: Bandera 736. Teléfono N.o 233. Exámenes completos sangre, orina, esputos, etc.. cultivos autovacunas. Abierto a toda hora.

**O. SCHWARZENBERG TH.**
Médico-cirujano. Enfermedades de niños. 2 a 3. Santo Domingo número 1523

**Dr. HELLMUTH SIEVERS W.**
Médico cirujano. Domicilio: Molina 672. San Antonio 275. De 2 a 3 1|2.

**Dr. TORRES TORRES**
Jefe Clínica Prof. Korner. Enfermedades internas y cirugía. Catedral 1269. De 2 a 5.

**Dr. VEGA MACHER**
Exclusivamente pulmón. Nataniel 109 De 2 a 3.30. Lunes, Miércoles y Viernes.

**Dr. VIVES BRAVO**
Enfermedades niños Trasladóse a Delicias 335. Teléfono 2895.

**Dr. G. E. VIDAL S.**
Delicias 2696. Teléfono 245. Estación. Consultas: 5 a 6.

**Dr. J. M. VERGARA KELLER**
Regresó de Europa. Partos, ginecología. Agustinas 823. De 3 a 4 Teléfono 2355.

**Dr. ANGEL VIDAL OLTRA**
De 1 a 3. Catedral 1403. Teléfono 2006.

**Dr. RAUL VENTURA JUNGA**
Médico residente Hospital Salvador Medicina general. Esp. sistema cardio-vascular. Monjitas 559. 4.30 a 6 Teléfono 3828 y 395.

**Dr. VILLAGRA**
Estudios Europa. Unicamente pulmón, Rayos X. 2-6. Dieciocho 437-A. Teléfono 131 (Parque).

**Dr. JAIME VIDAL OLTRA**
Ex-director Sanatorio San José para tuberculosis, pulmón, corazón, estómago. 3 a 5. Catedral 1433. Teléfono 2006.

**Prof. Dr. VARGAS SALCEDO**
Exclusivamente cirugía. Trasladóse: Compañía 2499. Teléfono 1060. Martes Jueves, Sábados. 2 a 5.

**Dr. VICUÑA HERBOSO**
Jefe clínica servicio prof. García Guerrero. Hospital San Vicente Medicina interna especialmente enfermedades del corazón. Martes, Jueves, Sábados. 2.30 a 4.30. Almirante Barroso 270. Teléfono número 1053.

**Dr. YAÑEZ G.**
Estudios Europa. Piel, sífilis, venéreas. Trasladóse: Delicias 865. De 4 a 6. Casilla 618.

**Dr. WAUGH ALDUNATE**
Estudios Europa. Especialmente enfermedades internas. Venéreas. Sífilis Reacción Wasserman. 3 a 4 Compañía 1853.

**Dr. WEINSTEIN**
Estudios Europa. Enfermedades de la piel, sífilis y venéreas. Radioterapia y luz ultra-violeta. Agustinas 1357. De 2 a 5.

**Dr. WIREN**
Oídos, nariz, garganta. Compañía número 1606 De 2 a 3.

## DENTISTAS

**Dr. CLODOMIRO CONTRERAS**
San Antonio 451. Teléfono 3692. Horas: 9 a 11 y 3 a 6.

**FORTUNATO ENCINA F.**
Especialmente placas, coronas, puentes. Extracciones indoloras. Ahumada 56.

**Dr. GALLARDO GONZALEZ**
Estudios en Filadelfia. Consultas diurnas y nocturnas. Echaurren 26. Regresó.

**Dr. CERDA LOPEZ**
Dentista. Especialista coronas, puentes. Riquelme 47. Teléfono 1642.

**PEDRO MENDEZ**
Estudios Estados Unidos Europa Honorarios moderados. Huérfanos 782.

**JUAN FERRARI C.**
**y M. VALDIVIESO MORALES**
Dentistas San Antonio 880.

**ARMANDO MORA PINOCHET**
Dentista. Trasladóse: Santa Rosa 672.

**S LAZAR ROIJERS**
**Dentista**
Lindas dentaduras, compostura, tapaduras, en horas. Alameda T 413. Estación

**C. VALENCIA COURBIS**
Ayudante Escuela Dentística Operaciones indoloras. Teatinos 59.

**WENCESLAO MUÑOZ L.**
Dentista. Tratamientos rápidos. Extracción sin dolor. San Diego 111.

**ALFREDO MUÑOZ LOBOS**
Extracción sin dolor. Somnoforme Puentes placas Tratamientos rápidos Compañía 1852.

**CLINICA DENTAL Dr VALENZUELA BASTERRICA**
Atendida por médico-cirujano y cuatro dentistas especialistas. Riquelme 47. Teléfono 1643.

## VETERINARIOS

**SCHMIDT HERMAN**
Enfermedades animales en general. Llamados domicilios. San Antonio 457. Teléfono 8649. De 9 a 11 y de 2 a 6.

## ARQUITECTOS

**OFICINA DE CONSTRUCCIONES**
**Económicas y de renta**
**J. LEOPOLDO NAVARRETE CE.**
Morandé 67. Teléfono 3189. Casilla N.o 380.

**EDUARDO TASSO**
Construcciones, transformaciones y reparaciones. Honorarios: 10 por ciento Huérfanos 1258.

## MATRONAS

**MATRONA ERAZO**
Recibe pensionistas. Atiende a domicilio. Inyecciones Mujica 20 casi esquina Vicuña Mackenna a una cuadra 10 de Julio.

**MATRONA GUINECOLOGISTA**
atención privada, consultas gratis enferma pensionistas. Brasil 20-Octubre

**MATERNIDAD PARTICULAR**
Lucrecia Arce de Martínez. Matrona enfermera. Pensionistas partos curaciones Ibáñez 324.

**Mme. E. FRAGNAUD**
Matrona francesa, trasladóse Avenida Matta 72, entre Vicuña Mackenna y Santa Elena.

**SARA OSORIO DE GONZALEZ**
Matrona Pensionado particular para partos y curaciones internas. Asistencia a domicilio. Trasladóse a García Reyes 531.

**PENSIONADO PARTICULAR**
Mercedes Rojas matrona. San Diego 930. Recibo enfermas. Curaciones internas. Consultas a toda hora.

**CLINICA P[illegible] DE OBSTETRICIA**
Señora Reyes, matrona ginecologista. Establecimiento moderno atendido por dos cirujanos especialistas. Recibo enfermas de todas partes del país. Partos precios módicos. Consultas gratis. [illegible] 636.

**PENSIONADO DRA.**
Recibe enfermas de provincias, meses, días. Asistencia completa. Partos 50 pesos. Turnos permanentes. San Diego 57.

**ANA [illegible]**
Partos. Recibo pensionistas [illegible] Americana 627.

Recibo pensionistas. Partos desde 50 pesos Curaciones, Consultas gratis. San Diego 267.

**CARMELA TORO G.**
Partos. Asistencia toda hora recibo enfermas. Matucana 640.

## MASAJISTAS

**YOLANDA GOMEZ**
Masajes faciales eléctricos, quitando desperfectos del rostro. Especialidad inyecciones intravenosas. San Antonio 830.

---

**POMPAS FUNEBRES**

**EMPRESA ZENTENO**

**ESTADO N.o 17**

TELEFONO N.o 4275

**DELICIAS N.o 2584**

TELEFONO N.o 524

Abierto día y noche. Atendidas por

CARLOS ZENTENO LOYOLA

**DEFUNCION**

Habiendo dejado de existir nuestra querida e inolvidable hermana e hija,

**CARMELA GONZALEZ ALFARO,**

rogamos a nuestros amigos se sirvan acompañar sus restos al Cementerio General. El cortejo partirá de su casa habitación, calle Lord Cochrane N.o 469, a las 2 P. M.

LA FAMILIA.

**IN MEMORIAM**

Hoy Martes 29 de Julio, primer aniversario del fallecimiento de nuestro querido inolvidable padre, señor.

**CRISPULO DONAIRE**

se le dirá una misa en la Iglesia de San Alfonso, a las 9, por el descanso de su alma, se ruega a las personas amigas asistir.

Su hija.

**Pompas Fúnebres**
**"La Humanitaria"**

ABIERTO DIA Y NOCHE

SERVICIOS DESDE $ 30

Teléfono 244 Matadero

San Diego esquina Concepción

**LUTOS**

Encontrará usted el mejor surtido en plaza en el

**MANTO ELEGANTE**

PASAJE MATTE 38

Especialidad en tocas y sombreros de Crep-Georgette.

LA CASA NO TIENE SUCURSAL

**DEFUNCION**

Habiendo fallecido nuestro querido deudo don

**Ignacio Alberdi y Arriola**

Rogamos a los que fueron sus amigos, se sirvan acompañar el cadáver, desde la Estación Alameda al Cementerio General, a las 12 horas de hoy.

LA FAMILIA.

**DEFUNCION**

Ha fallecido don

**Francisco Antonio Pérez Ovaile**

Sus restos serán conducidos privadamente al Cementerio General, después de una misa que se oficiará a las 10 A. M., en su casa habitación, Compañía 1559.

LA FAMILIA.

LAPICES VENUS
1º Grados en negro de 16 a 16
VENUS
VENUS

Un lápiz para cada uso.

El lápiz que por su perfección sirve de modelo universal.

Las Gomas VENUS borran con suavidad sin ensuciar el papel. Vienen en 12 tamaños.

American Lead Pencil Co.
Nueva York, E. U. A.

**TINTORERIA "LA SELECTA"**

TIÑE EN NEGRO LUTO CUALQUIER CLASE DE ROPA:

TERNOS $ 14.
TRAJES SASTRE $ 12.
BATAS $ 10.

TEÑIDOS GARANTIDOS ENTREGABLES EN EL DIA

OFICINA: SAN ANTONIO 102 ESQUINA MONEDA

TALLERES: ROSAS 2209

**LOGIA N.o 5**

Cítase a reunión de primero para hoy a la hora de costumbre Tabla: Debate pendiente.

EL SECRETARIO.

**LOGIA N.º 5**

Cítase a reunión extraordinaria de tercero, para hoy, a las 9 A. M. en punto.

EL SECRETARIO.

**TOS**

CURACIÓN PRONTA Y SEGURA CON LAS

**PASTILLAS del Dr. ANDREU**

De venta en todas las Farmacias

Los que tengan **ASMA** o sofocación usen los Cigarrillos antiasmáticos y los Papeles azoados del Dr Andreu, que lo calman en el acto y permiten descansar durante la noche.

## FERROCARRILES DEL ESTADO

**AVISO**

Solicítanse propuestas públicas para la construcción de casas para operarios de la Empresa en las estaciones de San Bernardo, San Fernando, La Rosa, Las Cabras, El Monte y Hospital.

Las propuestas se recibirán en el Departamento de la Vía y Obras, estación Mapocho, el 1.o de Agosto próximo, a las 15 horas, donde pueden consultarse planos y antecedentes todos los días de 14 a 15 horas.

**RESP.:. L N.º 7**

Cito a Cons. de Adm. para hoy Martes 29, a las 7 P. M., y a Ten. 3er. gr. para el Miércoles 30, a las 6.30 P. M — El Sec.

**1,000 Tablas Alamo**

DE 1ª SE VENDEN

**DOMEYKO 2351**

J-30.

**RAULI Y LINGUE**

mach. 1x2½, muy seco, a $ 0.70 cada uno.

**Barraca La República**

DOMEYKO 2354

TELEFONO 1828

J-30.

**2,000 Estacas Roble**

4x4 Y 4x6 SE VENDEN

BARRACA

**"LA REPUBLICA"**

DOMEYKO 2354

J-30.

**GRAN PENSION COMERCIAL**

A 50 metros estación Puerto, piezas para familias y viajeros por meses y días. Buena comida y más barato que los hoteles. Cochrane 695, altos. Bolsa Comercial. Valparaíso.

**SE ARRIENDA**

**ESPLENDIDA CASA MODERNA**

Edificio de concreto, parquets, calefacción central. Canon $ 550 mensuales. Bandera 714. Casa N.o 5.

Tratar:

CIA. DE SEGUROS "LA CHILENA CONSOLIDADA"

**AGUSTINAS N.o 1165**

## SOCIEDADES ANONIMAS

### "LA CHILENA CONSOLIDADA"

Cía. DE SEGUROS GENERALES

El dividendo acordado de $ 3.50 por acción, se pagará desde el Lunes 28 del actual, en las Oficinas de la Compañía en Valparaíso y Santiago.

Valparaíso, Julio 25 de 1924.

EL GERENTE.

J-29

### "LA ALIANZA CHILENA"

Cía. DE SEGUROS GENERALES

El dividendo provisorio de $ 3.50 por acción se pagará desde el Lunes 28 del actual, en las oficinas de la Compañía en Valparaíso y Santiago.

Valparaíso, Julio 25 de 1924.

A-1.o

**"COMPAÑIA TELEGRAFO COMERCIAL"**

Desde el Martes 29 del presente, las oficinas del Banco Español de Chile en Santiago, Valparaíso y Concepción, pagarán a los señores accionistas el dividendo de $ 2.50 por acción, acordado en la Junta General celebrada ayer 24 de Julio.

Santiago, Julio 25 de 1924.

EL GERENTE.

J-31.

**Gasfiters**

COMPETENTES, CON TODA HERRAMIENTA, PARA DIRIGIR OBRA GRANDE, NECESITAN

**JULIO DONOSO y Cía.**

A. Barroso N.º 30

### Banco Italiano

Desde el 21 del actual, este Banco pagará a los señores Accionistas, dueños de acciones de la SERIE B., el dividendo del 8 por ciento anual, acordado en la Junta General de Accionistas, celebrada el 19 del presente.

Los señores accionistas residentes en provincia, pueden percibir sus dividendos en las respectivas Oficinas del Banco de Chile.

Valparaíso, Julio 21 de 1924.

CARLOS CASTILLO V.
Gerente.

J-31.

### COMPAÑIA CHILENA DE TABACOS

**DIVIDENDO N.o 40**

Desde esta fecha se pagará a los señores accionistas en el Banco Español de Chile el dividendo de 2 pesos por acción, acordado en la Junta General del 22 del presente.

Valparaíso, 23 de Julio de 1924.

EL GERENTE.

A-1.o

### Compañía Estañífera DE LLALLAGUA

Se avisa a los señores Accionistas que se ha prorrogado hasta el 31 del presente el plazo para contestar la circular del 10 de Junio próximo pasado.

Para este efecto y para el reparto de los fondos sociales, el Registro de Accionistas quedará clausurado el 24 del presente mes de Julio.

Santiago, 19 de Julio de 1924.

BENJAMIN ERRAZURIZ O.
Gerente.

31-J

**LA NACION**

Santiago, Julio 29 de 1924

## LAS ECONOMIAS Y LA ECONOMIA

Plausible es por muchos conceptos la rígida intención economista,—en el sentido de gastar lo menos posible,—de que se manifiesta animado el Gabinete recientemente constituido. Reducir los egresos, suprimiendo todo gasto no absolutamente indispensable, es sin duda un factor primordial en la tarea de equilibrar las finanzas.

La realización de este propósito esencial y primario de toda obra de restauración financiera impondrá por cierto sacrificios dolorosos. Será preciso quebrantar situaciones y ahogar intereses considerables. Probablemente la revisión administrativa que los Ministros emprendan para determinar los ítem susceptibles de disminución o supresión dará lugar a resistencias en que un drástico despliegue de carácter se haga indispensable. Y en tal caso sobre todo será necesario que las economías propuestas aparezcan de tal manera justificadas que resulte aceptable la imposición del interés público cifrada en la nivelación de las entradas y egresos nacionales.

Con todo, pensamos que los señores Ministros deben contar desde luego con que la reducción de los gastos será sólo uno de los medios de llegar al equilibrio financiero, ya que no podrá ocultárseles el peligro o por lo menos la inconveniencia que habría en aplicar al problema de nuestras finanzas un criterio unilateral e inmediato, basado únicamente en la disminución de los gastos.

Por lo demás, no es difícil comprender que la nivelación presupuestaria por medio de la sola reducción de los egresos es prácticamente imposible. Lo que en un presupuesto doméstico es fácil de obtener cercenando todas las cuales partidas superfluas o excusables, no lo es tratándose de los presupuestos de una nación cuyas finanzas juegan un rol vital en el desenvolvimiento de la colectividad. No se puede oprimir demasiado el resorte de las economías en un paísllleno de necesidades urgentes, y donde el abandono de ciertos servicios como la vialidad, la sanidad pública, la seguridad en ciudades y campos puede significar, a trueque de la satisfacción transitoria de un presupuesto equilibrado merced a una extremada disminución de los gastos, un desmedro o un retraso considerable en su desenvolvimiento económico y social.

Suponemos, por tanto, que al lado de las necesarias y posibles mutilaciones de que se haga objeto al plan existente de gastos públicos, el Gobierno habrá ya delineado sus previsiones en el sentido de cargar el otro platillo de la balanza con nuevos ingresos regulares del Estado, que son igualmente necesarios e igualmente posibles. Mientras las economías son un factor negativo, pero útil mientras se acuda a él con mesura y estudio, el aumento de los recursos constituye el factor positivo, y es en realidad el que más seriamente debe considerarse, porque es una verdad indiscutible el hecho de que las rentas nacionales permanentes no se han acrecido en la proporción impetuosa y desbordante en que han aumentado los gastos fijos y variables de la Nación.

Reconocido este hecho por los Gobiernos anteriores, la necesidad de hacerle frente se ha manifestado en una serie de proyectos de nuevos subsidios que se hallan en trance de tramitación parlamentaria. Uno de ellos era el impuesto a la renta, ya en vigencia, y ciertamente considerable, pero en ningún caso suficiente, por sus rendimientos actuales o probables del futuro, para llenar el ancho saldo que existe entre los gastos imprescindibles del Estado y sus entradas permanentes.

Las incidencias políticas de los últimos meses y la admirable negligencia que caracterizó a la pasada legislatura desplazaron hace tiempo esos proyectos del plano de interés y de actividad que por su importancia y urgencia les corresponde. Hoy la situación en los recintos legislativos es por fortuna distinta. Se advierte que no sería difícil disciplinar las voluntades y resucitar el interés de los legisladores en torno a tan apremiantes necesidades del Erario. La aprobación de los proyectos en referencia permitiría al Ejecutivo trazar sobre base segura un plan financiero adecuado no sólo a la obligación capital de eliminar los déficits, sino a la conveniencia nacional de preparar un presupuesto en que al lado de esas economías que hemos llamado necesarias y posibles, se consulten los recursos indispensables para realizar alguna acción de fomento económico, de defensa de la raza, lo cual es también una forma de economía, de efectos más duraderos y trascendencia más profunda.

# LA CARESTIA DE LA VIDA

**por SANTIAGO LABARCA L**

## I

Comienza a preocupar al Gobierno el grave problema del encarecimiento constante de la vida y según declaraciones del señor Ministro de lo Interior, se adoptarán una serie de medidas que tiendan a hacer menos difícil la situación de las personas que viven de emolumentos fijos que tienen cada día un poder adquisitivo menor.

Siempre se ha pensado abordar este problema; por desgracia, hasta el momento la acción del Gobierno se ha limitado a las falaces promesas de rigor, sin que ni siquiera exista un estudio medianamente razonable sobre una cuestión en la que no se pueden aplicar teorías más o menos antojadizas que en la práctica suelen resultar más perjudiciales que el propio mal que se trata de remediar.

Como casi todos los problemas del Estado moderno, el de la carestía de los consumos sólo puede resolverse a la luz de los datos que proporciona la estadística. Tenemos entre nosotros una Oficina de Estadística que sin reclame de ninguna especie y sin gloria barata, trabaja y acopia datos, en la esperanza, sin duda, de que lleguen gobernantes que comprendan el papel primordial que en la marcha de los negocios públicos debe darse a la única rama verdaderamente científica de la ciencia social.

Todos los datos que sirven de base a estos artículos nos han sido proporcionados por la Oficina de Estadística.

Cabe estudiar primeramente, a la luz de los números, la verdadera influencia que en el encarecimiento de la vida tiene la depreciación de nuestra moneda. A nadie se le escapa, aun a primera vista, que esa depreciación debe influir poderosamente, ya que disminuye el poder adquisitivo de la unidad monetaria; pero, no es fácil apreciar con exactitud si existe o no una proporcionalidad estrecha entre ambos fenómenos.

Hay todavía un factor general que entra a perturbar el cálculo: es la disminución del poder adquisitivo del propio padrón de oro, problema ampliamente discutido por todos los economistas y que ellos, en su mayoría, atribuyen a una baja en el valor de la moneda misma.

No es el momento de entrar a considerar esta doctrina excesivamente unilateral y que los fenómenos producidos durante la guerra han debilitado grandemente.

Bástenos comparar el precio de la libra y los números índices del costo de la vida desde el año 1918 hasta el fatídico año que corre, haciendo notar que en los índices de la vida se ha tomado como comparación el costo de la misma en el año 1913 al que se ha atribuído el valor 100.

| Años | Valor £ | % de aumento | % total | Costo vida | % de aumento | % total |
|---|---|---|---|---|---|---|
| 1918 . . | 16.25 | | | 121 | | |
| 1919 . . | 22.60 | 39 | 39 | 143 | 22 | 22 |
| 1920 . . | 20.14 | 19 | 25 | 168 | 25 | 47 |
| 1921 . . | 33.26 | 60 | 102 | 169 | 1 | 48 |
| 1922 . . | 36.63 | 10 | 125 | 173 | 4 | 52 |
| 1923 . . | 36.95 | 1 | 125 | 176 | [illegible] | 55 |
| 1924 . . | 42.00 | 13 | 150 | 179 | 3 | 58 |

El cuadro que precede parece demostrar que sólo tiene una leve influencia en el costo de la vida la depreciación del valor de la moneda. Ello podría tranquilizar ampliamente a los que especulan con el cambio y a los que todo lo esperan de que el peso llegue a valer medio penique.

Se hace indispensable, para poder interpretar correctamente las cifras anotadas, averiguar si en los demás países, y principalmente Inglaterra, cuya moneda—también variable— hemos tomado como término comparativo del valor de la muestra, el costo de la vida ha aumentado o disminuído.

**INDICES DEL COSTO DE LA VIDA EN INGLATERRA**

| Años | Indice |
|---|---|
| 1918 | 227 |
| 1919 | 242 |
| 1920 | 295 |
| 1921 | 182 |
| 1922 | 154 |
| 1923 | 153 |
| 1924 | 161 |

Es aún oportuno citar los números índices correspondientes a Estados Unidos de Norte América, por ser el país que ha mantenido fijo el valor de su moneda.

| Años | Indice |
|---|---|
| 1918 | 194 |
| 1919 | 206 |
| 1920 | 226 |
| 1921 | 147 |
| 1922 | 149 |
| 1923 | 154 |
| 1924 | 151 |

La variación del costo de la vida en Estados Unidos sólo puede atribuirse a las variaciones producidas por la crisis de la postguerra y a la decadencia mundial de la producción.

Los números índices de Gran Bretaña y Estados Unidos demuestran que el costo de la vida debió bajar desde 1920 y tener en 1924 un índice aproximado de 113, cuando tenemos uno de 179, o sea 66% más alto.

Esa es la influencia que la depreciación del valor de la moneda ha tenido en el encarecimiento de la vida.

S. L. L.

# LA CRISIS DE LA POLICIA

**por HERNAN DIAZ ARRIETA**

### Importancia metafísica del guardián. — Una observación de Hipólito Taine.... — Los dos problemas actuales de nuestra policía. — El guardián 3.° es un absurdo económico. — ¿Quién será el nuevo Prefecto de Santiago?

Estudiando las causas de la evolución filosófica y religiosa del mundo, Taine atribuye la diferencia del concepto del universo que existía en la Edad Media, y el que prevalece en la Edad Moderna, a un elemento al parecer muy distante de semejantes cuestiones: el guardián de policía.

Sin embargo, nada más sencillo. El sabio medioeval pensaba asustado. No había seguridad en torno suyo; su padre y su madre habían muerto trágicamente; él tenía que defenderse todos los días de algún asesinato, de algún robo, de algún asalto a mano armada. Necesitaba llevar espada al cinto y un pensador vestido de guerrero no piensa como un pensador tranquilo. Débil, vencido por cualquier malandrín más diestro, su pensamiento escapábase de la tierra en busca de una justicia superior y las puertas del orden sobrenatural se le abrían como el refugio único. De ahí todo un sistema filosófico.

Aparece la policía, e inmediatamente la intervención de las potencias extraterrenas se hace menos necesaria, disminuye poco a poco hasta que Kant y Augusto Comte pueden considerar el mundo con una mirada sin temores y construir la habitación ideal del hombre sin materiales milagrosos. Hay alguien que vigila a la puerta de los filósofos y de los sabios, alguien que cuida los tesoros de los ricos y la vida de los pobres, alguien junto a los Bancos, los templos, las Cajas de Ahorro, los colegios y los conventos, los laboratorios y las fábricas, las tiendas y los teatros, guardián conservador de cuanto instruye, deleita, enseña y levanta el ánimo del hombre.

Es poco decir que la filosofía moderna ha sido creada por el policial: toda nuestra civilización descansa en sus manos. Es la piedra sobre la cual hemos fundado nuestra Iglesia.

Pues bien, esta piedra, esta roca, amenaza desmoronarse en Santiago de Chile, y si no ha rodado ya se debe a que la sujetan, ansiosamente, a fuerza de habilidad y de patriotismo, por artificios que no pueden ser sino transitorios. Los guardianes del orden ganan menos de lo que, dada su calidad moral y material, podrían ganar en cualquiera otra parte, de tal modo que su permanencia dentro del cuerpo, constituye un absurdo económico.

Nos lo ha declarado el prefecto interino, señor Dinator:

—Si yo diera curso a todas las solicitudes de baja que me llegan la policía estaría liquidada en poco tiempo; sería necesario repoblarla con elementos indeseables, inútiles, fracasados, ineptos.

Cuando llega un policial a pedirle su baja, el Prefecto debe convertirse en diplomático y negociar, hablarle del proyecto de aumento que está en el Congreso concederle permisos, facilidades, préstamos, cualquier cosa para que no se vaya al otro día. Como el hombre sufre el prestigio de la autoridad, se convence a menudo y se queda. Por eso la dotación, hasta ahora, más o menos sigue manteniéndose regular; pero se acerca el día en que todo el edificio empezará a crujir desde los cimientos.

Hay guardianes terceros, casados, con catorce hijos, que ganan $. 187 mensuales. Y están al lado de tentaciones, habitan conventillos entre bandoleros, necesitan contraer deudas que los amarran a cualquier dueño de cantina. Un guardián desesperado, se suicidó, porque no podía comer. Otro cometió un robo, lo confesó, fué expulsado, piadosamente, sin nota de infamia. ¿Cuántos siguen sufriendo y están al borde del precipicio? ¿Qué pensarán en sus turnos de amanecer, de doce de la noche a seis de la mañana, con estos fríos polares?

La cuestión de sueldos es sólo uno de los problemas que tiene por delante, en la actualidad, la Policía de Santiago.

Hay otro no menos fundamental: el nombramiento del nuevo Prefecto.

¿Quedará en propiedad el señor Dinator?

Entre las personas que desean su permanencia definitiva en el puesto que ahora ocupa como interino, sólo un inconveniente se divisa: es demasiado estricto, demasiado severo, demasiado honorable. Tipo de magistrado a la antigua, no de ahora. La pequeña política que suele torcer rectas y poderosas intenciones luchará en su contra con todas las armas de la intriga y del favoritismo. Parece difícil que triunfe.

Sin embargo, su antecesor no fué llevado ahí por influencias de partido y la misma voluntad que tanto bien hizo colocándolo en ese cargo podría ahora repetir el gesto y afianzar la buena tradición.

Jefe de la Sección de Seguridad el señor Dinator ha saneado ese departamento, los establos de Augias de nuestra corrupción administrativa, y con miserables medios supo levantar el nivel moral y técnico de sus subordinados.

Su ascenso haría respirar a los que detrás de él subirían y el efecto de esta justicia llegaría hasta los últimos grados del escalafón. Cada cual sentiría que estaba protegido desde arriba y el cuerpo entero quedaría talvez definitivamente, al margen de influencias extrañas a la disciplina correcta.

Si en cualquier circunstancia el hecho tendría enorme trascendencia, ahora es de vida o muerte.

Quien de cerca o de lejos haya observado la situación de la policía santiaguina — y a nadie le falta la ocasión—no podrá permanecer indiferente en presencia de la aguda crisis porque cruza en estos momentos, doble crisis decisiva. La existencia misma de ese cuerpo, cuya importancia no se puede ponderar bastante, se encuentra pendiente de lo que dispongan, por una parte, el Soberano Congreso en el aumento de sueldos y, por otra, el Supremo Gobierno en la designación del Prefecto de Santiago.

Esperemos.

H. D. A.

# LA COMISION NACIONAL DE EDUCACION FISICA ANTE EL PAIS

**por ALBERTO DAVIDSON B.,**

miembro del Comité Olímpico Chileno.

**C[illegible] de distinguidos políticos, el señor vice-Presidente de la Comisión Nacional de Educación Física termina su artículo calificando de disolventes y corrompidos a una fracción respetable de deportistas chilenos.**

Hagamos historia: Existía en Chile una entidad dirigente de los deportes que contaba con más de quince años de vida activa. A su labor tesonera y constante se debió la participación de los chilenos en varias competencias internacionales y hasta hace ocho meses, nadie pensó siquiera en negarle su autoridad como única dirigente de los deportes en nuestro país.

El Gobierno con una visión clara de lo que significa la difusión de la cultura física en todas las esferas sociales, dictó una ley que concedía un porcentaje de las entradas que produce la Ley de Alcoholes para ayudar en su desarrollo a las corporaciones que se dedicaban a la noble tarea de vigorizar al elemento joven de nuestra población.

Con el objeto de fiscalizar debidamente la distribución de esos fondos y para procurar la difusión científica de los deportes, se creó la Comisión Nacional de Educación Física, llamada a llenar esta necesidad sentida, debido al gran incremento que tomaba la vida al aire libre.

El Ministro de Instrucción Pública, señor Marcial Martínez de Ferrari que firmó el decreto que creaba la Comisión Nacional de Educación Física, manifestó en un reportaje publicado en "La Nación": "He organizado la Comisión Nacional para que este nuevo Comité tenga a su cargo el control de los dineros que el Gobierno destine al fomento de los deportes, por intermedio de la institución dirigente del deporte chileno, la Federación Sportiva Nacional de Chile, la que le acuerdo con el decreto del Gobierno, deberá tomar el nombre de Confederación Chilena de Deportes".

El señor Martínez de Ferrari dejaba, pues, precisada la misión del comité que había organizado: mantener la unidad del deporte chileno y cooperar económicamente al fomento de las diferentes ramas de la cultura física.

Es a raíz de la creación de este nuevo organismo cuando se generó la división de los deportes. En la antigua dirigente había descontentos, como los hay en todas partes; esos descontentos, que en un principio eran una pequeña parte, se cobijaron bajo el ala protectora de la nueva entidad y amparados por ella, empezaron a trabajar por atraerse a las diversas dirigentes afiliadas hasta esa fecha a la única dirigente del Deporte en Chile.

El hecho de ser la Comisión Nacional la distribuidora de los dineros que el Gobierno destinaba a los deportes, contribuyó a que el número de disidentes aumentara y se vió entonces el curioso caso de que la misma entidad que debía ser la rama de olivo entre los descontentos establecía de hecho el cisma deportivo que hoy lamentan todos los deportistas verdaderos.

Con esos elementos disidentes fué con los que se formó la nueva dirigente reconocida por la Comisión Nacional y posteriormente por el Gobierno y no se pensó al hacerlo que subsistía el reconocimiento otorgado por el mismo Gobierno a la Federación Sportiva Nacional de Chile ratificado después a la Confederación Chilena de Deportes la que además de sus quince años de vida, cuenta con vastas vinculaciones internacionales.

Es a los elementos que siguen bajo la antigua bandera blanca y que no han renegado de sus ideales a los que el señor Vice-Presidente de la Comisión Nacional de Educación Física llama disolventes. Creemos que la palabra está mal aplicada, "Disolventes son los elementos que habiendo pertenecido a una misma organización, se retiran y no reparan en medios para conseguir la disolución del organismo de que ellos formaron parte". ¿A quiénes, entonces, corresponde clasificarlos como tales? No a los que pertenecieron a la Federación Sportiva Nacional de Chile y que hoy, fieles a su palabra, siguen perteneciendo a la Confederación Chilena de Deportes y sí, a los otros...

Estos mismos elementos tan mal calificados por el señor Vice-Presidente, trabajan activamente para conseguir la unificación de los deportes; no habiendo entre ellos uno solo que se oponga, pues su único deseo es ver grande a la familia deportiva de Chile.

Termina manifestando el doctor que el presidente de la Federación Amateurs de Box de Chile contribuye a levantar contra la Comisión Nacional a los elementos corrompidos del deporte.

Han combatido a la Comisión Nacional, entre otros, los señores Felipe Casas Espínola, fundador del deporte chileno, considerado el verdadero padre de la cultura física nacional; Jorge Matte Gormaz, delegado en Chile del Comité Olímpico Internacional, personalidad conocida en todos los círculos deportivos del Continente.

El señor Matte no sólo es una autoridad nacional sino que sur-americana, en su carácter de vice-presidente de la Confederación Latino-Americana de Deportes.

Es un verdadero filántropo del deporte; el Vice-Presidente del Senado señor Héctor Arancibia Laso, que fué el primer hombre público que trató los temas deportivos en el Parlamento, provocando hace diez años la hilaridad de sus colegas; Almirante Arturo Fernández Vial, una de las glorias de la Marina chilena, etc., etc.

¿Son éstos los elementos corrompidos del deporte chileno a que se refiere el vice-presidente de la Comisión Nacional?

**30,000 LISTONES**
PARA PISO RAULI 1x4½
machihembrados, a 1 peso cada uno, realiza Barraca y Fábrica
**"LA REPUBLICA"**
DOMEYKO 2354
J-30.

**Tratamiento Directo para Resfriados por un nuevo Método**

Aplicación externa que es al mismo tiempo absorbida e inhalada como vapor.

He aquí un descubrimiento sencillo pero maravilloso que le hará a usted exclamar: ¿Por qué nadie había pensado antes en esto? Es un ungüento compuesto de los mejores remedios caseros para resfriados, el cual acciona externa e internamente al mismo tiempo.

Externamente: sus efectos son como los de un linimento, emplasto o cataplasma; es absorbido por la piel, a la cual estimula.

Internamente: sus vapores de alcanfor, mentol, eucalipto, tomillo, y trementina, se inhalan y van directamente a los órganos respiratorios aliviando la irritación y aflojando la flema: el resfriado suele mejorarse en una noche por regla general y se alivia el crup en quince minutos.

Es ungüento el Vapo Rub de Vick, es un medicamento nuevo aquí, pero su venta en los Estados Unidos ha sido enorme en los últimos años. Tan importante que solamente ahora han venido los fabricantes a estar en condiciones de abastecer a los países extranjeros.

El Vapo Rub de Vick fué descubierto por un boticario de un pueblecito de Carolina del Norte, E. U. de A. Lo preparaba primero para algunos de sus amigos, pero su fama se extendió gradualmente, de Estado en Estado, hasta que al presente se consumen 17 millones de tarros anualmente en los Estados Unidos. El Vapo Rub de Vick es el remedio favorito de las familias para resfriados en la cabeza y el pecho, crup, resfriados de los niños, angina tonsilar, bronquitis irritación de la garganta, catarro, asma y otras así como para lastimaduras e irritaciones de la piel, coraduras, escaldaduras, quemaduras, picaduras de insectos y partiduras de la piel.

Si no lo ha hecho aún, entre en cualquiera de las principales droguerías o boticas y vea demostrada gratuitamente la acción curativa del VapoRub de Vick. Hágalo hoy mismo. Le agradará aspirar los medicinales efluvios que exhala este maravilloso ungüento.

ORDENES RESERVADAS Y EXCLUSIVAS.
**Vendo en Santiago**
Uno de los fundos más valiosos y mejores
375 cuadras regadas, casas y edificios espléndidos
Gran lechería, gran pastería, grandes valores encima
PRECIO DE GRAN OCASION
**En Arriendo ofrezco en Santiago**
BUEN FUNDO DE 400 CUADRAS REGADAS
Buenas casas y toda clase de edificios
CANON: $ 70,000 AL AÑO
Datos completos en nuestra oficina
ALEJANDRO GREENE CRUZAT
Sección Fundos
ALEJANDRO GREENE VALVERDE
Teatinos 86.— Casilla 3722

ORDENES NUEVAS Y EXCLUSIVAS.
**Fundo Triguero en Traiguén**
EL MEJOR Y MAS PRODUCTIVO DE LA ZONA
VENDO DE GRAN OCASION
**Espléndido Fundo en Alcones**
400 cuadras regadas, suelos de 1.a clase, buenas casas y edificios. Precio: $ 800,000
**Extenso Fundo en Melipilla**
12,000 CUADRAS, 70 BIEN REGADAS
Caben 2,500 vacunos; montañas inagotables para leña y carbón. Precio: $ 220,000
ALEJANDRO GREENE CRUZAT
Sección Fundos
Alejandro Greene Valverde,
TEATINOS 86 — CASILLA 3721

**ALQUILO**
Espléndidas oficinas en primer piso
Calle BANDERA 34
Frente a la Bolsa
CANON: $ 150 A $ 200
Tratar:
Carlos Ossandón P.
BANDERA 163

AMARGO INDIANO
TRATAMIENTO SEGURO DEL
REUMATISMO
EL MAS COMPLETO DEPURATIVO DE LA SANGRE

Viña San Pedro
(J. G. Correa Albano)
Es la marca mas acreditada

**BENGURIA**
Lo mejor para el pelo, cura las canas y la calvicie radicalmente. Ventas y consultas en MONEDA 875. Dr. R. Benguria B., Casilla 2426.— Teléfono 882. Santiago.
NIO.

LABORATORIO CLINICO
Dr. Leonidas Corona T.
Delicias 868 — Teléfono 2463
— DEL —
Reacción Wassermann. Sección Química. Sección de Bacteriología.
AUTOVACUNAS
Tratamiento de la bronquitis crónica.

Compre Bonos de
"LA FORTUNA"
$ 15 el Entero y $ 5 el Quinto

NUEVO SURTIDO DE
**CASIMIRES INGLESES**
DE ULTIMA NOVEDAD,
RECIBIO LA
**Sastrería Roiz y Cortina**
ESTADO 98, ESQ. MONEDA
A-1.

# LA REVISION DE LOS PRESUPUESTOS

## AYER SE EFECTUO UNA REUNION DE LOS COMITEES PARLAMENTARIOS ALIANCISTAS, CON EL OBJETO DE ESTUDIAR ESTA MATERIA

### Las declaraciones del Ministro de Hacienda sobre regularización de los gastos públicos

Ayer se reunieron los comitées parlamentarios de la Cámara de Diputados a invitación del Presidente señor Silva Campos y a pedido del Ministro de Industria señor Bañados.

A pesar de que la invitación era para todos los partidos concurrieron sólo los comitées de la Alianza.

Se consideró detenidamente la consulta que el Ministro del ramo hacía sobre el ferrocarril de Iquique a Pintados produciéndose acuerdo en el sentido de que la explotación de dicho ferrocarril continúe haciéndose por el Gobierno.

A esta reunión asistió también el señor Enrique Zañartu, Ministro de Hacienda quien hizo diversas consideraciones sobre el estado actual de las finanzas del Estado y sobre las medidas que podían tomarse para mejorar la situación.

Todos los asistentes habrían concordado con las apreciaciones del señor Zañartu y se habría manifestado confianza en la actuación disciplinada de los partidos de alianza para tomar las medidas que se estimaran más urgentes y que facilitaran a la vez la acción del Gobierno.

Se habría producido acuerdo también para ir a la revisión de los presupuestos de este año encuadrándos dentro del presupuesto de 1923. Además se habría avanzado la idea de presentar a la consideración de la Cámara un proyecto que declare que durante el presente año regirán los presupuestos del año 1923. Esta idea tendría general acogida, pues en esta forma se evitaría una gran pérdida de tiempo en la discusión sobre reducción de los presupuestos y se colocaría al Gobierno y a las Cámaras en situación de avocarse inmediatamente al estudio de las medidas que proporcione recursos al Estado.

**LAS DECLARACIONES DEL MINISTRO DE HACIENDA**

En una de las sesiones anteriores de la Cámara el Ministro de Hacienda señor Zañartu hizo interesantes declaraciones relacionadas con la necesidad de regularizar los presupuestos y para ello pidió la cooperación de los Comitées de los partidos.

En esa ocasión el Ministro encareció la conveniencia de despachar dos proyectos que se encuentran pendientes, uno para que cese la prohibición de que el exceso de cierto producido de las rentas del salitre, pase a rentas generales de la nación, pues la ley del 9 de Agosto de 1922 que establece que esos excesos, deberá quedar afecto a inversiones determinadas, no ha podido cumplirse por la penosa situación del Erario y se están tomando para la Caja Fiscal; y el otro que aprueba la Convención Postal Americana suscrita en Buenos Aires, proyecto que dará recursos al Estado; y, por último el de contribución bancaria destinado a aumentar esta renta en 3 millones 500 mil pesos.

Dijo el Ministro:

"Es un deber del Gobierno pedir que estos proyectos sean despachados para que los presupuestos salgan equilibrados. El Gobierno, en su propósito inquebrantable de equilibrar los gastos con las entradas, está tratando en cada Ministerio, de ajustar el presupuesto de 1924 al presupuesto de 1923. Las cuotas que han sido aumentadas en la Comisión Mixta son excesivas. En realidad, la Comisión Mixta, salvo el presupuesto de Industria y Obras Públicas, no ha excedido esas cuotas; pero es también una verdad evidente que los cálculos hechos del rinde de los impuestos para 1924 están muy por encima de la realidad. Esos cálculos fueron superiores en cerca de 47 millones de pesos a lo efectivamente producido por esos impuestos".

"La contribución sobre la renta no ha dado en el primer semestre lo que se pensaba que podía dar; tampoco se han podido vender los bonos de Instrucción Primaria; y como esas hay algunas otras rentas cuyo rinde es menor de el calculado".

"Es indispensable y el Ministerio así lo exigirá a las Cámaras que el presupuesto del año 24 se amolde, no a las cuotas de la Comisión Mixta, sino al Presupuesto del año 1923, que es menor que el de 1924 en 47 millones billetes, suma que se acerca mucho al error de cálculo de las entradas para este año".

Se propone el Ministro atender las obras de carácter extraordinario o duraderas con recursos también extraordinarios y no con los presupuestos generales.

Lo que debe el Estado a los tenedores de bonos, contratistas y empleados son 110 millones.

## Comisión Mixta de Presupuestos

Ayer celebró sesión la Comisión Mixta de Presupuestos para ocuparse del presupuesto de Industria, despachando la última partida de este presupuesto.

En la sesión de hoy iniciará el estudio del presupuesto del Ministerio del Interior.

Asistieron a la sesión de ayer los señores Arancibia Laso, presidente; Gutiérrez, Celis, Luis E. Concha, Huneeus, Pedro Opazo, Medina Neira, Serrano, H. Zañartu, Espejo Pando, Figueroa Anguita, Herrera Lira, Lisoni, Lois, Marambio, C. A. Ruiz, Tizzoni y el Ministro de Guerra, señor Gaspar Mora.

## Funcionario que regresa

Mañana parten a reasumir las funciones de sus cargos, el Intendente de Llanquihue señor Federico Roa Urzúa y el Prefecto de Policía de Puerto Montt señor Emilio Gómez Otto.

Estos funcionarios fueron llamados a la capital antes de la elección de diputados de Llanquihue, acto electoral que se efectuó el Domingo ppdo., actuando como Intendente interino el General señor Jorge Lorca Prieto.

## Hoy sesiona el Senado

Hoy celebrará sesión el Senado, a las 3.30 P. M.

En la orden del día se proseguirá la discusión del proyecto sobre cooperativas de consumo y producción del cual se aprobaron en la sesión pasada los dos primeros artículos.

Para la tabla de fácil despacho está anunciado el proyecto sobre establecimiento de la aeronavegación comercial.

## La Asamblea Radical de Los Angeles se dirige a S. E.

La Asamblea Radical de Los Angeles en una de sus últimas sesiones aprobó el siguiente proyecto de acuerdo:

"La Asamblea Radical de Los Angeles estima que, no ha habido justicia en los ataques dirigidos en la Cámara por el diputado don Pablo Ramírez a S. E. el Presidente de la República, quien ha manifestado siempre un decidido propósito de servir al programa de la Alianza Liberal".

"Estima, así mismo, que la actitud del diputado de Tarapacá es inaceptable como indisciplina. Y acuerda comunicar estos considerandos a S. E. manifestándole su adhesión y al señor diputado para que se imponga del sentir de esta asamblea."

## Los Diputados demócratas

A pedido del Comité parlamentario demócrata, se ha citado a los diputados de este partido para mañana Miércoles, a las 3 de la tarde.

En esta reunión se dará cuenta de lo tratado en la reunión de comitees parlamentarios verificado ayer.

## Sub - Comisión Mixta

En la tarde de ayer la sub-comisión mixta que estudia el presupuesto del Ministerio de Relaciones Exteriores, siguió este estudio avanzándolo y consultando economías.

## PARTIDO DEMOCRATA

**AGRUPACION DEMOCRATA DEPARTAMENTAL.**—El Viernes último celebró sesión ordinaria esta Agrupación, siendo presidida por el titular, don Demócrito Silva, con asistencia del vice, señor Vicente Baeza, de los secretarios señores Mardones y Aravena, de los directores señores Renault, Valladares y Alfaro.

**Cuenta.**—Se acordó dar por Tesorería $ 50 al correligionario Armando Meneses que se encuentra enfermo.

**Incidentes.**—Promovido el incidente referente a la Tesorería, se acordó comisionar a los correligionarios Máximo Bravo y Eleodoro Estay, para que soliciten del ex-tesorero, don Fernando Matus, la entrega de los fondos de la Agrupación, antes del Viernes 1.o de Agosto.

Acordóse dirigir nota al Directorio General, solicitando la part de la Convención próx'ma de Septiembre.

Tratada extensamente la situacin producida en el debate sobre la elección de Quillota y Limache, se presentó un voto por don Rolando Pérez Bello, el cual fué retirado por su autor, después de un extenso alegato sobre la situación política.

Se acordó dirigir nota a los Ministros del Partido, para que soliciten la derogación del decreto del ex-Ministro del Interior, don Cornelio Saavedra, que autoriza las carreras del Club Hípico el día Sábado, por ser atentatorio a los intereses de las clases trabajadoras.

**Orden del día.**—El señor Carlos Valladares hizo una suscinta relacin de la situación económica del país, hablando sobre la exportación de trigo y otros cereales, y aconsejando las medidas más conducentes para evitar este descalabro financiero. La Asamblea acordó dirigir una nota a la representación parlamentaria solicitando del Gobierno respuesta a un formulario de preguntas.

Presentó un voto don Rolando Pérez Bello, relacionado con las declaraciones de don Pablo Ramírez, en la Cámara de Diputados. Quedó para segunda discusión.

Por haber quedado con la palabra en el debate sobre la política interna del Partido, el señor Eleodoro Estay, continuó con ella hasta el término de la hora, habiendo terciado, los señores Silva Lastra, Pérez Bello, Bravo, Sánchez y otros.

**CENTRO DE PROPAGANDA DEMOCRATA 24 Y 25 RURAL.**—Vera 504.—Cita a asamblea general extraordinaria para el Martes 29, a las 8.30 P. M., para pronunciarse sobre el voto pre por el secretario de correspondencia, Germán Azócar González, en el cual la separación de uno de los directo

**CENTRO "LA REFORMA".**—El último celebró sesión este Centro, otros acuerdos, se tomaron los tes:

Se nombró una comisión para y reglamentar la asistencia social los miembros de la Institucin. La sión quedó formada por los señores Zubicueta, Alvarez y Bueno.

Se recomendó a la comisión sición de Estandarte que activara gestiones. Se acordó integrar esta sión con un nuevo miembro, que quedó formada por las personas: Silva Lastra, Franco ta, Sepúlveda y Díaz.

Se acordó comprar máquina de pues el desarrollo creciente del la hacía ya indispensable.

Se acordó socorrer a un socio en gracia con la suma de $ 50.

Por últimmo se acordó la colocación un teléfono para el servicio de la titución.

CIGARRILLOS
$ 1.60
My Lord
CON
TABACO
MARYLAND

# LA ELECCION DE LLANQUIHUE

## LOS RADICALES CELEBRAN EL TRIUNFO DEL Sr. DUHALDE

### El candidato liberal señor Ramírez Frías recibe nuevos telegramas de Calbuco sobre atropellos cometidos durante la elección

**LOS RADICALES CELEBRAN EL TRIUNFO DEL SEÑOR DUHALDE**

Hemos recibido de nuestro corresponsal en Puerto Montt los siguientes telegramas:

"La Nación", Julio 28.— Grandes columnas de radicales han recorrido las calles celebrando la victoria. Hubo una gran manifestación popular en la que habló el señor Duhalde. Hoy se ofreció un banquete en el Hotel Heim. En esta manifestación hizo uso de la palabra a nombre del señor Duhalde, don Daniel Ortega Quezada y hablaron también los señores Hipólito Letelier y Ernesto Heim, Secretario de la Asamblea Radical, quien reconoció la labor de prescindencia desarrollada por las autoridades y reconoció los derechos legítimos que asisten a los radicales. Hablaron en seguida don Alfonso Wellmann, en representación del "Correo del Sur", don Rodolfo Echeverría, por "El Mercurio" y el patriarca del radicalismo de Llanquihue don Delfín Carvallo".—(Corresponsal).

"La Nación". Julio 28.— Las manifestaciones populares han adquirido grandes caracteres. Una larga columna de radicales recorrió las calles yendo al alojamiento del señor Duhalde, quien se puso al frente de la manifestación. Obligado a hablar dijo que estaba ya constituído en genuino representante de los esfuerzos de los radicales de la provincia, esfuerzos que agradecía debidamente.

Los demócratas realizarón poco más atrde una reunión popular. —(Corresponsal).

**TELEGRAMAS RECIBIDOS POR DON TOMAS RAMIREZ F.**

El señor Tomás Ramírez Frías ha recibido de sus correligionarios de Calbuco algunos telegramas en que se le informa de atropellos de que fueron víctimas en la elección reciente.

Una de esas comunicaciones dice así:

Calbuco, Julio 28 de 1924.—Tomás Ramírez Frías.— Santiago.

Con entusiasmo apoyamos su candidatura pero debido acción matonaje e intervención policial que secundó estos atropellos se nos arrebató casi todos nuestros electores impidiéndose traslado más de cincuenta electores nuestros. Presidente Asamblea señor Kappes atropellado y herido levemente por matonaje. Conviene estos hechos tengan sanción.

Saludos.—**Jorge 2.o Ditzel.**

El señor Ramírez ha contestado en los siguientes términos:

Reciban usted y demás amigos liberales esa comuna la expresión mi sincera gratitud por el entusiasta apoyo que me prestaron en la elección del Domingo último, y mi protesta más enérgica por los desmanes de que hicieron víctimas a usted y a nuestro distinguido Presidente señor Kappes. Se ha añadido la injuria material a la violación de los pactos de la Alianza y a los derechos de nuestro Partido. Análogos atropellos ocurrieron en Puerto Varas, General Lorca ha enviado sin embargo al Gobierno telegramas en que asegura elección fué tranquila y correcta.

Atentos saludos.—**Tomás Ramírez Frías.**

Santiago, Julio 28 de 1924.— José Antonio Kappes, Presidente Asamblea Liberal.— Calbuco.— Quedo profundamente reconocido del leal apoyo que usted y correligionarios esa comuna prestaron a mi candidatura Domingo último. Al mismo tiempo deploro profundamente atentados contra su persona que me comunica don Jorge Ditzel y protesto con energía de que con procedimientos tan indignos se haya correspondido a los beneficios que otros obtuvieron en Marzo de la privación del sufragio a casi todo el departamento de Carelmapu en que predominan elementos liberales.

Atentos saludos.— **Tomás Ramírez Frías.**

# UN PASO ADELANTE PARA LA CREACION DEL BANCO CENTRAL

### La Comisión del Senado presentará mañana su informe y el Ministro pedirá sesiones especiales para la discusión del proyecto

Ayer se reunió la Comisión de Hacienda de la Cámara de Senadores con el objeto de ocuparse del estudio del proyecto de Banco Central.

Asistieron a la sesión los senadores señores Juan Serrano, Enrique Oyarzún, Guillermo Subercaseaux y el Ministro de Hacienda señor Enrique Zañartu Prieto.

En la reunión se aprobó, en términos generales, el mismo proyecto elaborado por lo ssenadores de mayoría.

Se cambiaron nuevas ideas en orden al giro de operaciones tendría el Banco, y se llegó a un acuerdo en el sentido de que las operaciones comerciales del Banco se limitarían al redescuento de letras y otros documentos, siempre que fueran respaldados por un Banco.

Respecto de la conversión y demás atribuciones de la nueva corporación, encaminadas a la estabilización de la moneda, hubo acuerdo para conservar el mecanismo propuesto en el proyecto para la conversión a letras. Quedó establecido, eso sí, que el procedimiento de estabilización no funcionaría con cambio superior a cuarenta pesos por libra, o, vale decir, que el canje no se hará con cambio inferior a seis peniques por peso, más o menos.

Una interesante discusión se siguió sobre la composición del Consejo del Banco Central. Como se sabe, en el proyecto que sirve de base a la discusión, se deja a los Bancos el nombramiento de tres de los consejeros, y los demás o lo son por derecho propio, como el director de la Caja Hipotecaria, o son nombrados en forma que podía dar lugar al temor de que las influencias políticas fueran las que en definitiva resolvieran la designación de estos consejeros. Varias ideas fueron propuestas y estudiadas al respecto, y se llegó a algunos acuerdos que permiten alejar la posibilidad de una peligrosa ingerencia de la política en la constitución del Consejo.

El informe en que se consultan estas nuevas ideas está en redacción, y es posible que la Comisión lo presente a la consideración del Senado en la sesión que esta alta Cámara celebrará mañana.

El Ministro de Hacienda pedirá sesiones especiales para este proyecto.

# LA ELECCION DE CURICO

CURICO, 28.—En ésta me ha correspondido presenciar acontecimientos que demuestran el régimen terrorista que trata de implantarse en este departamento.

A nuestra llegada recibimos la noticia de que en la noche anterior se había incendiado una propiedad de don Arturo Mancilla. Al día siguiente una turba asaltó la propiedad de don Ramón Merino y en este mismo momento, y mientras el candidato señor Olave la excitaba desde la plaza a la turba, se disparó una bomba a la casa de don Enrique Reyes, situada a pocos pasos del cuartel de policía.

Reina verdadera indignación por estos procedimientos delictuosos amparados por la autoridad.

Por otra parte hemos podido presenciar el entusiasmo que despierta la candidatura liberal en el pueblo y en la sociedad de Curicó. El Domingo asistimos a una grandiosa asamblea en la comuna de Upeo y hoy en la tarde se celebró una imponente reunión en el Teatro Municipal de esta ciudad, dando ocasión a elocuentes manifestaciones en honor de los señores Errázuriz y Rivas.—**Conrado Ríos Gallardo.**

## El 36.º aniversario de la Agrupación Demócrata de Concepción

El señor don Róbinson Paredes ha recibido el siguiente telegrama:

Concepción.— Róbinson Paredes.— Santiago.

En solemne celebración 36.o aniversario fundación agrupación demócrata Concepción, correligionarios, recordándolo cariñosamente, acordaron aclamación tributar Ud. caluroso voto adhesión y simpatía por actuación pública y privada de siempre. —Representantes oficiales partido radical, especialmente, invitados adhieran firmando fraternalmente.— Baldomero Merino, presidente demócrata.—Juan Antonio Bustos.—Carlos Enríquez, secretarios.—Abraham Ortega, presidente radical.—Carlos Quilodrán, secretario.—Vicente Acuña.

ROMANA
DE 500 A 1.000 KILOS
COMPRO
Alberto Undurraga L.
Huérfanos 1151—Casilla 465

UNA BUENA OFERTA PARA LOS JEFES DE FAMILIA

Confecciones y Bonetería Niños
A PRECIOS REBAJADOS

ADEMAS: LOS ULTIMOS SALDOS DE FARMACIA, A PRECIOS ASOMBROSOS.
PEQUEÑOS SALDOS DE ARTICULOS DE LIBRERIA, A PRECIOS DE OCASION.

SIGUE LA REALIZACION DE CONFECCIONES Y SOMBREROS ADORNADOS PARA SEÑORAS Y SEÑORITAS, POR FIN DE ESTACION. –

CONFECCION NIÑAS REALIZA VESTIDITOS, DESDE $ 9.90.

EN FARMACIA:

LOS ULTIMOS SALDOS A PRECIOS ASOMBROSOS

| | |
|---|---|
| VENDAS de goma, a | $ 2.00 |
| GASTROGENO RIGH, a | $ 3.90 |
| GOTAS ferruginosas Fraisse, a | $ 1.90 |
| EXTRACTO de Malta puro, P. D., a | $ 2.90 |
| JARABE fénico Vial, a | $ 4.90 |
| PASTILLAS Dethan, a | $ 1.90 |
| OVULOS Chaumel, a | $ 3.90 |
| STAPHILASE Doyen, Yodurada, a | $ 1.90 |
| TABLETAS digestivas Stuart, a | $ 1.50 |
| VINO Defresne, a | $ 2.90 |
| AMPOLLETAS Cochrane 2% | $ 2.90 |
| OVARIAN Armour | $ 2.90 |
| LICOR Labarraque U. E. | $ 1.20 |
| ACEITE Alcanforado P. D., 0.10 | $ 2.90 |
| SUPOSITORIOS de bismuto | $ 2.90 |
| VENDAS enyesadas, a | $ 0.60 |
| SAIODINA Bayer, a | $ 2.50 |
| PURGANTE Leroy, 1, 2 y 3 | $ 2.50 |
| SEDA Aceitada, a | $ 0.60 |
| JARABE de Higos, a | $ 1.90 |
| ADALINA Bayer, a | $ 1.50 |
| TABLETAS bromuro de potasio, B. W. | $ 0.50 |
| TABLETAS fenacetina compuesta, B. W. | $ 0.50 |
| GRANULOS Vita | $ 0.90 |
| ALOINA compuesta, B. W. | $ 0.50 |
| SUPOSITORIOS glicerina (Daube) | $ 0.60 |
| HEMOGLOBINA Dalloz, a | $ 2.90 |
| SOLUCION Nucleina, P. D., 1 y 2 | $ 3.90 |
| POMADA Calomel, a | $ 0.30 |
| GASTROFILO Universal, a | $ 6.80 |
| CAPSULAS Yodeol, a | $ 1.50 |
| JERINGAS para glicerina, a | $ 0.70 |
| DRAYEAS de bromuro de alcanfor | $ 2.50 |
| CAPSULAS de bromuro de alcanfor | $ 1.20 |
| TABLETAS sulfato quinina, a | $ 2.50 |
| VERMIFUGO Kemp | $ 0.90 |
| GOTAS Litharsine | $ 1.90 |
| POLVOS Rycop | $ 1.50 |

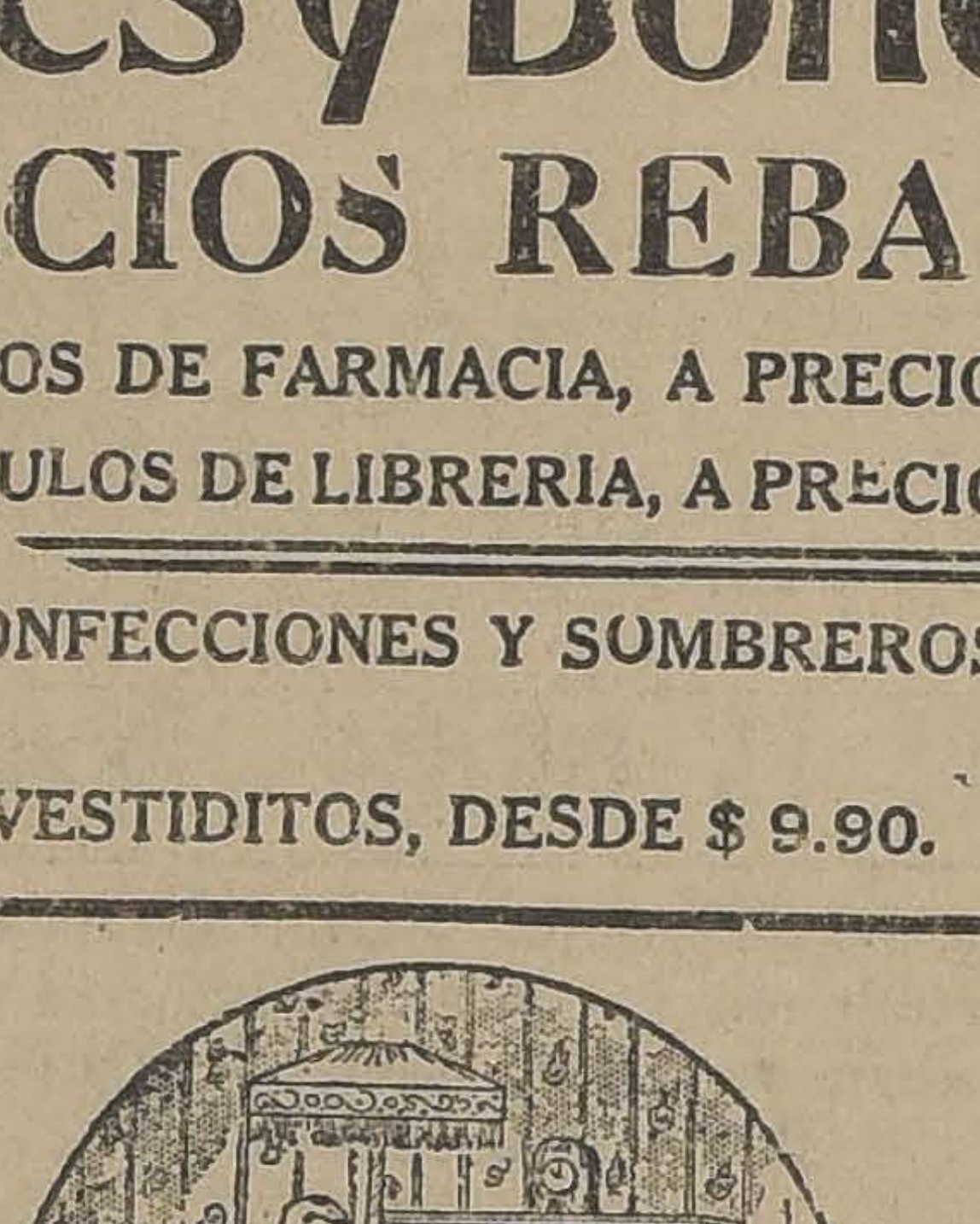

EN LIBRERIA:

ALGUNOS SALDOS

| | |
|---|---|
| SALDO de Revistas, desde $ | 0.10 |
| SALDO de tarjetas postales, c/u $ | 0.25 |
| UN LOTE de libros averiados, c/u $ | 0.50 |
| PORTA documentos de goma, a $ | 6.20 |
| LIBRETAS de cuero y Agendas, a $ | 1.90 |
| ESTUCHES de madera, con llave, desde $ | 0.70 |
| TARJETONES para recado, c/o $ | 3.50 |
| SOBRES para tarjetas, el paquete $ | 0.50 |
| TINTA lacre, el frasco $ | 0.30 |
| TINTA azul negra, marca Gath y Chaves, a $ | 0.50 |
| LIBRETAS de apuntes, c/u $ | 0.20 |
| BLOCK para carta Gath y Chaves, 80 hojas, desde $ | 1.25 |
| SOBRES inviolables, el c/o, desde $ | 1.75 |
| SECANTE la hoja grande $ | 0.30 |
| LAPICES Fáber, c/u $ | 0.15 |
| CUENTO Calleja, el paquete de 20 cuentos a $ | 0.70 |
| CUENTOS Calleja, grandes, en paquetes de 20 cuentos, a $ | 0.90 |

EN CONFECCION NIÑOS:

| | |
|---|---|
| PANTALONES cortos, en buenos casimires de fantasía, todo forrado, años 5 a 15; cualquier edad, a | $ 14.90 |
| TRAJE DE BLUSA ESLAVA, en casimir fantasía de lana, cuello sport pantalón forrado, años 2 a 13, cualquiera edad, a | $ 34.00 |
| TRAJE HOLANDES, blusa de sarga blanca lana, pantalón con tirantes corderoy, colores de moda, años 3 a 7; cualquier edad, a | $ 38.50 |
| TRAJE MARINERO, cheviot azul, pura lana, cuello y puños de brin color, años 2 a 11; cualquier edad, a | $ 51.00 |
| TRAJE CAZADOR, casimir fantasía, todo forrado, años 8 a 14; cualquier edad, a $ | 59.50 |
| TRAJE PARA NIÑO, forma vestón, casimir fantasía de lana, corte y colores de moda, años 9 a 15; cualquiera edad, a $ | 89.00 |
| SOBRETODOS RAGLAN, para niños, en casimir fantasía de lana, colores de moda, años 8 a 13; cualquier edad, a $ | 89.00 |
| TRAJE PARA JOVEN en buenos casimires de fantasía, corte moderno y de prolija terminación, hasta 17 años; cualquier edad, a $ | 98.00 |

En Bonetería Niños

| | |
|---|---|
| COMBINACIONES en algodón crudo, calidad superior, años 2 a 8; primera edad, a | $ 8.70 |
| TRAJES jersey de pura lana, con gorro, varios modelos, años 2 a 8; primera edad, desde | $ 31.00 |
| CAMISAS blancas, con pechera y puños de color, medidas 30 a 35 centímetros, a | 9.90 |
| CAMISONES en bramante lavado, modelo japonés, medidas 32 al 36 centímetros, a $ 10.05; 26 al 30, a | $ 9.15 |
| SAQUITOS Pijamas en rica franeleta rayada, años 2 a 16; primera edad, a | $ 11.60 |
| TRAJES Pijama, en franeleta fantasía, años 3 a 16; primera edad, a | $ 14.70 |

En Confección Señoras

Grandes realizaciones de Vestidos de lana para la presente estación, desde
$ 88.00

Se realiza todo el surtido de vestidos finos. Tapados. Trajes sastre terciopelo (3 piezas). Vestidos de seda y todo el surtido de invierno para señoras y jovencitas.

EN MODAS:

Realización total de los modelos importados para señoras y señoritas.

Saldo de hormas de paño, desde
$ 12.50

Saldo de sombreros adornados, desde
$ 29.50

ELITE
ES
EL MEJOR
CALZADO
NACIONAL

Peluquería para Niños
3.er PISO
CONFORT
E
HIGIENE
PERSONAL
Seleccionado

GATH & CHAVES, LTD.

Aspecto de los salones durante la recepción ofrecida ayer tarde por la señorita Berta Huidobro Valenzuela con motivo de su estreno en sociedad

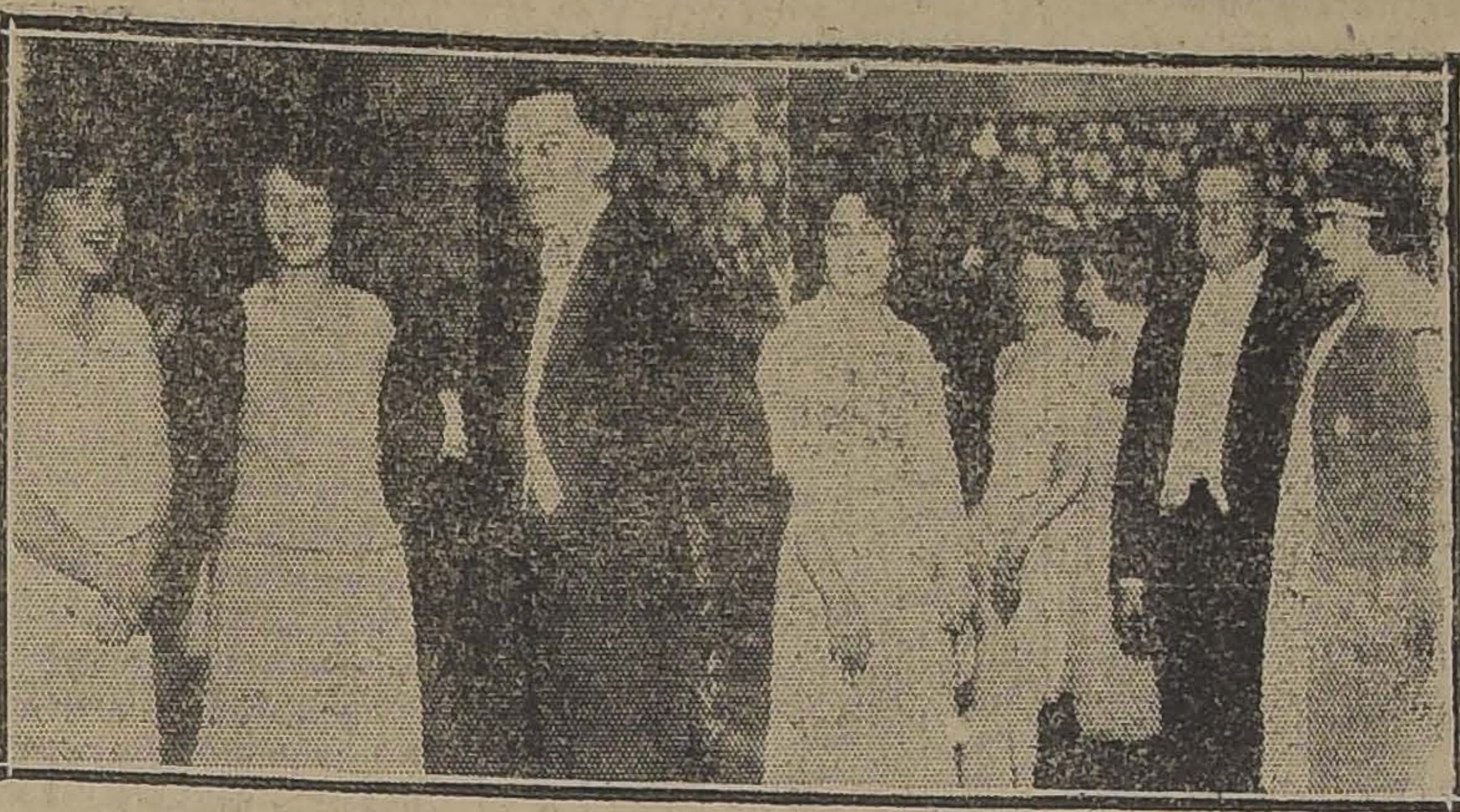

Durante el baile ofrecido anoche por el Agregado Militar de la Legación de Gran Bretaña y señora de Kinsman, a sus relaciones en el "Thamar"

**EN HONOR DE LA EMBAJADA IRARRAZAVAL.** — El Ministro del Ecuador y señora de Bustamante ofrecerán el Lunes 4 de Agosto una recepción en honor del Excmo. señor don Alfredo Irarrázaval Zañartu y personal de la Embajada Extraordinaria que partirá próximamente al Ecuador para concurrir a la transmisión del mando.

**VIAJEROS.** — Procedente de Valparaíso ha regresado la señora Rosa Ferrari de Cuevas.

—En el Sur se encuentra don Gonzalo Herrera Lira.

—Ha regresado de Viña del Mar don Juan de Dios Rocuant.

—Regresó a Valparaíso don Horacio Sanford.

—Del Sur ha regresado don Raúl Claro.

—En Iquique se encuentra don Marcos Cicarelli.

**EL BENEFICIO DE LAS OLLAS INFANTILES EN EL COMEDIA.**—Damos a continuación el reparto de "Delirio de grandeza", de Saldías, que será puesto en escena en el Comedia por conocidas damas y jóvenes de nuestra sociedad en la velada que se dará el Martes 12 de Agosto a beneficio de las Ollas Infantiles:

Juana (Chana) María Lyon Edwards; Sara (Charanga) Olga Amenábar Prieto; Mercedes (Mechela) Rosario Vergara Claro; modista, Inés Pereira Montes; Dama 1.a, María Luisa Amenábar Prieto; Dama 2.a Paulina Errázuriz Dávila; Tránsito, Carlos Ibar Huneeus; don Giuseppe, Irvine Stewart; Pascual, Arturo Lyon Edwards; Patato, Alfredo Irarrázaval Mac-Clure; Ramón, Fernando Larrain Echeverría; Dr. Richard, Mario Tagle Valdés: Dr. Avila, Arnaldo Lhin Doll.

Las pocas entradas que quedan se encuentran a la venta en Catedral 1367, teléfono 2680; Ahumada 97, teléfono 2927; y en la Joyería Weil, calle Estado.

Damos una lista de algunas de las familias que han tomado hasta hoy localidades:

Lyon Edwards, Embajador de Argentina, señor Malbrán y señora; Palacios Varas, Gana Edwards, Opazo Palacios, Salas Edwards, Hurtado Edwards, Edwards Mac-Clure, Tupper Huneeus, Claro Ruiz, Echenique Sanfuentes, Saavedra Pinto, Edwards Ferrari, Huneeus Eastman, Edwards Mackenna, Morandé Campino, Ibar Huneeus, Errázuriz Rivas, Edwards Salas, Rodríguez Mac-Iver, Guzmán Palacios, Amenábar Prieto, Amunátegui Jhonson, Tagle Valdés, Reñasco de la Puente Bustos, Ossandon Guzmán, del Real Gana, Zegers Castro, Izquierdo Huneeus, del Río Huneeus, Riosoco Fuenzalida, Gana de Jhonson, Pérez Valdés, Huidobro Domínguez, Valdés Bascuñán, Lyon Cousiño, Amenábar, Ruiz León, Izquierdo Tupper, Goycolea Huneeus, Vergara Santa Cruz, Sanhueza Opaso, Piedrabuena Bories, Mandiola Eastman, Vergara Claro, Montes Pereira, Guzmán Campaña, Balmaceda Bello, Izquierdo Alamos, Izquierdo Matte, Torres Boonen, Prieto Subercaseaux, Santa Cruz Barceló, Godoy Matte, Korner Adwanter, Izquierdo Phillips, Pacheco Zegers, Rodríguez Bernales, y muchas otras.

**Manchas, Pecas y Paños**

Desaparecen en 10 días con el uso de la Strong Cream.

Doerr Monch y Cía.

Bandera 60, altos. Oficina N.o 1.

MUEBLES

De comedor, dormitorio, escritorio

A precios sumamente bajos con grandes facilidades en el pago, vende:

La San Antonio

MONEDA 952

FRENTE CASA MUZARD

MUEBLES

de todos estilos, a precios bajísimos vende

La Universal

CATEDRAL 1131

FRENTE AL CONGRESO

Damos facilidades en el pago. Entrega inmediata.

**EN LA DIPLOMACIA.**—Mañana llegará de regreso de Quito el Secretario de la Legación del Ecuador señor Ricardo Crespo Toral y Ordóñez.

**TEMPLO VOTIVO NACIONAL.** —El Jueves 31 del presente, corresponde el turno de servicio a la novena semana Eucarística y concluye el Jueves de Agosto.

Misa a las 9 A. M., plática y bendición con el Santísimo Sacramento. Los dos Jueves hay indulgencia plenaria.

Las personas que no puedan asistir a esta iglesia pueden ganarlas en cualquiera otra. La intención dominante de esta Semana, es la acción de gracias.

La misa de el Jueves 31 será aplicada en sufragio por el alma de la señora Noemí Valenzuela de Fernández, y la del Jueves 7 de Agosto por el señor Arturo Claro Prieto.

La celadora de la novena semana: Adelaida Douglas.

**NACIMIENTO**—Ha nacido una hjita del señor Alejandro Villalobos R. y de la señora Olga Greene de Villalobos.

**EL TERCER MARTES DE MODA EN EL SALON OLYMPIA.** —Interés bien entusiasta se nota entre nuestras familias por concurrir hoy a las reuniones sociales que con motivo de su tercer Martes de moda tendrán efecto en esta confortable sala de la calle Huérfanos.

La orquesta que dirige el maestro Grazioli ha preaprado un programa musical extraordinario que damos a continuación y el que será ejecutado acompañando la exhibición de la notable super producción de arte "Rupreto de Hentzau, que como se sabe, es continuación de "El prisionero de Zenda".

El programa es el siguiente:

Marcha.

Lincke.—Lisistrata. Obertura.

Torrens.—Bésame. Tango.

Chueca.—Cádix. Fantasía.

Richards.—Caballero. Schotis.

Renick.—Uyra. Czardas.

Cotopassi.—Marión. Shimmy.

Marcha final.

**DE OSORNO.**—Han llegado los señores Enrique Bühler y Pablo Mohnberg.

## Por qué las actrices nunca envejecen

(DEL "THEATRICAL WORLD")

De todo lo concerniente a la profesión teatral, nada hay más enigmático para el público que la perfecta juventud de sus mujeres. Con cuánta frecuencia oímos decir:

"¡Cómo, si la ví hace cuarenta años en el papel de Julieta, y no representa ahora un año más de edad!" Naturalmente, hay que tener en cuenta la manera de caracterizarse; pero cuando se nos ve de cerca, fuera del escenario, necesita la gente otra explicación.

¡Qué extraño es que la generalidad de las mujeres no hayan aprendido el secreto de conservar la cara joven! ¡Y qué sencillo es comprar un poco de cera pura mercolizada en la farmacia, aplicársela al cutis como cold cream, quitándola con agua caliente por la mañana! La cera absorbe la cutícula vieja en forma gradual e imperceptible, dejando el cutis nuevo y fresco, libre de arrugas y otras fealdades. Esta es la razón por la cual las actrices no tienen la cara desfigurada con manchas, barrillos, etc. ¿Por qué nuestras hermanas del otro lado de las candilejas no aprenden a aprovechar esta lección?

¿BAILA UD?

Si no sabe, ¿desearía aprender? ¡Ni media palabra más! Hoy mismo consulte usted personalmente al famoso profesor práctico y de más actualidad, **Prof. M. AGUILAR**, quien, con la rapidez de un rayo, puede hacer bailar al más lego en la materia.

Consultas y clases: GALVEZ 119

**RECEPCION.** — La señorita Marta Elguín Rozas dió en la tarde del Domingo en su hermosa residencia de la Alameda de las Delicias una agradable recepción que se prolongó hasta las 9.30 de la noche.

Llamaban especialmente la atención los salones "turco" y "chino" donde lucían raros objetos de arte de gran valor.

El comedor iluminado a media luz roja daba un aspecto fantástico a las talladuras finísimas de los muebles y a la rica cristalería de las vitrinas.

Numerosas estatuas, cuadros y objetos de arte estaban diseminados en el hall y demás salones.

Entre los asistentes anotamos las siguientes personas:

Señoritas: Rosa Claro Velasco Raquel Claro Velasco, Juanita Iñiguez Undurraga, Lucía Balmaceda Undurraga, Anita Balmaceda Undurraga, Eliana Melo Lecaros, Guadalupe Trejo Lerdo, Marta Gómez, Clara Grez Irarrázaval, Nena Grez Irarrázaval, Rebeca Barros Espínola, Marta Pinilla Gutiérrez, Adriana Avendaño Briceño, Laura Alvarez Murillo, Eliana Tagle Vildósola, Julia Velasco Moreno, Blanca Gana Subercaseaux, Olga Chaigneau Morel, María Goicolea Ossa, María Luisa Balmaceda Williams, Olivia Izquierdo Huneeus, Elena Simpson Claro, María Vial Vergara, Esther Claro de la Maza, Martha Ferrer Farinol, María Flechman Moreno, Raquel Velasco Moreno, Cecilia Claro de la Maza.

Jóvenes: Agustín Elguín Aguirre, Eduardo Iñiguez Undurraga, Samuel Undurraga Izquierdo, Vicente Iñiguez Fernández, Rafael Balmaceda Undurraga, Ricardo Santelices Rodríguez, Carlos Swinbur Izquierdo, Alberto Claro Velasco, Luis Melo Lecaros, Daniel Claro de la Maza, Sergio Claro de la Maza, Javier Grez Irarrázaval, Eduardo Grez Irarrázaval, Santiago Rodríguez Morandé, Fernando Rodríguez Morandé, Fernando Avendaño Briceño, Eduardo Garcéc Grez, Carlos Ferrer Farinol, Eduardo Pinilla Gutiérrez, Luis Renarda Rodríguez, Roberto Simpson Claro, Eugenio Lyon Iñiguez, Enrique Rojas, Samuel Claro Velasco, Julio Erwards, Horacio Squella Guzmán, Samuel Izquierdo Huneeus, Jorge Marchant Lyon, Eugenio Guzmán Larrain, Ramón Valdés, Gustavo Valdés, Salvador Errázuriz, Alfredo Errázuriz, Alfredo Velasco, Rafael Concha Gerardo Ortúzar, Jorge Bernales, Manuel Salas, Ascanio Bascuñán, Emilio Saavedra Balmaceda, Perico Errázuriz, Sergio Prieto, Carlos Prieto, Mauricio Mena, Carlos Fresno, Santiago García, Pedro Huneeus Eastman, Pancho Valdés, Raimundo Vial, Jorge Salinas, Nacho Infante Velasco, Mario Vicuña Velasco, Angel Vidal, Rafael Vicuña Velasco, Edmundo Vicuña Velasco, Pedro Balmaceda Williams, Arturo Matta Vicuña, Samuel García Izquier Alejandro García Izquierdo, Sergio Lecaros Fernández, Ruperto Lecaros Freire, Julio Silva Claro, Raúl Velasco García, Roberto Ossandón Guzmán, Carlos Ossandón Guzmán, Ricardo Lecaros Amunátegui, Alfonso Valdés Morandé, Arturo Calvo Hurtado, José Bunster Balmaceda, Ricardo Barros Espínola, Gustavo Cañas L., Rafael Orrego, Juan Vicente Mira, Eduardo Peró, Santiago Cuming, Galo Irarrázaval, Félix Velasco Urzúa, Enrique Swimbur Izquierdo, Sergio Lyon Iñiguez, Mario Claro Silva, Eugenio Vidal Tagle.

**DINNER-BLANC.**— Al dinner-blanc ofrecido el Sábado último por la señorita Edith Larraín del Campo asistieron las siguientes personas:

Edith Larraín del Campo, Carmen Mackenna Vicuña Inés Pereira Montes, Lucy Scroggie Vergara, Carmen Vergara Blanco Inés Pinilla Gutiérrez, María Cristina Lyon del Río, Adriana Vergara Blanco y Lina Larraín; y los señores Luis Izquierdo Valdés, Fernando Morandé Dávila, Celerino Pereira Montes, Emilio Carrasco Blanco, Luis Pinilla Gutiérrez, Sergio Huneeus Lavín, Lorenzo Montt Wilms, Alfredo Ureta Valdés y Ricardo Irarrázaval Barros.

**MATRIMONIO.**—En la primera quincena de Agosto próximo se efectuará privadamente el matrimonio de la señorita Raquel Yávar P. con el señor Florencio Valdivieso S.

**MATINEE.**—La señorita Marta Zaldívar Prado, ofrecerá mañana una matinee a un grupo de sus relaciones.

**DE CONCEPCION.**—Don Santiago Cammell, ofreció antenoche una comida a un grupo de amigos en su residencia de Concepción, a la que asistieron las siguientes personas:

Santiago Cammell, Luis A Céspedes, Jorge Middlenton, Santiago Plant, Froilán Jofré, Luis A. Figueroa, P. Gutiérrez y Julio Ortiz.

Excusaron su inasistencia los señores Manterola Riesco, Montané y Atilio Solari.

**A EUROPA.** — En la primera quincena de Setiembre próximo se dirigirá a Europa la familia Prieto Subercaseaux.

**CLUB DE SEÑORAS.—La gran fiesta de beneficio de hoy.**— Como está anunciado, esta tarde a las 6 1|2 se efectuará en el teatro del Club de Señoras la función a beneficio del Patronato María Auxiliadora "Avenida Matta". Este centro de caridad facilita el pan a 500 niñitas pobres y ello está encargado a señoritas de la sociedad que velan con el mayor cariño porque estas pobrecitas tengan este consuelo teniendo así asegurado el alimento diario.

Se ha escogido una cinta muy hermosa de actualidad basada en la historia triste y dramática de un muchacho desgraciado, se intitula "Culpas agenas", creación de Douglas Mac-Lean.

**Clase de Literatura Griega.**—Por encontrarse indispuesta no pudo dictar como de costumbre el Sábado su clase de Literatura Griega el Sr. Augusto Iglesias y la dictará en cambio el Miércoles 30 a las 6 1|2. Pueden asistir las personas que lo deseen.

**EN EL TEA-ROOM.**— La elegante sala del cuarto piso de la casa Gath y Chaves, se verá muy concurrida por distinguidas familias de nuestra sociedad hoy Martes día de gran moda.

Para esta selecta reunión social se ejecutará un interesante programa de música escogida y que damos a continuación:

Primera parte

1. Weber — "Peter Schmoll", (Ouverture).

2. Saint Saens.—Serenade.

3. Nicklass. — Kemper (Czardas).

4. Vidal'd'—Intermezzo del Concierto en Re menor.

5. Randegger.— a) Nenia; b) Perrot-Serenade.

6. Ravel.— L'Heure Espagnole (Comede Lirique).

Segunda parte

1. Cervantes. — Tres Danzas cubanas.

2. Schubert. — a) Minueto; b) Scherzo.

3. Michfils.—"Kossuth" (Czarda).

4. Gluck.—Melodie.

5. Mendelssohn—Athalia (Marcha).

PAPAS CORAHILAS

para consumo y semilla de primera calidad, ofrecen en cualquier puerto o estación de ferrocarril.

MINTE Y BRANDAU

Puerto Varas. — Casilla 83

¿Sufre Vd.?

insomnios, neuralgias ¿Tiene usted pesadez de cabeza? ¿Si reposo es incompleto? — Duerma tranquilo, recupere sus fuerzas tomando

NEVRINE.

y Droguerías

DEPURATIVO DE LA SANGRE

LICOR DE LOS ARABES

Cura: Sífilis, Venéreas, gota, tumores, heridas crónicas de las piernas, escrófulas, paperas, granos, sarna.

SONRIAS!

después de haber usado

Pasta EDEN

que blanquea los dientes y perfuma la boca

Srta. Marta Ríos Gallardo, que esta tarde ofrecerá una recepción a sus relaciones en su residencia de la calle del Ejército

SIEMPRE QUE SEA

"DRYCO"

Es el mejor alimento que puede dar a su guagua.

EN VENTA EN TODAS LAS BOTICAS

**ENFERMOS.**—Guarda cama la señorita Elsa Pimentel D.

**OPERACION.** — Por los doctores señores Leen, Mutu y Daza, ha sido operada en el Pensionado del Hospital del Salvador, la señora Lidia M. de Parga. Su estado es satisfactorio.

**EN LA EMBAJADA DEL ECUADOR.**—La Legación del Ecuador, ofrecerá el Lunes próximo, una recepción al Cuerpo Diplomático en honor del Embajador Especial de Chile a la trasmisión del mando en Ecuador, don Alfredo Irarrázaval y personal de la Embajada.

**BANQUETE.**— El próximo Domingo tendrá lugar la manifestación ofrecida al Dr. Constant por sus amigos y compañeros y que consistirá en un almuerzo en el Club de Setiembre. Las adhesiones se reciben en este club y en el Hospital de San Vicente, el Dr. Marín.

**FALLECIMIENTO.** — Ayer ha dejado de existir en esta capital el señor don Francisco Antonio Pérez Ovalle, distinguido caballero, vinculado a numerosas familias de nuestra sociedad donde el extinto se supo captar especial cariño por sus hermosas prendas de carácter. Su desaparecimiento significa nada menos que un vacío difícil de llenar para los suyos, ya que su muerte lo sorprendió cuando se esperaba mucho de su talento, discreción e iniciativa.

—Ha dejado de existir en Traiguén la señorita Mercedes Morales, perteneciente a una distinguida familia de esa localidad.

La señorita Morales, se encontraba además vinculada a numerosas familias de Santiago.

**MALON.**—Un grupo de sus relaciones sociales, dió ayer a los esposos Glove Devrou, un malón que se convirtió, debido a la amabilidad y gentileza de los dueños de casa, en una agradable y alegre tertulia.

**"HACIA EL IDEAL".**—Ha aparecido el número correspondiente a Julio de esta revista de las jóvenes católicas. Trae el siguiente sumario:

Charla editorial: Intención del mes; Ofrenda a Jesús, por Julia Oyarzún; Plegaria de Ruy Barbosa; El buen uso de la lengua, de I. G.; Mussolini y la enseñanza religiosa; Valor... misericordia.... por Luz Omei; Separación y recuerdos, por R. A. E.; La fábrica de fósforos de Talca, por Talquina; Recuerdos de la concentración en Quillota, por T. O. G.; Puertas adentro, por Dalla Rizza: Literatura; Saludo! poesía de Raquel; Abuelo, asiste a la misión, cuento; Ciencia práctica, por Ana M. García F.; Crónica de la Asociación; Las fundaciones de Junio: Curacaví, Ancud, Putaendo, Llaquepe, Llay-Llay, Ñuñoa y Corazón de María de Santiago; Cocina.

La suscripción vale 3 pesos al año. Dirección: Santo Domingo 1274.

ESPUMILLAS

De sedas de todas calidades y de las mejores clases y elaboradas en la FABRICA CHILENA DE SEDERIAS, venden las mejores tiendas.

**UNA EXPOSICION DE RAFAEL CORREA.** — Ayer quedó inaugurada en la casa Eyzaguirre una exposición de telas del reputado maestro don Rafael Correa, que importa por el número y calidad un verdadero acontecimiento artístico y acaso el más importante de la temporada.

El maestro presenta 38 cuadros en que predomina el tema favorito de la pintura de animales en que el señor Correa se ha conquistado un brillante prestigio, pero hay que hacer notar que esta vez el artista ha superado a su obra anterior en forma notable. Son grandes telas, motivos y sugestivos explotados con una sabia experiencia técnica y un magnífico ambiente de colorido. El pincel se manifiesta en esta obra del maestro más flexible y más dúctil reproduciendo con una vigorosa vitalidad el color realista de sus temas. La naturaleza misma que sirve de fondo a sus figuras viva ahogando esa nota rígida y se ha hecho más animada y más estéril que se advertía en las primeras producciones de este gran pintor nacional.

La exposición fué ayer mismo muy visitada y la obra e puesta por el señor Correa objeto de los más elogiosos comentarios.

### 4.o SALON DE INVIERNO DE LA SOCIEDAD DE ARTISTAS DE CHILE

Se ha fijado el Domingo próximo, a las 5 de la tarde, para la inauguración de esta exposición artística.

El número de obras que se han presentado en el presente año supera en más de cien mil al número de los años anteriores y han concurrido artistas de Santiago, de Valparaíso y de Talca, chilenos y extranjeros.

En las obras se observan todas las tendencias, hasta las más modernistas.

En el Palacio de Bellas Artes se encuentran ya todas las telas dibujos y esculturas y se ha dado principio a la distribución de ellas.

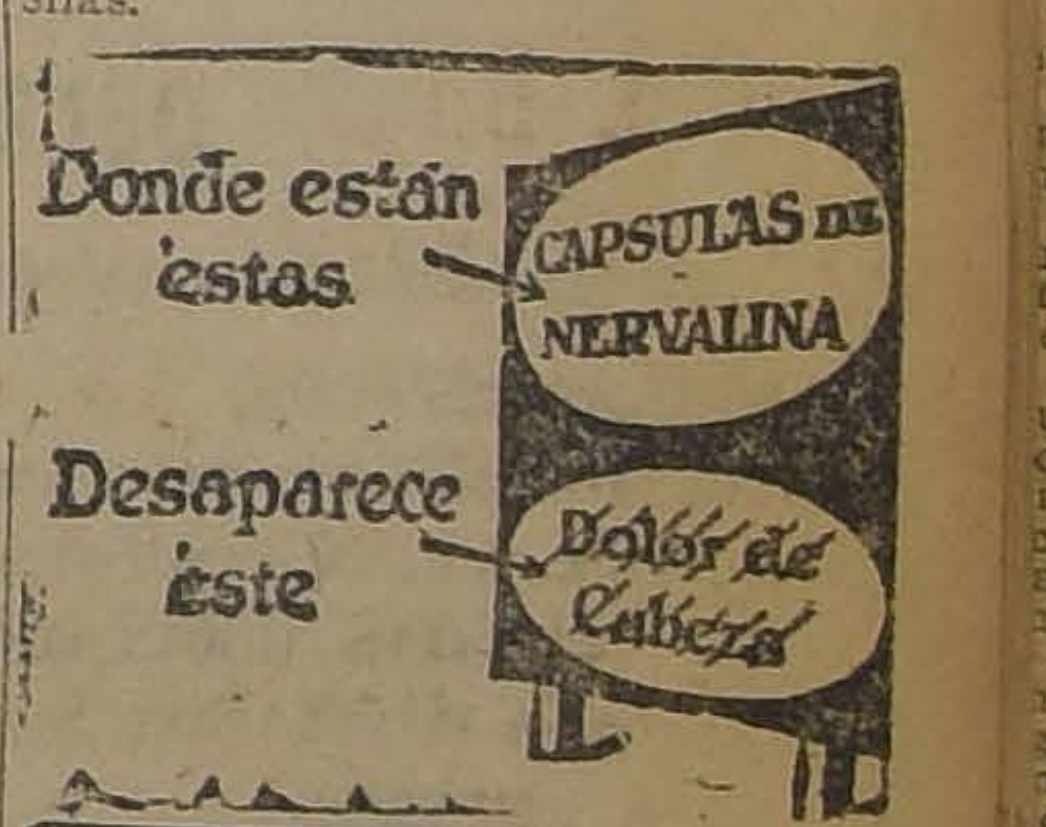

FREJOLES "KIDNEY"

PARA SEMILLA, OFRECE LISTOS

Alberto Undurraga L.

Huérfanos 1151—Casilla 465

PELAMBRILLO

EL FLACO.— Yo admiro la suerte de Carlos; siempre consigue ser correspondido por cuanta dama hace el blanco de sus galanteos.

EL GORDO.— No seas simplón. El debe sus éxitos solamente a la firmeza, elegancia y brillantez de su peinado, lo que se consigue exclusivamente empleando la famosa "GOMINA" Americana Brady, que se pide en todas las buenas peluquerías, farmacias y droguerías.

Unico concesionario: A. Dobry.— Santiago.

Por mayor: Daube y Cía. y Droguería Francesa.

GRAN OCASION OFRECE

LA FABRICA INGLESA DE TEJIDOS

MAULE N.° 1075

(ENTRE SAN DIEGO Y ARTURO PRAT)

Trajes, Paletoes, Casacas, Chombas, Vestiditos para niñitas, y otra infinidad de artículos tejidos de alta novedad y última moda, a precios de costo, por tener un gran stock.

Antes de comprar consulten nuestros precios

VENTAS POR MAYOR Y MENOR

MAULE N.° 1075

PROXIMAS SALIDAS DE BUENOS AIRES

INFORMACIONES CABLEGRAFICAS DEL

# Las tropas federales ocuparon Sao Paulo rechazando a los rebeldes

**EL TRIUNFO DE LAS FUERZAS LEALES PROVOCA REGOCIJO EN EL BRASIL. — EL PRESIDENTE BERNARDES RECIBE NUMEROSAS CONGRATULACIONES. — SAO PAULO RECUPERARA MUY PRONTO SU VIDA NORMAL.**

## EN RIO SE ESPERABA LA DERROTA DE LOS REVOLUCIONARIOS

### Correspondencia cablegráfica de Luis María Alvarez, especial para "La Nación")

BUENOS AIRES, 28.—Informan de Río de Janeiro, que el Ministro de Obras Públicas, señor Francisco Saa, pronunció hoy un discurso, el que fué transmitido por radiotelefonía.

El señor Saa dijo: "Brasileños, que acaso me estáis escuchando, si la libertad de Sao Paulo no ha sido consumada todavía es porque las fuerzas legales procuran dentro de lo posible no perjudicar a la famosa ciudad, dotada de magníficos edificios, habitada por una densa y laboriosa población, pero, el cerco contra los revolucionarios se aprieta cada vez más, los ataques son llevados contra ellos cada vez más frecuentes. Muchos se han desbandado y la victoria es inminente".

"Todo el pueblo brasileño anhela la victoria, todo está reunido en este momento en torno de la figura heroica y serena del Presidente don Arturo Bernardes, cuya admirable capacidad para el mando, su lúcida visión la honda tranquilidad y su desinteresado coraje, se señalan como la más segura garantía de paz, orden y libertad.

"¡Viva la República viva Bernardes!"

Llegan noticias de Río Grande relativas al arresto a bordo del vapor "Itapura", del General Ximeno Villeroy, quien llevaba pasaje con nombre supuesto.

El diario "O Jornal" de Río de Janeiro, anuncia en su edición del 20 del corriente, que el Gobierno federal decretó se abriera en el Ministerio de Guerra un crédito de cinco mil contos para sufragar los gastos del actual movimiento sedicioso.

Todas las informaciones de Río de Janeiro coinciden al afirmar que las tropas leales avanzan en la última posición tomada en la Estación Mooca. Se sabe que los revolucionarios permanecen firmes en su ofensiva. Ayer no hubo actividades de importancia en San Pablo. Los sitiadores abrieron un corto paréntesis de descanso.—**ALVAREZ.**—(U. P.)

RIO JANEIRO, 28.—(Flas Bulletin).— Un comunicado oficial anuncia que los rebeldes abandonaron la ciudad de Sao Paulo.—(U. P.)

RIO JANEIRO, 28.— (Flas Bulletin).— Se anuncia oficialmente que los revolucionarios capitularon.—(U. P.)

RIO JANEIRO, 28.—Desde que principiaron a llegar las primeras noticias sobre la terminación del movimiento revolucionario de Sao Paulo, se organizaron entusiastas manifestaciones populares que prosiguen hasta este momento reinando en todas partes, en las avenidas, calles y paseos un delirante regocijo popular.—(Agencia Americana).

## EL PRESIDENTE DEL ESTADO DE SAO PAULO REGRESO AL PALACIO DE GOBIERNO

### Congratulaciones al Presidente Bernardes

RIO DE JANEIRO, 28.—La Agencia Americana, debidamente autorizada, acaba de suministrar a los diarios de su servicio, una nota informando que el Presidente del Estado de Sao Paulo, Dr. Carlos Campos, regresó al Palacio de Gobierno en medio de las delirantes manifestaciones de entusiasmo de la multitud.

En seguida se asomó al balcón y habló al pueblo lamentando el acontecimiento vituperable que perturbó por algunos días la tranquilidad pública y la proficua labor que junto con el Gobierno hacían el comercio y las industrias y todas las clases sociales, por el bien del Estado

Entusiastas manifestaciones acogieron las palabras del Dr. Carlos Campos.

El General Eduardo Sócrates, pronunció un vibrante discurso congratulando al pueblo por la vuelta a la paz y felicitándolo por el regreso de insigne Presidente Dr. Carlos Campos.

Hoy siguen para la capital paulista los Ministros de Hacienda y Justicia, los congresistas y varias autoridades.—(Agencia Americana).

RIO DE JANEIRO, 28.—El Presidente del Senado, Dr. Estacio Coimbra, pronunció un vibrante discurso al recibirse la comunicación de que había sido dominado el movimento de Sao Paulo. En nombre del Senado congratuló al Presidente Bernardes por la serena energía de su actitud y realzó la fidelidad de las fuerzas de mar y tierra.

En seguida el señor Bueno Brandao, propuso y fué aprobado entre aclamaciones, un voto de congratulaciones al Presidente Bernardes, y a su Gobierno a las fuerzas del Ejército y de la Armada, a las policías de los Estados y a todos los Gobernadores por el auxilio que prestaron al Gobierno Central, y también un voto de felicitación al Presidente del Estado de Sao Paulo.

Antonio Azeredo pronunció también un elocuente discurso sobre el mismo tema.

A propuesta del senador Alfredo Ellis se nombró una Comisión de 21 miembros, representando todos los Estados de la Unión Federal, para llevar al Presidente Bernardes sus congratulaciones.—(Agencia Americana).

## EL TRIUNFO DE LAS TROPAS FEDERALES ES FESTEJADO EN SANTOS

### (Correspondencia cablegráfica de Luis María Alvarez, especial para "La Nación")

BUENOS AIRES, 28.—El Enviado Especial de "La Prensa", en Santos, comunica que el General Noronha, jefe de las fuerzas federales que operan contra los revolucionarios de Sao Paulo, acaba de comunicar al Almirante Penido, jefe militar de esta plaza, que los sediciosos se retiran de la ciudad y que las fuerzas a su mando han tomado posesión de la misma.

Un comunicado oficial anuncia que los revolucionarios abandonaron la ciudad de Sao Paulo, la que inmediatamente fué ocupada por las fuerzas federales, en medio del regocijo general de la población paulista.

En Santos, el triunfo de las fuerzas federales fué ruidosamente festejado. Los edificios particulares y los establecimientos comerciales, fueron embanderados.

Los buques surtos en los puertos hicieron sonar sus sirenas. En las calles, el público comenta los sucesos.—(Especial).

NUEVA YORK, 28.— En vista de que la compañía "All America Cables" ha anunciado que las comunicaciones entre Santos y Sao Paulo han quedado restablecidas, se indica que el control de Sao Paulo pertenece a los federales.

Se espera que el Gobierno del Brasil permita la reanudación de las actividades comerciales con la plaza de Sao Paulo, dentro de cuarenta y ocho horas.—(F. U.)

LONDRES, 28.— Lord Pamour anunció en la Cámara de los Lores que no había habido bajas entre los súbditos británicos, a causa de la revolución de Sao Paulo.

Agregó que se había dispuesto todo para transl[illegible] a los refugiados en caso que fuese necesario, pues el buque de guerra "Curlew" había recibido instrucciones para trasladarse a aguas brasileñas inmediatamente.—(U. P.)

RIO DE JANEIRO, 28.— La población se ha entregado a demostraciones de júbilo, al saber que los federales se apoderaron de Sao Paulo. El Presidente Bernardes ha sido aclamadísimo.

Mañana se espera dejar restablecidas las comunicaciones telegráficas y telefónicas.— (U. P.)

## COMUNICACIONES OFICIALES DEL GOBIERNO

RIO DE JANEIRO 28. — La secretaría del Palacio Catete comunica lo siguiente: "El Gobierno ha recibido un comunicado oficial de la Comandancia General de las fuerzas legales, en el que se dice que los revolucionarios abandonaron en fuga la capital de San Pablo, toamndo varias direcciones y siendo activamente perseguidos por las tropas legales. — AGENCIA AMERICANA).

RIO DE JANEIRO 28. — Un comunicado oficial del Palacio Catete anuncia que la retirada de los revolucionarios está cortada por las fuerzas legales que comanda el General Azevedo, las cuales ocuparon ya a Itu. — AGENCIA AMERICANA).

RIO DE JANEIRO 28. — Un comunicado oficial de las 12 del día de hoy, dice: "Los revolucionarios abandonaron la ciudad de San Pablo en fuga. Las tropas leyales ocuparon la ciudad. — (AGENCIA AMERICANA).

RIO JANEIRO, 29.—Un reciente comunicado oficial dice: "Las tropas legalistas iniciaron una enérgica persecución sobre los rebeldes que abandonaron la ciudad de Sao Paulo".

"Sorocaba, Mayrinck, Itu, Aracatuba y Mogymirjo, puntos probables por donde busquen salida los rebeldes en su retirada, están ocupadas por fuertes destacamentos de las tropas legales y por las columnas venidas de Paraná, Matto Groso y Minas Geraes".—(Agencia Americana)

## AUSTRIA

### El décimo aniversario de la conflagración europea

VIENA, 28. — CON MOTIVO del décimo aniversario de la conflagración europea, se realizaron hoy grandes demostraciones por parte de los socialistas, pacifistas y trabajadores.

Se organizó un desfile de más de cien mil hombres. Se improvisaron tribunas en todos los sitios públicos, en las que usaron de la palabra más de mil oradores. En todos los discursos se condenó la guerra en principio. (U. U.)

## SUIZA

### REUNION DEL CONSEJO DE JURISTAS DE LA LIGA

GINEBRA, 28. — La Comisión Internacional de juristas de la Liga de las Naciones en la que están representadas: España, Uruguay, Francia, Checoeslavaquia, Gran Bretaña, Italia, Japón, Bélgica, y Suecia, se reunió con el propósito de decidir que cuando se reunirá el Consejo para establecer el control militar en Alemania, Austria, Hungría, Bulgaria y demás estados vecinos.

Según el artículo 4.o del convenio, estos países tendrán derecho a mantener mientras dure el control, representantes en el Consejo, pero los miembros de éste, en general, se oponen a que se aumente el número, porque en tal caso se debilitaría su autoridad respecto del control mismo.—(U.

## ZANNI REALIZO AYER LA ETAPA LYON-ROMA

**El aviador argentino relata sus impresiones. — Hoy al amanecer partirá con destino a Salónica.— Los otros grandes raids aéreos. — Locatelli aterrizó en Ouchy (Suiza).**

ROMA, 28.—(Flash Bulletin. — El aviador argentino, Mayor Zanni, que realiza el raid alrededor del mundo, llegó a Roma a las 5.25 de esta tarde. (U. P.)

LYON, 28.—Poco antes de las 11, el aviador Zanni reanudó su raid, tomando rápidamente altura avanzando primeramente hacia el Este para cruzar los Alpes.

CCuando partió de Lyon, el tiempo estaba muy bueno, pero la oficina meteorológica informó que una ligera neblina cubría las montañas de los Alpes.

Zanni declaró antes de partir que se había dado el gusto de presenciar la partida de los globos que participan en la competencia anual por el Grand Prix del Aero Club francés.

Zanni espera aterrizar en Roma a las 6 P. M.—(U. P.)

### ZANNI RELATA SU VUELO DE LYON A ROMA

ROMA, 28.—Después de realizada la segunda etapa de su raid, el corresponsal de la "United Press" obtuvo del propio aviador Zanni la siguiente relación del vuelo:

"Apenas salí de Lyon, tomé bastante altura para poder cruzar sin tropiezo alguno los primeros contrafuertes de la zona alpina. Después de algunas horas de vuelo divisé en el horizonte el mar. Fué tanta mi alegría que viré inmediatamente mi máquina en esa dirección, llegando a la costa italiana, donde el cielo estaba más despejado."

"Continué bordeando la costa italiana hasta llegar a Pisa, donde detuve la velocidad a la máquina, realizando un descenso frente al aeródromo militar."

"Realicé varios virajes sobre el aeródromo con el objeto de rendir un tributo a la aviación italiana, y porque sabía que desde allí había partido el mismo día que inicié mi raid, el aviador Locatelli."

"Descendí hasta unos doscientos metros de altura, saludando hacia el aeródromo, pudiendo percibir claramente que mis saludos eran contestados por los oficiales italianos."

"Después seguí la ruta hasta Roma, en medio de un cielo despejado, haciéndoseme muy fácil esta última etapa de mi vuelo. En mi reloj eran más de las seis, sorprendiéndome que tuviera tanta diferencia de hora con los relojes italianos."

"Mientras mi reloj marcaba las 6.25, eran apenas las 5.50 en ellos".

El aviador venía muy abrigado, pues había tomado precauciones para evitar los fríos horrorosos que hacen sobre los Alpes, en la creencia que se iba a internar más sobre las montañas alpinas.

El motor del aeroplano del mayor Zanni funcionó en espléndidas condiciones al atravesar los Alpes. Pudo fácilmente dar altura al aparato, hasta alcanzar unos 4.500 metros.

"Al pasar al lado del Monte Banco—dijo—pude observar un panorama maravilloso todo cubierto de nieve. Mantuve la altura hasta pasar los últimos picachos de los Alpes, virando después hacia la costa. Durante toda la etapa que he realizado el motor ha funcionado en espléndidas condiciones."

"Poco antes de llegar a la costa italiana, crucé por una zona tempestuosa, la única dificultad que se me presentó durante esta etapa, que se prolongó hasta Piacenza."

"Al llegar a Génova, el tiempo estaba ya espléndido."

"Desarrollé como máximo, una velocidad de ciento ochenta kilómetros, a pesar de que mi máquina fué construída para un promedio de ciento treinta kilómetros."

"Tengo una viva ansiedad por reanudar mi vuelo a Salónica, para donde partiré mañana al amanecer, pues tengo mi máquina lista. Espero pasar sobre Otranto, para cruzar inmediatamente el Adriático."

"Mi compañero de viaje ha podido tomar espléndidas fotografías de los diversos parajes por donde hemos pasado. Todo hasta ahora nos ha ido saliendo muy bien, por lo que abrigo la esperanza de que realizaré sin inconvenientes la vuelta alrededor del mundo.—(U. P.)

### EN EL AERODROMO DE CENTOCELLE

ROMA, 28.—La máquina del aviador Zanni se encuentra en el aeródromo de Centocelle, donde se le ha proporcionado hangar, y toda clase de facilidades, para las ligeras reparaciones que sea menester realizar en ella.

Los oficiales de la guarnición de Centocelle, preparan sus aeroplanos para escoltar al argentino durante su vuelo por Italia.

El aeroplano de Zanni está roplanos para escoltar al argentinos, en bandas celeste y blancas.

A pesar de los colores de la máquina, parece que los aviadores del aeródromo de Centocelle tenían dudas, pues solamente cuando estaba a cincuenta metros de altura, se vinieron a convencer de que se trataba del mayor Zanni.

Una vez que aterrizó el aviador, el Embajador argentino acompañado de las autoridades y de la oficialidad del aeródromo, le dieron la bienvenida.

El Embajador argentino lo saludó a nombre de su país, congratulándolo por el feliz éxito de las primeras etapas de su raid. En seguida los italianos ofrecieron una taza de té al aviador, en el mismo campo de aterrizaje, que Zanni bebió de un sólo sorbo.—(U. P.)

LONDRES, 28.—El corresponsal de la Agencia Reuter, en Lausanne, comunica que el aviador Locatelli aterrizó en Ouchy —(U. P.)

## PREPARATIVOS PARA EL MATCH FIRPO-WILLS

### Se realizará definitivamente el 11 de Setiembre

NUEVA YORK, 28.—

Tex Rickard ha anunciado definitivamente que el match Firpo-Wills se realizará el 11 de Septiembre en la arena de los treinta acres de Boyles.

Se cree que Firpo se entrenará en Saratoga-Nueva Jersey y que abandonará Nueva York el Miércoles, partiendo a aquel lugar acompañado de numerosos sparring partners.

Se ha anticipado que las entradas de este match subirán de 750,000 dólares.

Se ha manifestado que Firpo cambiará su sistema de entrenamiento, radicalmente.

De Forest se ha negado a afirmar o a desmentir los rumores que circulan de que él posiblemente entrenará a Firpo. Entrevistado, se limitó a manifestar que Firpo no estaba muy excedido en el peso y que en cinco o seis semanas estaría en excelentes condiciones.—(U. P.)

Firpo espera conferenciar con Rickard y Flournoy esta tarde, para discutir la cuestión relativa a su campo de entrenamiento.

Se propone visitar Saratoga acompañado con sus amigos, el Miércoles, pero regresará nuevamente a Nueva York. Si decide entrenarse en Saratoga, se irá allí a principios de la próxima semana, donde permanecerá hasta el día del match con Wills.

Tex Rickard espera completar el programa de la velada pugilística del 11 de Setiembre, y otros detalles, en la presente semana.—(U. P.)

## ACTIVIDADES DEPORTIVAS MUNDIALES

### ACCIDENTE A UN GLOBO FRANCES

PARIS, 28.—El "Cyclone" globo francés que inició ayer su ascensión para optar al Gran Prix del Aereo Club de Lyon, fué recogido por el vapor inglés "Lancastershire", en la tarde de ayer, cerca de Istres.

Piloteaban este globo, Laporte, que obuvo el segundo premio en la carrera anual de globos por la Copa Gordon Bennet y su ayudante, resultaron heridos. Laporte está grave.—(U. P.)

### VICENTINI SE ENTRENARA EN SUMMIT

PARA SU ENCUENTRO CON BERNSTEIN

NUEVA YORK, 28.— El manager de Vicentini, Bersac, ha declarado que su pupilo no se dirigirá a Perona, como se había pensado pero que partirá el Viernes a Summit, donde se entrenará para su pelea con Bernstein. El boxeador chileno, hace diariamente ejercicios de carretera, en el Central Park.—(U. P.)

### LA LLEGADA DEL TEAM OLIMPICO DE FOOTBALL

BUENOS AIRES 28.—El Aéreo Club Argentino adherirá a los festejos que se preparan en Montevideo en honor del team de football, que se clasificó campeón olímpico en la Olimpiada de París. Enviará a la capital uruguaya por la vía aérea a varios pilotos civiles y militares, a fin de que asistan a la recepción.— (U. P.)

### Carrera de natación entre Colonia y Buenos Aires

BUENOS AIRES, 28.— Se proyecta una carrera de natación Colonia-Buenos Aires. Participarán en ella, Lilia Harrison, Balkanyi, Gubrot, Tiraboschi, Garrahendy, Dumas, Macle, Gaudioni, Thompson, Levy y Pérez.— (U. P.).

### El raid de los norteamericanos

BROUGH, GRAN BRETAÑA.—28.— Los aviadores norteamericanos que realizan el raid alrededor del mundo, tienen el propósito de realizar hoy las pruebas de ensayo de sus aeroplanos, con los nuevos radiadores. El raid lo reanudarán posiblemente el Miércoles.—(U. P.)

## ESPAÑA

### La jira de Primo de Rivera

MADRID, 28.— En una reunión del Directorio Militar, se dió lectura a las noticias relativas al viaje de Primo de Rivera por España.

Se encuentra actualmente en Vigo. Visitará además otras poblaciones regresando a Madrid el siete de Agosto. (U. P.)

### La visita a Vigo de Primo de Rivera

MADRID, 28.— En un telegrama que ha dirigido Primo de Rivera al Directorio, relata el entusiasta recibimiento que se le hizo en Vigo, donde fué obsequiadísimo y se le expresó la adhesión del pueblo.— (U. P.)

## INFORMACIONES COMERCIALES, POR CABLE

### Mercado de metales

NUEVA YORK, 28.—El cobre se cotizó hoy a razón de 13,125 dólares las cien libras.

El estaño se cotizó hoy a razón de 48,25 dólares las cien libras para pago al contado. —(U. P.)

### El precio del trigo

CHICAGO, 28.—El trigo se cotizó hoy en la siguiente forma:

Para entrega en Julio, 1.34 1/4 centavos oro el bushel.

Para entrega en Agosto, 1.34 3/8 centavos oro el bushel.

Para entrega en Setiembre, 1.37 1/2 centavos oro el bushel.—(U. P.)

### El precio del maíz

CHICAGO, 28.—El maíz se cotizó hoy en la siguiente forma:

Para entrega en Julio, 111 centavos oro el bushel.

Para entrega en Agosto, 108 5/8 centavos oro el bushel.

Para entrega en Setiembre, 98 7/8 centavos oro el bushel. —(U. P.)

### El precio de la avena

CHICAGO, 28.— La avena se cotizó hoy en la siguiente forma:

Para entrega en Julio, 54 centavos oro el bushel.

Para entrega en Agosto, 51 centavos oro el bushel.

Para entrega en Setiembre, 51 1/8 centavos oro el bushel. —(U. P.)

### Los cambios

NUEVA YORK, 28.— Se han fijado hoy los siguientes tipos de cambio:

Bran Bretaña, 4.39 3/4 dólares por libra esterlina.

Francia, 5.18 1/2 centavos oro el franco.

Bélgica, 4.33 centavos oro el franco.

Italia, 4.[illegible]8 3/4 centavos oro por lira.

Alemania. 4.210 millones de marcos por dólar.

Suiza. 18.39 centavos oro por franco.

España, 13.5[illegible] centavos oro por peseta.

Argentina. 82.75 centavos oro por nacional.

Chile. 10.25 centavos oro por peso.

Japón. 41.25 centavos oro por yen.

Brasil. 10 centavos oro por un mil reis.—(U. P.)

Efectos Sanitarios para Salas de Baño

De la más alta calidad y procedencia ofrecemos:

BAÑOS ENLOZADOS.
LAVATORIOS de columna y murales.
W. C. SILENCIOSOS Y CORRIENTES.
LLUVIAS NIQUELADAS.
CALENTADORES AUTOMATICOS a gas para baño.
Botiquines, Espejos, Consolas, Jaboneras, Esponjeras, toalleras, etc. etc.
— Precios muy razonables.

Departamento Sanitario de

Morrison & Co.

CICLISTAS

Forros y cámaras "PIRELLI", recién llegados, ofrezco sólo por 15 días, a los siguientes precios:

| | | |
|---|---|---|
| Cámaras.. .... .... . | $ 8.00 | c/u. |
| Forros .. .. ...... .. | $ 15.50 | c/u. |
| Tubulares... ... .... . | $ 29.00 | c/u. |

JUAN B. VALLE - MORANDE 640

PARA TOSES REBELDES

Bronquitis crónicas, Catarro del pulmón, GRIPPE, Tos convulsiva.
Use usted

A-TOS

(JARABE O PILDORAS)

Pectorales balsámicos a base de alquitrán. En venta en todas las Boticas. Laboratorio del STHENOGEN.

PIDA USTED A-TOS

MUEBLERIA
LA ARGENTINA
214.— BANDERA.— 220
JOSE GURFINKEL
GRAN SURTIDO DE MUEBLES DE TODOS ESTILOS
FABRICA: CHILOE 1310

A precios más bajos que en todas las Mueblerías. Antes de hacer sus compras, consulte mis precios.

La mejor y más sabia economía la obtendrá con los Bonos
"LA FORTUNA"
No pierden nunca su valor y dan opción a muchos premios.

MUEBLERIA
COLON
56 - BANDERA - 58
GRANDES REBAJAS EN LOS PRECIOS, CON MOTIVO DE INAUGURAR NUESTRO NUEVO LOCAL

Con facilidades de pago
Sin recargo de precio entrega ternos o abrigos sobre medida, bien hechos, la Sastrería
"EL PRECIO FIJO"
DELICIAS 2673
Casi esquina de Sotomayor
PASE A CONSULTAR

VENDEDOR

activo y serio, conocedor de la plaza de Santiago, con buenas recomendaciones, necesitamos para pronto. Sueldo y comisión. Presentarse por escrito, acompañando certificados a

CASILLA 1987
BAHRE & CIA.
Departamento Café

POLEAS DE FIERRO FUNDIDO

de todas dimensiones, partidas y de una pieza, ofrece a precios sin competencia, la

Fundición Grajales.— Eduardo Loch

TELEFONO INGLES ESTACION N.° 5
GRAJALES N.° 2548

NO HAY COMO LO VIEJO Y BIEN PROBADO. LOS
CIGARRILLOS "CAPSTAN" Y TABACO "CAPSTAN"
NO NECESITAN SER RECOMENDADOS

EL HOTEL
MAS APROPIADO PARA LOS VIAJEROS DEL SUR AL NORTE. DEPARTAMENTOS PARA FAMILIAS. PRECIOS RAZONABLES. ESTRICTA LIMPIEZA. BUEN PERSONAL. AGUA POTABLE EN CADA HABITACION.

HOTEL Y RETAURANT MONOPOL
BANDERA 815 - 819 (SANTIAGO), EN LA PRIMERA CUADRA DE LA ESTACION.

El Gran Restaurant y el excelente Bar Americano, cuentan siempre con gran surtido de mariscos. MENU $ 2.50 con 1/2 botella vino. No hay Restaurant que pueda competir con nosotros en cuestión de los almuerzos y comidas que damos con este precio. Orquesta permanente. Se hablan los principales idiomas.
LA ADMINISTRACION: Boltman y Michalsky

DE NUESTROS CORRESPONSALES ESPECIALES VIA EASTERN Y ALL AMERICA CABLES INC. Y DE "THE UNITED PRESS".
LOS ORIGINALES DE TODOS LOS CABLEGRAMAS QUE SE INSERTAN EN ESTA SECCION, ESTAN A DISPOSICION DEL PUBLICO EN ESTA IMPRENTA.

# Quintín Romero se impone ampliamente sobre Weinert

## EL CAMPEON CHILENO DOMINO LA PORFIADA RESISTENCIA DEL NORTEAMERICANO, ADJUDICANDOSE EL VEREDICTO DESPUES DE UNA LUCHA EMOCIONANTE Y REÑIDA.

## LOS PERIODISTAS, QUE EN NUEVA JERSEY JUZGAN LOS MATCHS SIN DECISION, DAN CINCO ROUNDS A ROMERO, UNO A WEINERT Y SEIS EN EMPATE

## EL SERVICIO ESPECIAL DE "LA NACION" COMUNICO AL PUBLICO EL RESULTADO DEL MATCH CON ENORME ANTICIPACION SOBRE LOS OTROS DIARIOS.

### EN SANTIAGO

La popularidad de Quintín Romero y la intensa simpatía de que el campeón completo de Chile goza en nuestro público quedaron demostradas anoche una vez más, al anuncio de que nuestro Alto-Parlante en combinación con un servicio cablegráfico especial comunicaría el desarrollo y resultado de su encuentro con el norteamericano Weinert: a la misma hora en que Romero subía al ring del "Laurel Athletic Club" de Newark, N. J., no menos de cuatro mil personas apiñadas bajo nuestros balcones esperaban anhelantes nuestras noticias sobre el combate.

La organización dada a nuestro servicio nos permitió ir satisfaciendo la curiosidad del público en forma casi simultánea con el desarrollo de la pelea, round a round y golpe a golpe.

Entretanto, nuestro telefonista debía multiplicarse respondiendo a las preguntas que llegaban de distintos puntos de la ciudad y pueblos cercanos, inquiriendo noticias del combate.

Como siempre ocurre, un cable "flash" de la U. P. anticipó el resultado final del combate antes de que nuestro Alto-Parlante concluyera de describir las incidencias del mismo. Se terminaba de narrar el desarrollo del 11.o round, cuando se debió interrumpir la relación para vocear la esperada nueva, con gran anticipación sobre los servicios que otros diarios tenían en acción con el mismo fin.

..."¡Venció Romero por puntos!" La descripción de la pelea permitía predecir tal resultado, lo que no obstó para que el público la acogiera y celebrara con delirante entusiasmo.

### EN EL TEATRO ESMERALDA

Como de costumbre, nuestros servicios funcionaron en combinación con el Teatro Esmeralda, para informar al público de esa sala de los pormenores de la lucha y su resutado.

### EL SERVICIO RADIOTELEFONICO DE "LA NACION"

"La Nación", estableció por intermedio de la Estación CH. B. U. de Buín de don Caros Walsen, un servicio Radiotelefónico especial, que permitió comunicar instantáneamente a todo el país, los pormenores del desarrollo del match.

La Estación CH. B. U. de Buín ha sido perfectamente recibida hasta Cochendo (Perú) por el Norte, Buenos Aires (Argentina) por el Oriente y hasta Calbuco por el Sur.

En esta forma, por este sistema radiotelefónico ultra-rápido establecido por "La Nación", todo nuestro país ha podido conocer en pocos segundos el resultado de la pelea.

## (Servicio cablegráfico especial desde el ring side, exclusivo para "La Nación")

### LOS PREPARATIVOS PARA EL MATCH

NEWARK, N. J., 28.—En el local del "Laurel Atletic Club" se realizó anoche una interesante velada pugilística. La pelea de fondo que, era el atractivo de la noche, estaba a cargo del campeón chileno de peso pesado Quintín Romero y el boxeador norteamericano Charles Weinert.—(U. P.)

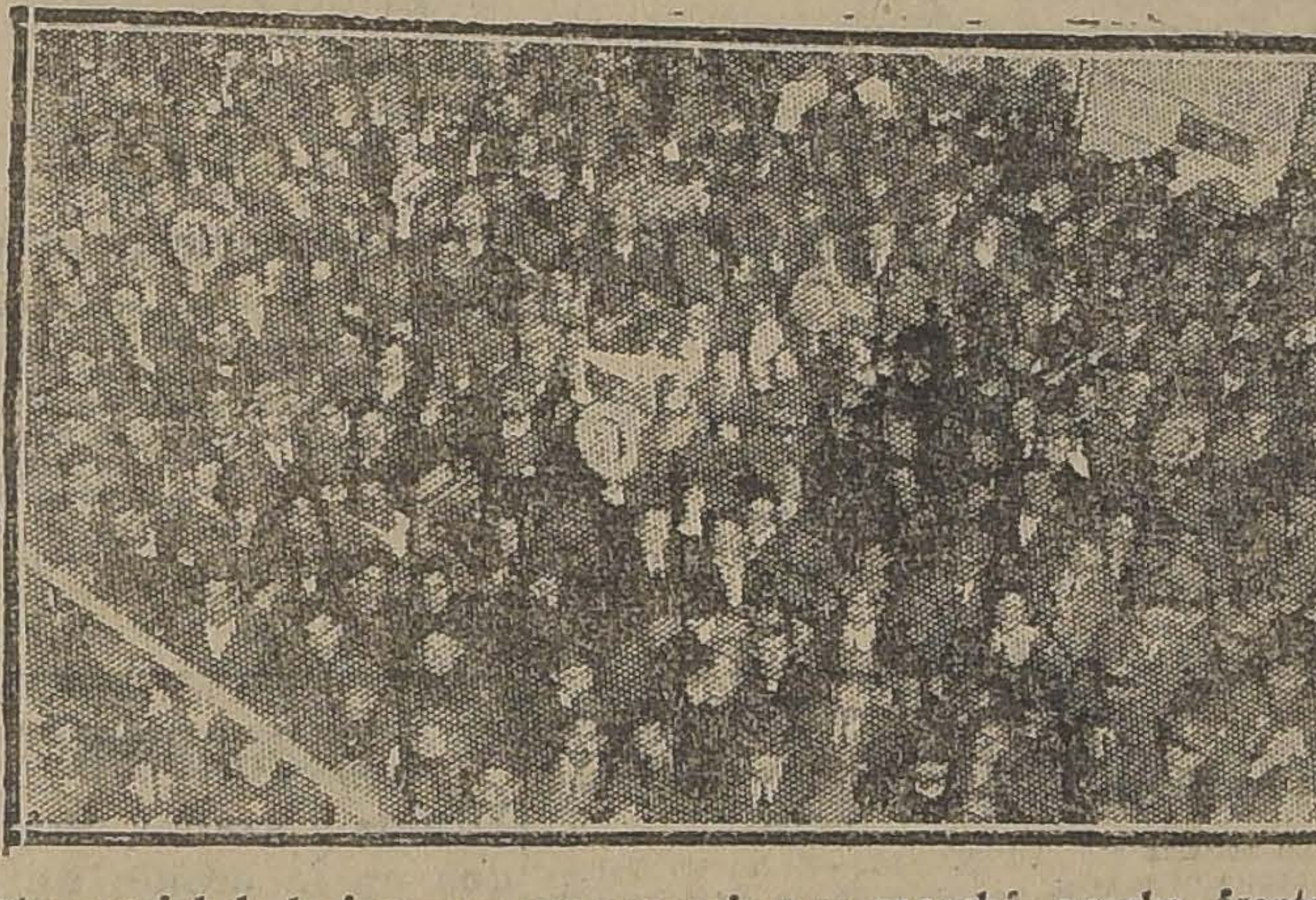

Vista parcial de la inmensa concurrencia que escuchó anoche frente a nuestra imprenta el desarrollo del match Romero - Weinert. (Hacia el Oriente)

### UNA NUMEROSA CONCURRENCIA

NEWARK, N. J., 28.—Las aposentadurías del club estaban repletas de una gran cantidad de aficionados que deseaban ver nuevamente actuar al boxeador chileno. Se calcula que los espectadores pasaban de seis mil personas. —(U. P.)

### LA PRESENCIA DE FIRPO

NEWARK, N. J., 28—El boxeador argentino Luis Angel Firpo, acompañado de un representante de Tex Rickard, Mr. Roms y por el campeón de Europa Herminio Spalla, tomaron colocación en las primeras filas del ring. La presencia de Luis Angel Firpo fué saludada con prolongados aplausos.—(U. P.)

### VICENTINI ES OVACIONADO

NEWARK, N. J., 28.—Entre los asistentes al ring-side, se notó la presencia de Luis Vicentini, campeón suramericano de peso liviano, otro de los boxeadores chilenos que ha llamado la atención por su destacada actuación en los tablados norteamericanos, y a quien se le mira como el futuro rival del campeón del mundo de los pesos livianos Benny Leonard. Percibida su presencia en el local del Laurel Atletic Club fué aclamado durante cinco minutos.— (U. P.)

### SE INICIAN LOS PRELIMINARES

NEWARK, N. J., 28.—Se inició la noche pugilística con tres interesantes preliminares que tuvieron el siguiente resultado:

Joe Depsilip derrotó por K. O. al segundo round a Joe Peck.

Collie Pleines derrotó por puntos en ocho rounds al soldado Jack Richlie.

Joe Mac-Cartney derrotó a Paddy Moscher, por K. O técnico al 6.o round.—(U. P.)

### QUINTIN SUBE AL RING

NEWARK, N. J., 28.— El campeón chileno Quintín Romero subió al ring a las 10.02 P. M. La numerosa concurrencia aplaudió cariñosamente al campeón chileno. Acompañaban a Quintín su manager Mike Collins y Abel Bersac, los que sirvieron de second al boxeador Romero.

Poco después que aparecía el boxeador chileno se presentó al ring Weinert, el que también fué saludado cariñosamente.

### Primer round

### COMO SE DESARROLLO EL COMBATE

NEWARK N. J., 28.—El chileno fué el primero en entrar a pelear. Después de un largo finteo en que parecía que ambos contendores se temían, el chileno coloca un derecho al estómago de su rival, quien no pudo bloquear y erró un izquierdo que lanzó a la cara del chileno, produciéndose un clinch. Separados ambos contendores cambian golpes derechos e izquierdos a la cabeza y el cuerpo.

..Los contendores van continuamente al clinch a causa de que pierden la mayoría de sus golpes.

Tanto Weinert, como su rival no han logrado sacar ventajas. Termina el round en empate.—(U. P.

### Segundo round

### EL CHILENO ENTRA A COMBATIR

NEWARK N. J.—Al iniciarse esta vuelta el chileno se lanza al combate con terribles izquierdos y derechos al cuerpo y cara de su adversario. Weinert quiere evitar el castigo recurriendo al clinch donde logra aplicar algunos golpes que no producen efecto en su rival.

Separados, Weinert continúa su ataque, pero todos sus golpes son bloqueados por Romero. El chileno por su parte reanuda el ataque en forma tan agresiva que hace retroceder hasta las cuerdas al norteamericano. Se produce un clinch. Separados ambos rivales fintean, lo que indica que los contendores desean recobrar sus energías.

Termina el round con un fuerte cambio de golpes, distinguiéndose los uppercuts del chileno. Round de Romero.

### Tercer round

NEWARK N. J.—Este round lo inician ambos contendores demostrando una gran acometividad, pero yerran numerosos golpes que los obligan a ir al clinch, con suma frecuencia. Ambos boxeadores se castigan con eficacia en el clinch.

Separados, Romero coloca un izquierdo recto al mentón de Weinert, que lo hace tambalear. El chileno aprovecha esta ocasión para lanzar una serie de golpes con ambas manos a la cabeza y cuerpo del norteamericano, pero son barajados con habilidad por Weinert, quien empieza a mantenerse a la defensiva. El norteamericano evitó también un fuerte hook derecho del chileno al mentón.

La pelea se hace a cada momento más recia y se produce un fuerte cambio de golpes en que ambos contendores demuestran un marcado cansancio. Los golpes a la boca que se han propinado los contendores producen algunas heridas por las que sangran abundantemente.

Termina esta vuelta en empate. —U. P.)

### Cuarto round

### AMBOS HOMBRES LUCHAN POR TRIUNFAR

NEWARK, N. J., 28.— Los dos boxeadores tratan de adjudicarse la victoria, pero el combate principia a hacerse monótono por la flojedad que demuestran ambos contendores debido al derroche de energía que han gastado en las vueltas anteriores.

Después de un largo finteo, Romero coloca un fuerte izquierdo seguido de un derecho a la cara de su rival, quien contesta con iguales golpes a la cara y cuerpo del chileno.

Los golpes carecen de fuerza y ambos rivales yerran numerosos tiros. El chileno pierde una serie de swings derechos e izquierdos.

Termina el round en los momentos que Romero coloca un duro izquierdo a la mandíbula del norteamericano.

La vuelta ha sido en empate.— (U. P.)

### Quinto round

### WEINERT DOMINA AL CHILENO

Los boxeadores entran de lleno al combate y sobre todo el chileno, que demuestra una agresividad terrible, manifestando ardientes deseos de terminar lo más pronto posible la pelea.

Quintín golpea la cabeza de su contendor con un hook izquierdo, lanzando rápidamente un uppercut derecho a la barba.

El norteamericano parece recuperar sus fuerzas y ataca con golpes de ambas manos a su contendor, obligando al chileno a defenderse. Sin embargo Weinert no desmaya y coloca buenos tiros cortos al cuerpo de su contendor.

El chileno sigue atacando para conseguir el fuera de combate; pero desgraciadamente su rival le coloca un fuertísimo hook izquierdo a la cara que le abre la antigua herida de su ojo derecho, la que principia a sangrar en abundancia. Con este golpe, Weinert saca una marcada ventaja y aprovechando la situación que le ofrece la herida de su rival, vuelve nuevamente contra Romero, llevándolo hasta las cuerdas con swings derechos e izquierdos rectos que desmoralizan al campeón chileno.

La campana anuncia el final de esta vuelta con ventajas para el norteamericano.—(U. P.)

### Sexto round

### ROMERO SIGUE SANGRANDO

Weinert ataca a su rival y lo golpea libremente. Romero se muestra molesto con la herida del ojo derecho, el que sigue sangrando en abundancia.

El chileno arremete furiosamente sobre el norteamericano, golpeándolo con uppercuts derechos al cuerpo, que Weinert no puede barajar. Se produce un clinch. Separados, el chileno coloca un fuerte uppercut a la barba de derecha, seguido de un izquierdo al cuello. El norteamericano contesta con fuertes izquierdos y derechos que dan en el blanco. Round empate.—(U. P.)

### Séptimo round

NEWARK N. J., 28. — Ambos hombres cambian algunos golpes, produciéndose un clinch. Separados, el chileno golpea la cabeza de Weinert con un terrible hook izquierdo, pero no produce el efecto deseado. El norteamericano se mantiene a la defensiva durante un largo rato, para arremeter contra el suramericano con golpes de ambas manos. El chileno contesta ese ataque sin mayores resultados.

Weinert, ataca nuevamente lanzando un fuerte derecho a los riñones de Romero, pero éste contesta con un fuerte izquierdo que da en la cabeza de su rival.

El round se sigue, pero sin gran acometividad. Termina la vuelta en empate.—(U. P.)

### Octavo round

### HAY MAS AGRESIVIDAD

NEWARK N. J., 28. — Tanto Romero como su rival entran con mayores bríos a la lucha. El chileno coloca un izquierdo recto al estómago del norteamericano, seguido de un derecho a la cabeza. Romero, al perder un tercer golpe, produce el clinch. Separados, el chileno reanuda el combate castigando con un uppercut a la barba de Weinert, quien se lanza encima del suramericano, obligando al chileno a realizar una pelea cuerpo a cuerpo, en la que sacó manifiesta ventaja Quintín Romero.

Romero, saca manifiesta ventaja y parece que sus golpes han producido su efecto en su rival, pues Weinert se ve obligado a defenderse para poder esquivar el duro castigo que le aplica su contendor. Sin embargo, al final de esta vuelta el norteamericano castiga duramente a su contendor y recupera el terreno perdido, terminando el round en empate.—(U. P.)

### Noveno round

### QUINTIN PROXIMO A PRODUCIR EL K. O. DE WEINERT

NEWARK, N. J., 28.—En esta vuelta el chileno inicia el ataque con manifiesta ventaja. Romero se da cuenta que es dueño de la situación y arremete sobre su contendor golpeándolo duramente en la cabeza con izquierdo y derechos hooks.

Weinert, se presenta completamente abatido y cubierta su cabeza con ambos brazos y su cuerpo encorvado se defiende malamente del ataque del chileno. Romero, en vista del éxito de su ataque, continúa castigando a su rival, colocándole un terrible hook derecho al mentón, que lo arroja completamente "groggy" sobre las cuerdas.

Viendo Romero esta situación, apura más el tren de pelea y en medio de los ensordecedores gritos de la muchedumbre, que espera la victoria por K. O. del chileno, el suramericano, con una lluvia de golpes izquierdos y derechos, lleva hasta las cuerdas a su rival, donde éste se defiende malamente. Se produce un clinch.

Separados, el chileno vuelve al ataque, llevando esta vez a su contendor alrededor del ring, castigándolo con repetidos y fuertes derechos al cuerpo, seguidos de algunos izquierdos rectos a la boca del norteamericano.

Weinert está nuevamente "groggy" y el gong sorprende a los combatientes en el preciso momento que eran separados por el referée, perdiendo Romero la oportunidad más preciosa que se le presentaba para anotarse el knock-out, dado el estado en que se encontraba el norteamericano.

Terminado el round, que fué enteramente del chileno, la concurrencia aplaudía entusiasmada, gritando a Quintín que apurara el K. O.

Vuelta de Romero.—(U. P.)

### Décimo round

NEWARK, N. J., 28.—el norteamericano parece que durante el time ha recuperado sus fuerzas agotadas por el duro castigo recibido e inicia el round con cierta acometividad, logrando colocar su izquierda en el mentón del chileno.

Quintín demuestra mayor confianza, tal vez debido a que ha conseguido evitar que Weinert castigue la herida que tiene en el ojo derecho.

El chileno, después de un breve finteo, localiza un fuerte hook derecho a la cabeza de su contendor, seguido de otro al mentón, que lo hace retroceder hasta las cuerdas. El norteamericano, que había cerrado su guardia para defenderse de la lluvia de golpes que recibía de su tenaz rival, reanuda el ataque, pero se encuentra muy desmoralizado y no acierta a colocar un sólo golpe. Esta situación lo hace cerrar nuevamente su guardia para mantenerse a la defensiva.

El round ha sido íntegro del chileno, el que termina la vuelta dominando fácilmente a su rival, el que sólo evita el K. O. mediante una hábil defensa. Round de Quintín.—(U. P.)

### Undécimo round

### LA VICTORIA DEL CHILENO ESTA SEGURA

NEWARK, N. J., 28.—El norteamericano parece querer continuar la lucha atacando, pero el chileno, que se muestra enteramente fresco, lo recibe con un terrible derecho al cuerpo que lo hace retroceder hasta las cuerdas.

Romero, continúa demostrando su gran confianza y baraja con suma maestría los tiros de su adversario, rematando el ataque de su adversario con un fuerte hook derecho a la cabeza de Weinert, el que se cubre rápidamente para evitar un segundo golpe.

Se sigue una lucha en cuerpo a cuerpo sin ventajas para ninguno de los dos adversarios. Se produce un clinch. Separados, el norteamericano logra entrar un derecho recto al cuerpo de su rival, pero sin efecto.

Termina el round con ventajas para Romero. Vuelta del chileno. —(U. P.)

### Duodécimo y último round

### FIN DEL COMBATE

NEWARK N. J., 28.—El match va a terminar en esta vuelta y ambos rivales se muestran precavidos para golpearse y danzando alrededor del ring parecen querer evitar un golpe que produzca el K. O.

Después de un largo finteo, Weinert logra colocar un izquierdo al cuerpo, mientras que el chileno contesta con un terrible uppercut derecho a la barba del norteamericano. Romero, aprovecha el golpe que ha desmoralizado a su rival y le dirige dos izquierdos rectos que dan en la cabeza de su adversario. Quintín está dueño de la situación y continúa su ataque con ambas manos, golpeando libremente el cuerpo de su contendor.

La pelea ya no ofrece atractivo, pues el chileno domina fácilmente y el norteamericano se limita a defenderse.

Se sigue el combate, lanzando el norteamericano varios derechos e izquierdos que no dan en el blanco, obligando a Romero a ir al clinch.

En los momentos que el árbitro va a separarlos, el gong anuncia el final del combate.

El referee ateniéndose a las leyes del Estado de New Jersey, invita a los boxeadores a estrecharse la mano y se baja del ring sin dar el fallo.—(U. P.)

### LA DECISION

NEWARK N. J., 28.—El público fué el mejor árbitro en esta ocasión, pues terminado el match la numerosa asistencia aplaudía la actuación del chileno.

Los periodistas que, son los que dan las decisiones, en el Estado de Nueva Jersey, adjudicaron la pelea a Quintín Romero.

El resultado fué el siguiente: Quintín Romero ganó cinco rounds: 2, 9, 10, 11 y 12.

Carlos Weinert ganó un: el 5.

Empate: seis rounds .(U. P.)

La concurrencia hacia el lado Poniente

## COMENTARIOS ALREDEDOR DEL TRIUNFO DE QUINTIN ROMERO

NEWARK 28.—Quintín Romero, acompañado de numerosos amigos y norteamericanos, partió inmediatamente a Nueva York a celebrar su victoria.

Entre sus acompañantes, se notaba la presencia de numerosos chilenos, descollando, en primer término, Mr. Spruille Braden, quien demostraba una gran satisfacción por el triunfo de su pupilo por constituir la primera victoria del chileno desde que el señor Echeverría Valdés le entregó la dirección de los negocios de aquél.

Luis Vicentini no dejaba de palmotear la espalda del chileno, demostrando su alegría por el triunfo del compatriota, y cuando se retiraban del local del "Laurel Athletic Club", vivaban a Chile en medio de un entusiasmo indescriptible.

El corresponsal de la "United Press" aprovechó inmediatamente la ocasión para dar término a sus labores periodísticas, entrevistando a Luis Vicentini, a quien, seguramente, consideró que podía, mejor que nadie, dar un juicio sobre el resultado de la pelea.

### EL JUICIO DE VICENTINI

Vicentini dijo: "Esta ha sido una gran victoria para Chile. Romero hizo una pelea bastante científica, demostrando los enormes progresos que ha hecho bajo la dirección de Mr. Spruille Braden y mediante el entrenamiento de Mike Collins. Es una lástima que su victoria sólo haya sido por puntos, habiendo tenido una preciosa oportunidad para anotarse knock-out, como fué aquella en que tuvo a Weinert semi-groggy sobre los cordeles. Pero esta oportunidad la perdió Romero solamente debido a una mala suerte, pues de entrar Weinert al clinch, habría caído indudablemente al suelo quizá para no pararse sino después de algunos minutos.

### FIRPO, BERSAC Y SPALLA OPINAN SOBRE EL MATCH

NEWARK, 28. — El corresponsal de la "United Press" tuvo ocasión de recoger la impresión de la pelea de fondo, de parte de Firpo, Bersac y Spalla.

Firpo dijo: "Romero ha hecho una excelente exhibición cuya decisión por puntos ha sido justamente dada".

"Sin embargo, yo estoy seguro de que no gastaría mucho tiempo en derrotar a cualquiera de los dos".

Bersac, manager de Vicentini y que actuó ahora de second de Romero, declaró: "Romero ha cambiado notablemente en su sistema de pelear, sus ataques son decisivos y muy oportunos y su defensa muy segura".

"Indudablemente que Romero, con la demostración de esta noche, se ha colocado a la altura de los mejores pesos pesados".

Herminio Spalla, campeón peso pesado de Europa, también fué entrevistado por el corresponsal de la "United Press".

Spalla empezó manifestando que desearía vivamente medirse con cualquiera de los dos combatientes de la pelea de fondo de esta noche.

Agregó el boxeador italiano: "Esta victoria de Romero ha mejorado mucho la posición del chileno. Con su sistema de estar siempre listo para el castigo y obligando continuamente al contendor a mantener la pelea, ha hecho Romero una pelea admirable, como jamás había visto yo hasta ahora".

## ARGENTINA

### LOS FESTEJOS AL PRINCIPE HUMBERTO

BUENOS AIRES, 28.— Continúan los preparativos para el recibimiento al Príncipe Humberto.

La Dirección General de Alumbrado. que fué encargada por la Municipalidad para efectuar el ornato e iluminación extraordinaria, ha terminado hoy el proyecto de todas las instalaciones que hará en la Avenida de Mayo, en la Avenida Alvear, en la Callao y en las plazas de Mayo, Congreso e Italia.

La Comisión Nacional de Homenaje enviará mañana un despacho radiotelegráfico al "San Giorgio", que se encuentra en Bahía, anunciando al Príncipe el programa oficial de actos que se realizará en Buenos Aires.—(Especial).

### SE AGRAVA EL CONFLICTO MARITIMO

BUENOS AIRES, 28.—Se agravó el conflicto marítimo. A última hora la Federación ordenó el desembarco de la tripulación de los remolcadores, que hacen el principal servicio en el movimiento portuario.—(U. P.)

### Suicidio de un empresario teatral

BUENOS AIRES, 28.—Se suicidó hoy el empresario teatral don Higinio Sierra, dueño del Teatro Avenida. Una enfermedad incurable fué la causa de su suicidio.— (Especial).

JECORINA
18
Emulsión de Aceite de Bacalao
Combate eficazmente la debilidad general en los niños.

### Llegada de aviones a Buenos Aires

BUENOS AIRES, 28.— Llegaron al Aeródromo del Palomar, tres aviones, procedentes de Puerto Belgrano, después de recorrer seiscientos kilómetros. Dichos aeroplanos, juntamente con otros que llegaron, participarán en la recepción al Príncipe Humberto.—

### Interpelación al Ministro de Relaciones

BUENOS AIRES, 28.— El grupo socialista parlamentario considera un proyecto de interpelación al Ministro de Relaciones Exteriores, para que informe sobre las causas que indujeron al Ejecutivo para no iniciar relaciones con el Gobierno de los Soviets y para que explique, en atención a qué razones, Stein continúa representando a Rusia.— (U. P.)

## RESULTADO DE LAS PELEAS POR EL CAMPEONATO ESCOLAR DE BOX

Un numeroso público asistió el Domingo al local del Centro Ursus a presenciar los encuentros por las diferentes categorías del Campeonato Escolar, que se está desarrollando, y que corresponden a las finales de la 2.a serie.

Los matchs que se efectuaron fueron una revelación, tanto por la valentía como por la escuela que todos los competidores desarrollaron, y el público se retiró gratamente complacido de la bondad del programa y de los peleadores escolares, que se presentaron perfectamente entrenados.

Merecen especial mención los matchs entre Antonio Martínez y Ernesto Lecaros; Antonio Rojas con Carlos Vidal; Luis Cuitiño con Luis Arancibia; Joaquín Miranda con Oscar Norambuena; y Elías Romero con Raúl Echenique.

El Directorio del Centro Ursus, para complacer al numeroso público presentó un hermoso cuadro de Battle Royal entre cinco peleadores infantiles, los que hicieron las delicias de los asistentes, por las situaciones cómicas e imprevistas que en el primer round presentaron los cinco muchachos al pelear con la vista vendada. El público aplaudió con entusiasmo a los peleadores.

Damos a continuación el resultado general de las peleas:

**Por el peso hoja.**—A. Martínez, del San Fidel, con E. Lecaros, de la 182. Venció Lecaros por puntos. Referée: señor H. Glaverini.

A. Rojas, del P. Santa Filomena, con C. Vidal, de la Errázuriz. Venció Vidal por puntos. Referée: señor M. González Ossa.

L. Cuitiño, de la Vivaceta, con L. Arancibia, de la Errázuriz. Venció Arancibia por puntos. Referée: señor L. Castro.

**Por el peso papel.** — Se declaró vencedor a R. Leiva por ausencia de su contendor César Vera.

**Por el peso aluminio.**—Oscar Norambuena, del Ignacio Domeyko, con Joaquín Miranda, del Santa Lucía. Venció Miranda por puntos. Referée: señor H. Glaverini.

Fuera de campeonato pelearon J. Miranda con R. Leiva, saliendo empate.

Se suspendió por enfermedad la pelea por el peso mínimo, entre Luis Soto, del N. Señora de la B. Esperanza, con J. Latorre, del P. Santa Filomena.

**Por el peso pluma.**—Elías Romero, de la Vivaceta, con Raúl Etchenique, del Ignacio Domeyko, empataron en los 4 rounds. Referée: señor M. González Ossa.

Se declararon vencedores en sus categorías, por ausencia de sus competidores, a los señores Wuilfredo Nordion, Roberto Morales y Raúl Morales.

Luis Guerra pasó a la categoría peso gallo.

En el transcurso de las peleas, el distinguido deportista señor Manuel González Ossa, dió una breve conferencia sobre los golpes prohibidos y otros asuntos de verdadero interés para el fomento y práctica del box científico.

**CAMPEONATO UNIVERSITARIO DE BOX.**—Hoy, a las 9.15 P. M., en el local de la Federación de Box (Prat 38), se desarrollará la eliminatoria del campeonato de box que la Federación Universitaria de Deportes ha organizado.

El programa a desarrollarse es el siguiente:

**Peso gallo:**

1. Melchor Pinto (Medicina) v. Toribio Angulo (Leyes).

Reserva: Juan Pérez, de Farmacia.

**Peso pluma:**

2. Alberto Gallinato (Medicina) v. Juan Torres (Agronomía).

**Peso liviano:**

3. Eduardo Jara (Medicina) v. Rubén Sepúlveda (Educación Física).

**Peso medio liviano:**

4. Absalón Bascuñán (Educación Física) v. Eduardo Erbetta (Agronomía).

5. Alejo Carrillo (Agronomía) v. Guillermo Zamora (Leyes).

Reserva: Oscar Anguita (Leyes).

**Peso medio:**

6. Uldaricio Pérez (Pedagogía) v. Waldo Parada (Agronomía).

7. Carlos Salgado (Farmacia) v. Aurelio Eugenin (Leyes).

Nota.—Se advierte a todos estos aficionados que el que no se presente el día del combate será castigado con la suspensión por dos años de las actividades deportivas que la Federación Universitaria tenga a su cargo.

**PABLO RAMIREZ B. C.**—Cita a junta general para hoy a las 9 P. M., con el fin de proceder a elegir Mesa Directiva.

# Se acentúan las expectativas de éxito en la Conferencia de Londres

## La proposición belga conciliaría los distintos puntos de vista. — Francia está dispuesta a aceptarla. — Los norteamericanos hacen esfuerzos en este sentido.

**BERLIN, 28** — Noticias procedentes de Londres anuncian que la Conferencia Internacional, decidió invitar a Alemania, para que concurra a sus deliberaciones.

Esta noticia ha sido muy bien acogida por el Gobierno y por la opinión pública, en general, pues se reconoce que tiene un importante significado. Se declara, desde luego, que con este paso se iniciará una etapa de francas negociaciones y servirá para acallar las protestas que continuamente se levantan en el sentido de que a Alemania se la ha venido humillando.

Stresemann, Marx y otros personajes que formarán parte de la delegación alemana a la Conferencia Interaliada, esperan partir el Miércoles con destino a Londres. viaj por la vía de Holanda. — (U. P.)

**LONDRES, 28.**— En la sesión celebrada por el Comité número uno, Mr. Kellog insinuó que se convocara a la Comisión de Reparaciones a Londres, a fin de que discuta con los banqueros y los alemanes, la cuestión relativa al posible incumplimiento de parte de Alemania, de las recomendaciones del General Dawes.

El comité levantó su sesión a las tres P. M., sin tomar una determinación sobre la insinuación referida; pero los norteamericanos esperan que la Conferencia plenaria acuerde convocar a Londres a los alemanes y a los miembros de la Comisión de Reparaciones. (U. P.)

**LONDRES, 28.**— El comité número tres consideró la cuestión sobre el organismo que deberá interpretar las disposiciones del plan Dawes, para considerar los casos en que haya incumplimiento de parte de los alemanes.

Se está luchando por conseguir que se designe a la Corte de La Haya, pero solamente para que resuelva aquellas cuestiones que no fueren falladas por la Comisión de Reparaciones, por la unanimidad de sus miembros. (U. P.)

**LONDRES, 29.**— Los "grandes cinco" Mac Donald, Herriot, Kellogg, Theunis y De Stefani, se reunieron esta mañana en Downing Street, a discutir los últimos detalles de la sesión plenaria que se realizará esta tarde.

La sesión se suspendió a las 11 A. M.

Los delegados se retiraron de la Cancillería muy satisfechos de la sesión que acababan de realizar, y a pesar de que no se pudo obtener decisiones categóricas sobre la marcha de los acontecimientos, se indica que reina en general, un ambiente de franco optimismo y que la sesión plenaria de esta tarde constituirá todo un éxito.

Se anticipa que los acuerdos que se adoptarán en la sesión plenaria de hoy, serán decisivos para el éxito o el fracaso de la Conferencia. Se indica además, que esta tarde no quedará resuelta aún la invitación a Alemania, a menos que sea aprobado el informe del comité encargado de establecer las sanciones y de redactar el protocolo que servirá de base a las discusiones con los delegados alemanes.

**LONDRES, 28.**—La sesión plenaria se inició en la Cancillería. M. Herriot fué uno de los primeros que llegó, acompañado de dos expertos.

Mr. Mac Donald y Mr. Thomas llegaron un poco atrasados, pues habían concurrido a la sesión de la Cámara de los Comunes. (U. P.)

**LONDRES, 28.**—El delegado norteamericano Mr. Logan, en la reunión del primer comité declaró que los banqueros norteamericanos y los políticos europeos, desean obtener las seguridades de que los capitales invertidos en empréstitos a Alemania, habrían de quedar garantizados contra toda posibilidad de conflicto que pusiera en peligro los intereses de los prestamistas. Agregó que era ésta una condición lógica para que ellos aceptaran comprometer sus capitales, y que mientras no se llegara a acuerdo sobre la estabilidad de la situación internacional, era natural sue los banqueros no cedieran.

"Por otra parte—dijo— las exigencias de Francia para que se le autorice a fin de poder obrar por separado, en el momento en que sea necesario imponer sanciones a Alemania, es una amenaza de que la situación puede ser perturbada en perjuicio de los propios banqueros".

El Comité se encuentra aún discutiendo el proyecto presentado por el delegado de Bélgica M. Theunis.

De su discusión se desprende que los partidarios del plan Dawes, han considerado que los miembros de la Comisión de Reparaciones deben denunciar los casos de incumplimiento al plan por parte de Alemania, pero que dichas observaciones no tienen el carácter de imposiciones.

Los delegados de Francia, insinuaron que aceptarían el proyecto de M. Theunis, pero los de Gran Bretaña declararon que ellos no lo aceptarían todavía, porque deseaban que el acuerdo sirviera para impedir de una manera decisiva y eficaz, cualquiera infundada y sorpresiva declaración de incumplimiento.

Parece que los delegados franceses se muestran dispuestos a aceptar lo esencial de las proposiciones de los norteamericanos, salvo algunas ligeras variaciones que pedirían se hicieran al proyecto a fin de dejarlo en condiciones de ser aceptado por Francia.

Después de cambiarse estas ideas con los delegados franceses, la delegación de los Estados Unidos espera que se presentarán nuevas indicaciones en la reunión que tendrá lugar a las tres de la tarde. Dichas indicaciones, en consecuencia, habrían de encontrar una acogida favorable.

Mr. Logan informó al comité sobre el sentir de los Estados Unidos con respecto a las divergencias de los políticos con los banqueros, diciendo que en los círculos oficiales norteamericanos se deseaba que hubiera una reunión en que se pusieran al habla los ciudadanos norteamericanos con los miembros de la Comisión de Reparaciones.

**LONDRES, 28.**—Los delegados a la Conferencia Interaliada autorizaron a los "Grandes Cinco" para que requieran a los representantes de Alemania en la Comisión de Reparaciones, a fin de que cuando resuelvan ocuparse de la cuestión de los permisos, se dé aviso oportuno para proceder de asuerdo.

Sin embargo, se decidió continuar buscando una fórmula basada en el proyecto del delegado belga M. Theunis.

No parece posible que la invitación a Alemania sea despachada antes del Miércoles, día en que el primer comité se reunirá para estudiar el proyecto del delegado belga, M. Theunis.—(U. P.)

**LONDRES 28.**—"The Evening Standartt" en su edición de hoy dice que se cree por todos que la mediación el Secretario de Estado norteamericano, Mr. Hughes, ha hecho variar completamente el curso de la Conferencia, encaminando su tendencia a restablecer la confianza entre los delegados y los gobiernos interaliados.

Los "Grandes Cinco" suspendieron su reunión a las 11 A. M., y Mr. Hughes se retiró el primero de la sesión.

Después de su partida, M. Herriot, Theunis y De Stefani, mantuvieron una animada charla a la salida del edificio.

M. Herriot se mostraba muy satisfecho, y se despidió muy cordialmente de sus colegas.

Se estima que las perspectivas de buena marcha en los acuerdos de la Conferencia, se marcarán de un modo halagador a fines de la semana actual.—(U. P.)

**LONDRES 28.**—La conferencia plenaria celebrada esta tarde, acordó resolver la cuestión relativa a la invitación a los alemanes logrado un acuerdo sobre las materias contenidas en el informe de los juristas franco-británicos.

Este informe contiene una importante declaración, por cuanto se establece que el tratado de Versalles no permite a los aliados intervenir en asuntos relativos a la soberanía de Alemania, o respecto de sus métodos, para que Alemania logre el dinero suficiente para el pago de las reparaciones. Los aliados y la Comisión de Reparaciones están investidas de suficientes facultades solamente para fijar el monto total de los pagos a título de reparaciones.

Se pasa revista en seguida a una serie de las recomendaciones contenidas en el informe de los expertos, las cuales no están comprendidas en el tratado de Versalles, aconsejándose la invitación a los alemanes, para poder tomar determinaciones sobre ellas.

La participación de Alemania es también indispensable, para resolver la cuestión de las sanciones, pues hay que considerar que los alemanes, son los que están más estrechamente ligados a esta cuestión, pues un acuerdo sobre este tópico significa para ellos obtener facilidades para la concesión del empréstito, el cual a su vez es de imprescindible necesidad para cumplir con las disposiciones del plan Dawes.

Se encarece finalmente la necesidad de que el plan Dawes sea aceptado en todas sus partes.

De la lectura de este informe aparece que todas estas materias deben necesariamente estar contenidas en el protocolo que será presentado a los alemanes.

En la sesión plenaria también se aprobó el informe del segundo comité, relativo a la evacuación económica del Ruhr.

Acompaña al informe una carta de Mr. Thomas, presidente del Comité, en la que indica que todas las naciones signatarias de él aún mantienen sus respectivos puntos de vista, respecto de la legalidad de la ocupación del Ruhr. Agrega que el comité no hizo cuestión sobre la evacuación militar del Ruhr, y que pide a la Conferencia que se pronuncie sobre las peticiones franco-belgas, y sobre la supervigilancia de los ferrocarriles de la zona ocupada.

Según este informe, las autoridades alemanas serían restablecidas en todas las factorías de la zona del Ruhr, pero con la condición de que hayan pasado en el Reichtag los proyectos de leyes relativos a la ejecución del plan Dawes.

Se retirarían todas las barreras aduaneras, excepto de aquellas zonas de la antigua ocupación, establecida en el tratado de Versalles, etc.

El plan Dawes debe estar en ejecución, en todas sus partes, a más tardar el 15 de Octubre Hasta esa fecha los miembros de la Comisión de Reparaciones podrán exigir primeramente que las leyes alemanas sobre el cumplimiento del plan Dawes deben haber sido dictadas antes del 15 de Agosto y haber recibido el agente general de la referida Comisión los primeros pagos. En seguida, en un plazo de cuarenta y cinco días, y no más allá del primero de Octubre, deben haberse cumplido ciertas recomendaciones del informe de los expertos, tales como la creación del Banco Central y el establecimiento de la gran empresa ferroviaria, todo esto acompañado de la emisión de los bonos del empréstito internacional.

Dentro de la primera quincena de Octubre los franco-belgas iniciarán la evacuación económica del Ruhr, empezando por entregar las minas a sus propietarios.

Los franco-belgas deberán abolir la línea aduanera del Ruhr el 5 de Septiembre, restableciéndose las tarifas y leyes que regían antes.

Todos los derechos que se percibían en las aduanas, serán entregados al agente general de reparaciones, a excepción de cinco millones de marcos oro mensuales que serán destinados para los gastos de las mismas aduanas. Alemania pagará a esta Agente general, una suma igual a 1 1|2 de la primera anualidad establecida en el plan Dawes. Este pago la realizará Alemania cada diez días, después del primer pago que efectúe el 15 de Agosto, mientras los franco-belgas recibirán pagos cada diez días después del 25 de Agosto. En esta forma se empezarán a hacer los pagos establecidos en el plan Dawes, y se denominarán los pagos transitorios.

Los pagos hechos en cumplimiento del plan Dawes comenzarán de lleno a hacerse el 15 de Agosto, el primero, y el 15 de Agosto de 1925, el segundo.

Entre el 1.o y el 15 de Octubre, los franco-belgas entregarán los ferrocarriles a Alemania, quienes continuarán sus servicios bajo el régimen alemán.

Concluye el comité encarando la necesidad de que se asegure primero el pago en especies por parte de Alemania y en segundo lugar reciprocidad para la pacificación del Ruhr.

En seguida Alemania deberá conceder la amnistía a todas las personas que han sido condenadas por prestar cooperación a los franco-belgas en el Ruhr.

El informe no contiene ninguna recomendación relativa a la evacuación militar por lo que se cree que será una materia que discutirán los "grandes cinco", anticipándose que la evacuación militar será acordada para después del 15 de Octubre.—(U. P.)

# Mr. HUGHES LLEGO AYER A PARIS

### Entrevistado, declara que su visita no tiene carácter oficial

**PARIS, 28** — Procedente de Londres, donde ha permanecido durante varios días, llegó a ésta, a las 6.25 P. M., el Secretario del Departamento de Estado norteamericano, Mr. Hughes.

Lo dieron la bienvenida en la estación numerosos personajes. Entre ellos, el Ministro de Justicia, M. Renoult, premier accidental y Embajador de Estados Unidos, Mr. Herriock. Concurrieron además a recibirle prominentes personalidades del Gobierno y de la diplomacia.

Entrevistado, Mr. Hughes, declaró a los periodistas que su visita no tenía carácter oficial.

Refiriéndose a ciertas preguntas que se le formularon, expresó que, en general, tenía una impresión optimista respecto de la política internacional.

Aunque, en realidad, la visita de Mr. Hughes, no tiene carácter oficial, no se pone en duda que su presencia en el viejo Continente, es un acontecimiento de gran importancia, que se traducirá en plazo no lejano, en la solución de importantes problemas, muchos de los cuales fueron creados por la guerra europea.

Se atribuye, sobretodo, enorme trascendencia a la visita que en breve realizará a Alemania.—(U. P.)

# NUEVA DERROTA DE MAC DONALD EN EL PARLAMENTO

### Ayer perdió una votación en la Cámara de los Lores

**LONDRES, 28.**—En la sesión de hoy en la Cámara de los Comunes, el premier Mr. Mac Donald fué interrogado por un miembro de la Cámara sobre si el Gobierno ha hecho todos los esfuerzos que están de su parte para encaminar la Conferencia hacia la reducción de los armamentos de Europa y en pro de un pacto de ayuda mutua, idea que hasta ahora no había sido aceptado.

El premier Mac Donald contestó a las interrogaciones, diciendo que la reducción de los armamentos era considerada por el Gobierno como una condición esencial para la seguridad internacional, pero admitió al mismo tiempo que suscitar la discusión de dichos puntos, en una época inoportuna, traería incalculables daños a la buena marcha de las relaciones internacionales.—(U. P.)

**LONDRES, 28.**—El Gabinete asistió a la sesión de la Cámara de los Lores y sufrió su tercera derrota en las votaciones de las enmiendas al proyecto de ley sobre seguros de los empleados cesantes.

Los lores Banbury y Cave sostuvieron que las enmiendas propuestas contra el primitivo proyecto del Gobierno, se referían a que los beneficios de los seguros propuestos por el proyecto recaerían sólo en los empleados de las casas comerciales.

Las enmiendas fueron rechazadas por cuarenta y siete votos contra diez y nueve, y por cincuenta y cuatro contra diez y seis.

Esta nueva derrota del Gabinete no tiene trascendencia política por tratarse de un simple proyecto del Gobierno.

El Gobierno entera con estas votaciones, dos rechazos por parte de la Cámara de los Lores y diez derrotas en la de los Comunes.

# LA SEÑORA CAROLINA OSSA DE GARLAND

En la tarde de anteayer ha dejado de existir la distinguida señora Carolina Ossa de Garland, vinculada a distinguidas familias de nuestra sociedad.

De gran cultura y exquisito trato la señora Ossa de Garland era generalmente estimada en el vasto círculo de sus relaciones, y su fallecimiento será hondamente lamentado por cuantos tuvieron la suerte de apreciar sus excepcionales condiciones de simpatía y bondad.

Sus funerales se efectuaron en la mañana de ayer después de solemnes honras oficiadas por el descanso de su alma.

# AUMENTA CONSIDERABLEMENTE EL OPTIMISMO DE LOS DELEGADOS

### Mr. Herriot adopta una actitud conciliatoria. — La prensa británica invita al Premier francés a afrontar con valor un cambio de táctica en las negociaciones.

**LONDRES, 28.**— La confianza ante los resultados de las actuales reuniones de la Conferencia, han aumentado considerablemente, en vista de la noticia relativa a la actitud conciliatoria de M. Herriot, la cual, según se anuncia, será sometida a la consulta del delegado norteamericano, Mr. Hughes, y el del Secretario del Departamento del Tesoro de los Estados Unidos, Mr. Mellon.

Se trata de aprobar de antemano el acuerdo de invitar a Alemania, a la Conferencia de Londres, concediendo a los delegados que envíe, el derecho de tomar parte en las discusiones sobre el aumento de los ingresos, que será una consecuencia de la liberación económica del Ruhr, la cual sería una realidad tan pronto como la evacuación de la región ocupada por las fuerzas franco-belgas, tuviera lugar.

"The Daily Telegraph", ocupándose de estos asuntos, dice en un artículo, que invita a M. Herriot a afrontar con valor la cuestión relativa a un cambio de táctica en las negociaciones. Expresa que puede dar lugar a las recriminaciones de los nacionalistas extremistas de su país, encabezados por M. Poincaré, y dice a este respecto: "Si M. Herriot es vencido en sus actuaciones en pro de una solución de las dificultades internacionales de su patria, sería acompañado en su derrota por sus partidarios de Francia y de extranjero, que desean la paz de Europa como término de las largas penurias que ha sufrido la humanidad durante la guerra y después de ella. Pero los nacionalistas franceses y su Jefe M. Poincaré, organizarían una fuerte oposición al Gobierno, si M. Herriot varía sus puntos de vista orientándolos en un sentido más conciliador".

Sin embargo, los delegados estadounidenses, se resisten a admitir la posibilidad de que se precipite el fracaso de los acuerdos, reiterando su convicción de que la verificación del programa de reparaciones establecido por el Plan del General Dawes, será la piedra fundamental de la restauración económica y política de Europa, y que para que pueda ser una realidad hay que contar tan sólo con la intervención de los capitales ingleses y norteamericanos, los cuales no concurrirán si no se les conceden garantías suficientes de que serán empleados en condiciones de seguridad satisfactorias. No hay, fuera de ése, otro camino para la verificación del Plan, y el Plan es el único medio de salvar a Europa de los dificultades y problemas que la agitan después de la guerra, principalmente a Francia y Alemania, países a los cuales se dirigirían los capitales ingleses y norteamericanos.

Los banqueros encontrarán que no se les dá ninguna garantía si se concede a Francia la libertad de ocasionar nuevas complicaciones, como al embarcarse en la aventura de sancionar por sí misma la falta de cumplimiento a las condiciones del Plan en que pudiera incurrir Alemania.

"The Daily Mail" en su edición de la tarde, inaugura una campaña periodística sobre la cuestión de la política que debe seguir Gran Bretaña en las negociaciones de Alemania con los aliados.

Sostiene a este respecto, que ningún empréstito de Gran Bretaña a Alemania puede traer malas consecuencias para el Imperio, pues aún cuando se intensifiquen las industrias y el comercio de la rival comercial de Gran Bretaña, que es Alemania, nunca será afectada por la competencia alemana, porque las industrias y el comercio ingleses se encuentran en situación de resistir victoriosamente a las del comercio y de la industria alemana.— Allen.— (U. P.)

# CERCA DE 200 PERSONAS PERECEN AHOGADAS EN UN NAUFRAGIO

**LONDRES, 28.**—El corresponsal de "The Central News" en Tokio, anuncia que naufragó el vapor "Tairaimaru", que hacía el servicio en la costa Norte del Japón.

Dicho vapor conducía treinta y ocho pasajeros y su tripulación era numerosa. Se anuncia que sesenta y cuatro de sus tripulantes se ahogaron. Dieciocho pasajeros lograron llegar a la costa, en botes salvavidas.

No se tienen detalles del siniestro. Se presume que el barco chocó con algún macizo de rocas. —(U. P.)

**LONDRES, 28.**—El corresponsal de "The Central News" en Tokio, comunica que ciento cincuenta personas perecieron ahogadas en el naufragio del "Tairaimaru".

Informaciones posteriores hacen subir a 200 el número de los ahogados.—(U. P.)

# LOS VUELOS ALREDEDOR DEL MUNDO

### Los norteamericanos continúan en Brough

**NUEVA YORK, 28.**— Los aviadores norteamericanos han avisado que el ensayo de sus máquinas ha sido perturbado por la lluvia. Si el tiempo lo permite, efectuarán un simulacro de combate, el día Martes.— (U. P.)

## RUMANIA

### Las dificultades con Norte América

**VIENA, 28.**— Según noticias de Bucarest, el Ministro norteamericano en Rumania, abandonará en estos días la capital rumana, para regresar a Washington, a fin de recibir instrucciones de su Gobierno.

El Ministro Mr. Jay, se retiraría de Bucarest con motivo de las incidencias originadas por la ley que fija la condición de los propietarios de minas de petróleo en Rumania.

## ESTADOS UNIDOS

### LA NOTA ENVIADA AL GOBIERNO PERSA

**WASHINGTON, 28.**— El Departamento de Estado, en su nota al Gobierno persa, protesta enérgicamente por el asesinato del Cónsul inglés, y amenaza con una ruptura de relaciones, por no haber dado el Gobierno Persa, ninguna explicación sobre lo ocurrido.

Exige, por otra parte, que se dispense en adelante toda clase de garantías a los ciudadanos norteamericanos residentes en Persia, y le pide también que adopte muchas precapciones para el cuidado de las familia de Mr. Imbrie.—(U. P.)

## ALEMANIA

### El aniversario de la movilización

**BERLIN, 28.**— La Asociación Nacionalista y los oficiales alemanes, han pedido en una nota a Ludendorf, y a von Tirpiz, que el 3 de Agosto, décimo aniversario de la movilización, se declare día feriado.—— (U. P.)

### RUMORES RELATIVOS AL EX-KAISER

**BERLIN, 28.**— Circula en esta capital la versión de que el ex-Kaiser se encuentra a bordo de un barco de las líneas del Atlántico.

## SURESLAVIA

### Nintchich y Pasitch han quedado fuera del Gabinete

**VIENA, 28.**—El nuevo Gabinete de coalición de Sureslavia ha sorprendido a los centros políticos de Europa Central, a causa de que Nintchich y Pasitch quedan fuera del Gabinete, integrándolo tres radicales, cuatro clericales slovenos, tres mahometanos bosnianos, un radical progresista y un independiente. Todos ellos son de reciente figuración en la política. Stopes espera conciliar a los autonomistas croatas.—(U. P.)

## ITALIA

### LA PRINCESA MARIA ESTA ENFERMA

**ROMA, 28.**—La Princesa María, la menor de las princesas reales, que se encuentra actualmente veraneando en Santa Ana—Valdeiri —se encuentra enferma de fiebre escarlatina, si bien de poca gravedad.

La reina ha dispuesto que las princesas Mafalda y Giovanna sean trasladadas al Castillo del Sarre, a fin de que permanezcan allí la temporada de verano, para evitar el contagio, en presencia de la epidemia que ha prendido en todo el valle.

Se cree que la princesa María estará bien en pocos días más.— (U. P.)

### El proceso por asesinato de Matteotti

**ROMA, 28.**—Los abogados que representan a los hijos de Matteotti, han solicitado del Tribunal que suspenda la decisión de embargo de siete millones de liras, que se encontraron en la caja de seguridad perteneciente a Marinelli, cuya propiedad reclamaba el partido fascista, alegando que Marinelli era un simple administrador de los fondos.—(U. P.)

**ROMA, 28.**— Los diarios, ocupándose de la muerte del compositor y pianista Busoni, lo elogian, diciendo que fué un exaltado orador, autor y poeta.— (U. P.)

### Confiscación de diarios

**ROMA, 28.**— En varias ciudades continúa la confiscación de diarios, de acuerdo con las disposiciones de la nueva ley de imprenta.— (U. P.)

## FRANCIA

### UNAMUNO Y SORIANO EN PARIS

**PARIS, 28.** — Unamuno y Soriano llegaron a media noche, procedentes de Cherburgo. Numerosos españoles y franceses les hicieron objetos de una grandiosa manifestación en la Estación.— (U. P.)

## ECUADOR

### El aniversario peruano

**GUAYAQUIL, 28.**—Después de mucho tiempo, se ha señalado en el Ecuador la disposición de saludar el aniversario del Perú, pues hoy se izó el pabellón en homenaje a esta nación. Esto está demostrando que el pueblo se halla dispuesto a aceptar que el viejo pleito de límites sea solucionado mediante el arbitraje, como lo ha resuelto el Gobierno.—(U. P.)

## EDUCACION

### Títulos y grados otorgados en la sesión de 28 de Julio de 1924

**MEDICOS CIRUJANOS**

Don Félix Bulnes Cerda, don Carlos C. Ribbeck Hernickel, don Justiniano Zapata Mella.

**LICENCIADOS EN MEDICINA Y FARMACIA**

Don Santiago Calderón Dissett y don Simón Tannenbaum Bermann.

**BACHILLERES EN LEYES Y CIENCIAS POLITICAS**

Don Carlos Cruchaga Pérez Cotapos, don Florencio Echeverría Blake, don Germán Crunwalt Schischlianicoff, don Joaquín Larrain Simkins.

# EJERCITO Y ARMADA

El Ministro de Marina recibió una nota del Director de la Armada en la cual se transcribe una nota del jefe de la Comisión Naval de Chile en Londres en la que se da cuenta del informe pasado por el Almirantazgo Inglés sobre el comportamiento de los tenientes Nef y Cuevas, en el curso seguido en el "H. M. S. Vernon", y en que se hace referencia al sobresaliente resultado del examen rendido al finalizar sus cursos los mencionados oficiales.

Contestando ésta el Ministro señor Mora dice que exprese a los tenientes Nef y Cuevas las expresivas felicitaciones del Gobierno y que se anote este brillante resultado en las hojas de servicios de los oficiales indicados.

En lo sucesivo aenderá las funciones de presidente de este comité, el señor Luis A. Bernardin, por haber sido destinado a la guarnición de Chillán, el señor Juan Francisco Lagos, que hasta la fecha había prestado sus servicios.

El comité seguirá funcionando como de costumbre, de 9 a 11.30 A. M.

**DESTINADOS.** — Fueron el teniente Guillermo Marín C. a la Escuela de Aplicación de Infantería de San Bernardo y el Centista 2.o, Eugenio Reyroud, al Regimiento Telégrafos.

**SOCIEDADES DE TIRO AL BLANCO.**—Fueron disueltas: Británica y Nacional de Valparaíso, ambas del vecino puerto.

**EN LA COMANDANCIA GENERAL DE ARMAS.**—Se necesita al capitán Alfredo Robinson y al excapitán Olegario Bórquez Cárdenas y al teniente Héctor Caro Tobar.

**CURSO DE INFORMACIONES DE INFANTERIA.**—Se encuentra en la capital el mayor Luis Cruz que viene a este curso.

### Escuadra de Guerra

En los primeros días de Setiembre próximo la Escuadra de Guerra, llevará a efecto grandes ejercicios de tiro en Coquimbo, donde se concentrará.

**COMISION LIQUIDADORA DE RECOMPENSAS A LOS SERVICIOS DE LA GUERRA DE 1879-84.**—A los siguientes expedientes se les ha dado la tramitación que se indica:

A la Comandancia de Armas de Los Andes:

Moyano Moya José Dolores, 8932.

A la Comandancia de Armas de Valparaíso:

Ubilla Reyes José, 8845.

A la Comandancia de Armas de Santiago:

Ramírez Velásquez Baltazar, 7054; Guzmán Aedo Pedro, 5672.

Al Archivo del Ministerio de Guerra:

Alarcón Pinto Alejo, 9107. Ahumada Flores Fortunato, 5181. Cáceres González Fidel, 5513. Cáceres Yáñez Ezequiel, 9097. Carrasco Soto Pedro Pablo, 9031. Candia Urra Sebastián, 9112. Casanova Soto José del C., 9114. Delgado Sagredo Egidio, 8541. Días Ayala Juan Ventura, 5766; Días Bustos José Luis, 5704. Díaz Barra Manuel Jesús, 9033; Durán Jara Juan Miguel, 9116. Gálvez Quezada Liberato, 5285. García Guajardo Toribio, 5080. Gómez Cifuentes José Francisco, 9119. González Marambio Lorenzo, 9044. Huerta Núñez Juan Francisco, 5770; León Tapia Julio, 5095. Larraín Plaza Santiago, 5720. Montano Valdivia Juan José, 5554. Marchant Pérez Manuel J., 5102. Morales Sepúlveda Domingo E., 8731. Matus Navarrete José Diego, 8735. Mercado Lázaro, 8730. Morales Ramírez Antonio, 8703. Mendoza Fernández Gregorio, 8711. Núñez P. José Antonio, 8740. Núñez Núñez Froilán, 8738. Núñez Araya Ambrosio, 8742. Ormeño Muñoz Luis, 8746. Orellana Castro Pedro, 8752. Oliva Oliva Ruperto, 8753. Olave Reyes Francisco, 8937. Olivares Arancibia Antonio, 7984. Opazo Retamal José Mateo, 8749. Pimentel Castro J. Valeriano, 5570. Pastene Garrido José Félix, 8757. Pizarro Silva José Manuel, 8890. Piña Ortega Eusebio, 8765. Pérez Venegas Santiago, 8643. Pineda Flores Teodoro, 8762. Rodríguez Calfibar Atanasio, 8777. Ramírez Arteaga Manuel, 8733. Rojas Valdés Juan de Dios, 8794. Romero Catalán Juan F., 8899. Rebolledo Avila Ventura, 8782. Sepúlveda S. Simón, 8814. Salas Díaz Víctor, 882. Segundo Ocampo José Gregorio, 7823. Sepúlveda Ortiz Jacinto, 8841. San Martín Sandoval Pioquinto, 8807. San Martín S. Pedro, 800. Sanhueza Ruperto, 8808. Soto Seguel José de la Cruz, 8635. Torres Duhart Manuel, 8820. Torres Jaramillo Juan de Dios, 8836. Toro Díaz Francisco, 83. Vidal G. Rufino, 5601. Valdebenito Novoa Daniel, 7779. Valenzuela Guzmán Zenón, 8590.

# AYER QUEDO TRAMITADA UNA NUEVA MAYORIA MUNICIPAL

## EL PRIMER ALCALDE SERA, POSIBLEMENTE, DON VITERBO OSORIO

Las incidencias municipales, de que en su oportunidad hemos dado amplia cuenta, han hecho crisis ayer.

Estas dificultades se exteriorizaron con caracteres más marcados a raíz de los nombramientos de empleados hechos por el alcalde en ejercicio, señor Gonzalo Echenique, nombramientos de los cuales protestaron algunos regidores por estimar que se habían hecho con carácter político, sin inspirarse en los intereses de la ciudad y sin respetar siquiera los derechos de los empleados antiguos y meritorios.

**LA PRIMERA MANIFESTACION**

Ya en una edición anterior avanzamos la noticia de que no era un misterio para nadie que comenzaba a hablarse de la formación de una nueva mayoría, pues el descontento cundía.

Ayer hizo crisis esta situación fracasando la sesión que debía celebrar el Municipio.

**NUEVA MAYORIA**

Según nuestras informaciones, ayer quedó firmado un pacto para la formación de una nueva mayoría entre los siguientes regidores: Enrique Ramírez liberal; Ricardo Guerrero y Julio Ramírez, demócratas; Rogelio Ugarte, independiente; Rafael Gaete, nacional, y Rafael Vives, conservador independiente.

Esta combinación habría resuelto llevar como primer alcalde al señor Viterbo Osorio, radical, o, se nos dice también, al señor Calixto Martínez, conservador; como segundo, sería don Rafael Vives; y don Ricardo Guerrero, como tercer alcalde.

Se nos agrega que después de consultas que deberán realizarse hoy, podrá ocurrir que ingresaran a la nueva mayoría los otros dos regidores radicales, los señores Garfias y Mardones, con lo cual se formaría una combinación fuerte y sólida.

**PROPOSITOS DE LA NUEVA MAYORIA**

Sobre la información anterior, tuvimos oportunidad de conversar anoche con algunos regidores y también con el señor Ramírez Rodríguez.

Este último regidor se sirvió decirnos, como sus colegas con quienes hablamos, que la nueva mayoría ha nacido a causa de la actitud exagerada que adoptó el señor Echenique, al proceder desentendiéndose de los intereses y de la buena marcha de los servicios de la ciudad para buscar sólo los intereses de la colectividad política a que pertenece.

La nueva mayoría—nos dijo— prestará, si llega a formalizarse, preferente y especial atención a los diversos problemas que requieren una solución inmediata, sobre todo a los de limpieza, alumbrado, higienización, etc. de la capital, así como a la restauración de sus finanzas y a la provisión de los empleos municipales dentro de un espíritu de estricta justicia, lo que, por cierto no hizo el señor Echenique.

# EN LA CLINICA DEL DR. SIERRA

A las 10 1|2 en punto: como lo había anunciado "La Nación" tuvo lugar en el Hospital de San Vicente, en la clínica del profesor Sierra, una conferencia sobre la Siphilis en sus relaciones con la cirugía, que no puede menos de haber impresionado profundamente a los numerosos médicos y estudiantes de los últimos cursos de medicina que asistieron a ella.

Comenzó el profesor por recordar a muy grandes rasgos, toda la significación que los autores modernos atribuyen a esta gran plaga de la raza humana— insistiendo en que, antes de los grandes descubrimientos que permitieron a dos sabios franceses demostrar que no era exclusivamente de la raza humana y a los alemanes el de descubrir su gérmen— una especie de escuálida serpiente o culebrilla, para nosotros los profanos— y el famoso salvarsan, les era a ellos desconocida la participación bastante grande que desempeña en casi toda la patología del hombre. Recordó que en conceptos de algunos sabios que habían escudriñado muy cuidadosamente las estadísticas de los mejores y más bien dirigidos hospitales de la vieja Europa y de los Estados Unidos de Norte America, se la llegaba a colocar como **la más mortífera** de todas, sobrepasando aún a la tuberculosis. Dijo que la sífilis no confería patente de inmunidad contra otras de las enfermedades propiamente quirúrgicas y que de ahí justamente venía el interés de esta charla dominical: poder precisar, sin perjuicio para el paciente hasta cuándo habrá de usar los remedios contra la sífilis y en qué momento, por el contrario, debe comenzar a actuar el cirujano.

El jefe de la conferencia lo formó el trabajo de uno de los ayudantes del profesor, el doctor don Juan Marín.

En términos que nos parecieron de gran precisión y exactitud, utilizando numerosas piezas y esqueletos deformados por esa enfermedad y el raquitismo, que galantemente había puesto a merced de los conferencistas el profesor Croizet, trazó la historia de esta enfermedad en los niños que la heredan de sus padres, con todas sus funestas demostraciones o los que simplemente heredan debilitamientos o trastornos que los llevan a ser víctimas de otras enfermedades y señaló la tuberculosis.

Las enfermedades de los huesos, los aneurismas de los vasos de la sangre, de la piel, del cerebro y de la medula espinal, estómago y otros órganos fueron pasadas en revista. El conferencista fué muy aplaudido por todos los asistentes que lo habían escuchado con mucha atención y marcado asentimiento.

Por último el doctor Meza Olva, que se ha especializado en estas enfermedades y que había sido especialmente invitado a discutir aquella exposición, hizo uso de la palabra para recordar una vez más lo mucho que hay que estudiar todavía de esta enfermedad que domina por sí sola el vasto campo de la medicina interna. Terminó diciendo que había concurrido antes que a discutir a aprender y que sentía satisfacción en declarar que no había sido defraudado.

Las anotaciones que hacían muchos de los concurrentes y las informaciones que de algunos de ellos pudimos recoger, nos confirmaron en la idea de que se trataba de una clase de conferencias o charlas muy del gusto de la juventud; cada uno interrogaba o exponía sus dudas a los conferencistas que se esmeraban en satisfacer la curiosidad científica que movía a sus oyentes.

La tuberculosis quirúrgica, el cáncer y el drenaje en la cirugía, se nos ha informado que serán las tres últimas de estas conferencias dominicales que comenzaron a fines de Abril.

# VALPARAISO (AGENCIA: ESMERALDA 109) DE NUESTROS CORRESPONSALES

## El gremio de suplementeros celebró ayer su 5.o aniversario social

Con gran entusiasmo se celebró ayer el 5.º aniversario del gremio de suplementeros de este puerto.

A las 3 P. M. se reunió en los salones de "La Unión" un gran número de asociados y sus familias, a fin de asistir al gran acto cultural que se había organizado.

En la mesa directiva tomaron colocación los miembros del directorio y los señores Joaquín Lepeley, director de "El Mercurio", Ramiro Silva, administrador de "La Unión", Fernando Gándara, representante de "La Nación", y varios otros caballeros.

En la mesa directiva se instaló también el jurado compuesto por los señores José María Pizarro, Carlos Araya Miranda y Primitivo Ajágan Maruri.

El presidente de la Sociedad, don Jesús Miño, tomó la palabra, y en un breve y aplaudido discurso, dió a conocer el significado del acto y los fines culturales que persigue la institución.

A continuación se dió principio a un concurso de declamación que se había orgainzado como un número de las festividades de conmemoración.

¿Qué tal

En medio de cariñosos aplausos, fueron declamando todas las señoritas, niñitas y jóvenes inscritos.

El jurado, por unanimidad, otorgó los siguientes premios:

Señoritas:

Primer premio, señorita Olga Vera.

Segundo premio, señorita Ana Bustamante.

Niños:

Premio especial, niñito Eduardo Ureta.

Hombres:

Primer premio, señor Luis Gutiérrez.

Segundo premio, señor Ernesto Labarca.

Tercer premio, señor Fernando Pérez

Proclamados los nombres de los vencedores, la concurrencia les hizo una cariñosa ovación.

Tomó la palabra en seguida el señor José María Pizaro.

Habló el redactor señor Primitivo Ajágan Maruri.

Se incorporó a la sala, especialmente invitado, el señor José Novoa Orellana, que esa misma tarde emprendería viaje al extranjero.

Habiéndosele ofrecido la palabra, el señor Novoa Orellana hizo uso de ella en una bella y sentida improvisación. El señor Novoa Orellana fué ovacionado en los principales períodos de su disertación.

Se le ofreció en seguida la palabra al señor Fernando Gándara, representante de "La Nación", el que adhirió a las felicitaciones tributadas al gremio, teniendo conceptos muy delicados y oportunos para los organizadores del hermoso torneo. Los presentes aplaudieron con todo entusiasmo al señor Gándara.

Habló luego el seor Manuel Jorquera, que por la sinceridad de sus palabras, mereció ruidosos aplausos.

Se puso término a esta instructiva reunión cultural, con unas cuantas frases de agradecimiento del presidente del gremio, don Jesús Miño, el que momentos antes —olvidábamos consignar— había declamado una hermosa poesía.

Por su parte, los niñitos Arroyo y Segovia, ejecutaron intercalados con los números anteriores, bellos trozos musicales que la concurrencia aplaudió con todo cariño.

**EL LUNCH**

Terminado el acto anterior, el directorio de la Sociedad invitó a los premiados en el concurso, a los miembros del jurado y representantes de la prensa, a una manifestación íntima en el Hotel Excelsior.

Se sirvió a los comensales un exquisito menú y a la hora de los postres hablaron los señores: Domingo Leiva y Jesús Miño, contestando a nombre de la prensa local el señor Ramiro Silva, administrador de "La Unión".

Este acto fué amenizado por los niños Arroyo y Segovia, que durante los actos de ayer cosecharon buenos aplausos.

No terminaremos estas líneas sin felicitar al directorio y a los asociados de la Sociedad Gremio de Suplementeros, que con la fiesta cultural de ayer celebró dignamente sus cinco años de vida social.

**HERNAN VIGIL**

Agente General de Aduana

SERRANO 169

VALPARAISO

## MOVIMIENTO MARITIMO EN EL PAIS

(De nuestros corresponsales, por telégrafo)

### Antofagasta, 28 de Julio

**AYER LLEGARON:**

El Maipo, de Valparaíso.
El Santa Luisa, de Valparaíso.
El Fresia, de Iquique.

**AYER SALIERON:**

El Fresia, a Coquimbo.
El Maipo a Iquique.

**HOY LLEGARON:**

El Aysen, de Coquimbo.
El Chiloé, de Coquimbo.
El Perú, de Valparaíso.
El Río Claro, del Sur.
El Buenos Aires, de Iquique.

**HOY SALIERON:**

El Santa Luisa, al Norte.
El Aysen, a Iquique.
El Chiloé, a Iquique.
El Perú, a Arica.
El Río Claro, al Norte.

### Valparaíso, 28 de Julio

**AYER SALIERON:**

El Saint Louis, para Hamburgo.

**AYER LLEGARON:**

El Palena, de Guayaquil.

El Río Bueno, de Iquique.
El Chile, de Arica.
El Tarapacá, de Puerto Montt.

**HOY SALEN:**

El Araucanía, para Puerto Montt.
El Santiago, para Puerto Montt.

**EL 30 LLEGAN:**

El Fresia, de Arica.
El Quito, de Iquique.

**EL 30 SALEN:**

El Fresia, para Lota.
El Tarapacá, para Arica.

### San Antonio, 28 de Julio

**AYER LLEGARON:**

El Don Carlos, de Lota.
El Hezel Branch, de Valparaíso.
El Tarapacá, de Talcahuano.

**HOY LLEGARON:**

El Atlas, de Lebu.
El Izak, de Lebu.
El Antofagasta, de Talcahuano.

**HOY SALIERON:**

El Tarapacá de Valparaíso.
El Hazel Branch, a Talcahuano.

## El Secretario de la Legación del Ecuador

En el vapor "Palena" que llegará a este puerto, viene de regreso a Chile el secretario de la Legación del Ecuador en Santiago señor don Ricardo Crespo Ordoñez, que ha permanecido durante seis meses en su patria.

## AVISOS DE VAPORES

**GRACE LINE**

"SANTA LUISA", 6 DE AGOSTO

SALDRA DE VALPARAISO A LA 1 P. M.

GRAN REBAJA EN LOS PRECIOS DE PASAJES A NUEVA YORK

PROXIMAS SALIDAS:

SANTA TERESA . 20 Agosto
SANTA ANA . . . 3 Setiembre
SANTA ELISA . . 17 Setiembre

Soliciten pormenores de los Agentes:

GRACE y Cía (Chile) S. A.

HUERFANOS 1087, SANTIAGO

---

**VAPOR RAPIDO PARA EL NORTE**

EL MAGNIFICO VAPOR DE PASAJEROS

"CHILE"

(6,200 toneladas)
(CAPITAN OLSEN)

Saldrá en viaje rápido para Coquimbo, Huasco, Taltal, Antofagasta, Tocopilla, Iquique y Arica.

El Viernes 1.o de Agosto, a las 6 P. M.

Este vapor de lujo cuenta con un gran número de camarotes para una sola persona y departamentos especiales para familias.

Por fletes, pasajes y demás pormenores, verse con:

RODRIGO DONOSO G.
G. Alessandri 237.—Santiago

GONZALEZ SOFFIA y Cía.
Blanco 903.—Valparaíso.

---

**Soc. Anón. Com. Braun & Blanchard**

SERVICIO DE VAPORES

"SANTIAGO" Saldrá para Puerto Montt el 29 de Julio y recibirá carga para Ancud, Quicaví, Quenchi y Calbuco. Este vapor no acepta pasajeros.

"TARAPACA" Saldrá de Valparaíso para Arica el 30 de Julio, con escalas en Coquimbo, Huasco, Caldera, Taltal, Antofagasta, Tocopilla, Iquique, Caleta Buena y Pisagua. Este vapor no acepta pasajeros.

"CHILOE" Saldrá de Valparaíso el 8 de Agosto con destino a Punta Arenas, con escalas en San Antonio, Tomé, Talcahuano, Coronel, Corral, Puerto Montt-Castro.

Este vapor tiene espléndidas comodidades para pasajeros de cámara.

AUGIER, BENAVIDES & Co.
Calle Bandera 180
SANTIAGO

BLANCO 957 - 959
Teléf. Autom. 2747—Nacional 261
VALPARAISO

## Turnos judiciales para el mes de Agosto

El turno judicial para el próximo mes de Agosto será desempeñado por los siguientes funcionarios:

**En lo Civil**

Abogado, señor Alfredo Oyarzún.

Procurador, señor Jorge Prieto Castro.

Receptor, señor Ignacio 2.o Prieto

**En lo Criminal**

Abogado, señor Jorge Gándara.

Procurador, señor Francisco D. González.

Receptor, señor Eleuterio Terán J.

## Recepción a los marinos ingleses

El Directorio del Club Inglés ha dispuesto que se inicien los preparativos necesarios para ofrecer una recepción en el local del Club a los marinos ingleses pertenecientes a la Escuadra del Almirante Brand, que llegará en breve a este puerto.

## Los funerales de don Cristian Wiegand

En la mañana de ayer se efectuaron en este puerto, los funerales del señor Cristián Wiegand, antiguo comerciante de esta plaza y prestigioso miembro del Partido Radical.

Antes de sepultarse los restos en el cementerio principal usaron de la palabra el Presidente del Partido Radical señor don Roberto Crichton [illegible] don Luis A. González.

## Se aprueba la radicación definitiva de los pescadores de la Isla Santa María

Se expidió un decreto aprobando la radicación definitiva de los pescadores de la Isla Santa María.

Con este decreto se radican 19 jefes con sus familias, haciendo un total de 199 individuos.

## Contra los garitos

La policía ha iniciado una enérgica medida contra los garitos donde juegan los obreros.

Los diarios de este puerto insinúan a la policía la conveniencia que esta campaña se haga extensiva a todos los garitos sin distinción de clases.

## Arribo de la Escuadrilla inglesa

Con mucho entusiasmo se sigue en la Colonia Inglesa la organización de los festejos con que se celebrará la llegada de la escuadrilla inglesa a Valparaíso.

Desde luego sabemos que en el Club Inglés se han hecho nuevas instalaciones, que ofrecerán mayores comodidades a los precios a los distinguidos marinos que serán dentro de poco nuestros huéspedes.

Las fiestas sociales que forman parte principal del programa de fiestas tendrán gran lucimiento y en ellas participaron los elementos más representativos de la colonia y de nuestra sociedad.

## Club Italiano de Regatas

El Sábado se efectuará la repartición de premios ganados en los distintos concursos de esta institución.

## Cámara Nacional de Comercio

Hoy se reune el Consejo Directivo de la Cámara Nacional de Comercio para ocuparse de lo relativo al espíritu que deberá guiar a la comisión de gobierno que irá al próximo Congreso Internacional de Stokolmo. Este Congreso tratará una importante cuestión relacionado con el comercio chileno como es el de lo relativo a los juicios sobre mercaderías y al lugar en que deben ser iniciados.

Igualmente se tratará en esta sesión una petición presentada por los jornaleros de la Aduana relativa a las relaciones del gremio con los carabineros encargados de la vigilancia.

## El "Blanco Encalada"

Ha fondeado en Quintero el crucero "Blanco Encalada".

## La Escuadra de Evoluciones

A medio día del Domingo fondeó en Coquimbo la escuadra de evoluciones compuesta del "Chacabuco", "Williams", "Condell", "Riveros", "Uribe", "Lynch", "Gálvez" y remolcador "Artillero".

## Valparaíso Paperchase Club

El Domingo próximo se verificará el segundo concurso hípico interno del Valparaíso Paperchase Club.

Podrán tomar parte en este torneo todos los socios que no hayan participado en torneos anteriores.

Las inscripciones están abiertas hasta el Sábado en la secretaría de la institución.

## Notas sociales

**DESPEDIDA DE SOLTERO.**—El próximo Sábado 2 de Agosto, se llevará a efect en el Astur Hotel, la comida que numerosos amigos del señor Alfredo Vargas Stoller, le ofrecen con motivo de su próximo matrimonio con la señorita María Herrera Palacios.

Las adhesiones se recibirán en la administración del Club Naval, hasta el día Jueves, inclusive.

## Match de foot-ball

El Domingo se jugará un partido en el Stadium Ferroviario entre el elenco de la zona central y equipo combinado porteño.

## Notas teatrales

**TEATRO VICTORIA.**—En este Teatro ha estado actuando con éxito la Compañía de Operetas Bertini-Gloana. Si bien es cierto que en la compañía no hay voces que llamen la atención, en cambio tanto las dos figuras principales como las secundaria son artistas experimentados que desempeñan muy acertadamente sus papeles. La presentación escénica, buena.

Bertini fué muy aplaudido en su caracterización del papel de León, de la opereta "Adiós Juventud".

De las operetas dadas han sido especialmente aplaudidas y repetidas, "Los Saltimbanquis" y "Margit" o "Donde canta la Alondra".

Para esta semana se anuncian los estrenos de "La Bayadera" y "Scugnizza", operetas desconocidas en Valparaíso y que han triunfado en todas partes.

**TEATRO IMPERIO.**—Anuncia para esta semana el estreno de la serial "La novia N.o 13", de la película Fox Especial "Perjurio", por el gran artista William Farnum, de "El terror de los farsantes", por el coloso Maciste, y el match de box Wills-Madden, en los estadios de Queenboro.

**TEATRO SETIEMBRE.**—Estrena "La Perla del Pacífico", la vista chilena tomada por la señorita Renée Oro, que tiene como escenario Pacífico suramericano, y los bellos Pasífico suramericano, y los bellos panoramas del Sur de Chile.

Mañana exhibirá el Setiembre la producción nacional "Golondrina" de Nicanor de la Sotta, quien vendrá especialmente a hacer en el escenario la presentación de los principales intérpretes. Paco Ramírez contará algunos chascarros de la filmación de la obra. La orquesta Salvatierra ejecutará un programa especial de música chilena, y una distinguida soprano cantará algunas escenas.

Como se ve, la Empresa del Setiembre ayuda eficazmente a la naciente producción cinematográfica nacional, pues además de las dos films nomoradas, estrenará el Jueves las Actualidades Chilenas N.o 1 del Estudio Boreosque.

La Valparaíso Film, anuncia para en breve el estreno de su segunda producción "Por qué delinquió esa mujer?", argumento del escritor porteño y gerente de la Valparaíso Film señor Rafael Raveau, película de la cual tenemos las mejores referencias.

La película será estrenada en el Teatro Imperio, quien prestará el mayor interés para que el estreno de la película regional sea todo un éxito.

La nueva empresa del Teatro Victoria ha dictado disposiciones para reglamentar las entradas de prensa y demás organismos a quienes pueda corresponder entrada libre al Teatro. Pocos teatros hay en que hubiese mayor número de entradas a favor, de modo que la reglamentación es fundada pues eran muchos los abusos que se cometían por ex-empleados de oficinas públicas o ex-periodistas, que continuaban entrando libremente a este teatro.

**LLOYD REAL HOLANDES**

SERVICIO RAPIDO POR VAPORES LUJOSOS ENTRE BUENOS AIRES Y AMSTERDAM

CON ESCALAS EN

Uruguay, Brasil, Portugal, España, Francia e Inglaterra

PROXIMAS SALIDAS DE BUENOS AIRES

| | | | |
|---|---|---|---|
| "GELRIA" | 15 | DE | AGOSTO |
| "ZEELANDIA" | 5 | DE | SETIEMBRE |
| "ORANIA" | 26 | DE | SETIEMBRE |
| "GELRIA" | 17 | DE | OCTUBRE |
| "FLANDRIA" | 31 | DE | OCTUBRE |

Por más pormenores dirigirse a su único agente en Santiago:

OTTO LOOSE

HUERFANOS 1153 (ALTOS).—TELEFONO 365.—CASILLA 382

---

**P. S. N. C.**

VAPORES PARA EUROPA

ORITA. 2 Agosto
OROYA. 6 Setiembre
ORIANA. 20 Setiembre
1 P. M.
Para Antofagasta, Mejillones, Iquique, Arica, Mollendo, Callao, Balboa, Cristobal, Habaña, Coruña, Santander, La Rochelle, Pallice y Liverpool

VAPORES PARA NUEVA YORK

GRANDES REBAJAS DE PRECIOS

Essequibo 13 Agosto
Ebro...... 10 Setiembre
Essequibo 8 Octubre
1 P. M.
Para Antofagasta, Iquique, Arica, Mollendo, Callao, Salaverry, Paita, Balboa, Cristóbal, Habana y Nueva York.

The Pacific Steam Navigation Company

SANTIAGO
AGUSTINAS 1017—CASILLA 536

VALPARAISO
CALLE BLANCO—CASILLA 934

Sub-Agentes en Santiago

TRANSPORTES UNIDOS
ESTADO ESQUINA DELICIAS

EXPRESO VILLALONGA
AGUSTINAS 840

---

**Compañía Sud-Americana DE VAPORES**

SERVICIO DIRECTO RAPIDO A NEW YORK

en 18 días, con escala en Antofagasta, Iquique, Callao, Payta y Cristóbal. PROXIMAS SALIDAS

"ACONCAGUA" Sábado 2 de Agosto, a la 1 P. M.
"TENO" Sábado 30 de Agosto, a la 1 P. M.

POR ESTA LINEA SE EXPIDEN PASAJES DIRECTOS A EUROPA, EN COMBINACION CON LA CUNARD LINE

SERVICIO A GUAYAQUIL

con escalas en Coquimbo, Antofagasta, Gatico, Tocopilla, Iquique, Caleta Buena, Arica, Ilo, Mollendo Chala, Pisco, Tambo de Mora, Callao, Salaverry, Pacasmayo, Eten, Pimentel

Próximas salidas

"PALENA" Viernes 8 de Agosto, a las 4 P. M.
"HUASCO" Viernes 22 de Agosto, a las 4 P. M.

SERVICIO A PIMENTEL

con escala en Coquimbo, Huasco, Caldera, Chañaral, Taltal, Antofagasta, Iquique, Pisagua, Arica, Ilo, Mollendo, Lomas, Pisco, Cerro Azul, Callao, Huacho, Supe, Huarmey, Casma, Samanco, Chimbote, Salaverry, Pacasmayo, Eten y Pimentel.

Próximas salidas

"IMPERIAL" Viernes 1.o de Agosto, a las 4 P. M.
"CACHAPOAL" Viernes 15 de Agosto, a las 4 P. M.

TARIFA REDUCIDA EN LOS PASAJES DE CAMARA DE LAS LINEAS A GUAYAQUIL Y PIMENTEL, ENTRE PUERTOS CHILENOS: ANTOFAGASTA, $ 125; IQUIQUE, $ 171; ARICA, $ 192

Al solicitar un pasaje es indispensable la presentación del Certificado de vacuna

WESSEL, DUVAL & Cía.
HUERFANOS ESQUINA MORANDE, AGENTES

COMPAÑIA TRANSPORTES UNIDOS
Estado esquina Delicias, Sub-Agentes

# INFORMACIONES DEL INTERIOR DE NUESTROS CORRESPONSALES

## LA VOZ DE LAS PROVINCIAS

### "El Sur", de Concepción

CONCEPCION, 28.—Con el título de "Los problemas doctrinarios en el programa ministerial" dice que aunque no son perfectamente paralelas las declaraciones del premier en este sentido cree que la solución de los problemas doctrinarios se impone con caracteres de verdadera urgencia, como un medio de satisfacer precisamente los propósitos básicos que señala el programa ministerial.

A continuación expresa que sin la determinación de los medios necesarios para arreglar sobre bases racionales las relaciones de la Iglesia y del Estado, no existirá entre nosotros como una amplia realidad la libertad de conciencia que es un punto capital del programa de la Alianza Liberal y aspiración casi unánime del pueblo elector. Señala aún otros puntos por los cuales se hace necesario la solución de este problema y termina expresando que no deben dilatarse por más tiempo las iniciativas relativas a esta materia, sino el que sea necesario para solucionar los problemas preferentes de economía y finanzas.

LA GOTA Y EL REUMATISMO GOTOSO

tienen su origen en el exceso de ACIDO URICO que se acumula en el organismo. Para eliminar esta toxina tome Ud. tabletas de

ATOFAN "SCHERING"

Es el medicamento clásico e infalible que recetan los principales especialistas contra tan molestas enfermedades. Calma en seguida los dolores

TOMESE DISUELTO EN AGUA

Exíjase siempre tabletas ATOFAN en tubos originales "Schering" que contienen 20 comprimidos de 1/2 gramo

### "El Día", de Chillán

CHILLAN, 28.—Se refiere a la actitud en la Cámara de dos señores diputados del Partido Conservador cuando el nuevo Ministerio dió a conocer su programa.

A este respecto dice: "Fué aquel un espectáculo degigrante para el prestigio del Congreso Nacional. "El crimen", "los fraudes", "los sinvergüenzas" y otras frases por el estilo eran los argumentos creados por los corifeos conservadores para responder al Jefe del Ministerio que ofrecía al país un Gobierno ordenado, economías en los gastos públicos y fomento de las fuentes de producción."

"Jamás tal vez se ha visto, continúa, una intemperancia más manifiesta, una falta de respeto y de cultura más grande en el seno de las Cámaras legislativas."

"A pesar de todo, termina, esta actitud tiene su pequeña ventaja: ha servido para conocer más aún de lo que el país la conoce, la intransigencia conservadora, la sinceridad de sus propósitos y el interés que lo inspira el mejoramiento de la situación actual."

### VALDIVIA

#### El tiempo se manifiesta benigno

(De nuestro Corresponsal, por Telégrafo)

VALDIVIA, 28.—El tiempo se manifiesta benigno, en cuanto a las lluvias, pero hace un frío intenso. El termómetro marca alta presión.

#### El trigo se cotiza a más de 40 pesos quintal

(De nuestro Corresponsal, por Telégrafo)

VALDIVIA, 28.—A causa de la intensa exportación de cereales, ha subido el precio del trigo, cotizándose a más de 40 pesos el quintal.

#### Una leona que hacía estragos, fué cazada en la expedición

CON UN MISMO PROYECTIL SE HIEREN VARIOS TRABAJADORES

(De nuestro Corresponsal, por Telégrafo)

VALDIVIA, 28.—En el fundo de Futayo, propiedad del agricultor osornino don Ernesto Martínez, se cazó una leona que hacía grandes estragos en el ganado.

Durante la cacería se le escapó un tiro de escopeta a uno de los cazadores, Narciso Iñiloí, a consecuencia de lo cual quedó herido en la mano derecha. El proyectil bandeó la mano e hirió a otro trabajador, Narciso Uribe, y después de éste a otros que se encontraban cerca.

## LOS EMPRESARIOS DE TEATROS

SE DARAN BENEFICIOS PARA AUMENTAR EL NUMERO DE CAMAS EN LOS HOSPITALES

Ayer a las once y media de la mañana se reunieron en la Alcaldía los empresarios de cinematógrafos con el objeto de cambiar ideas con el Alcalde y los regidores sobre la necesidad de modificar algunas disposiciones del Reglamento de Teatros.

La reunión se prolongó hasta cerca de la una de la tarde y en ella se consideró extensamente lo relativo a obligar a los empresarios a dar término a la función a las 12 de la noche.

Según nuestras informaciones, se habría llegado a un acuerdo sobre este punto y sólo faltaría darle forma.

Además los empresarios de cinematógrafos se comprometieron a efectuar un número determinado de beneficios con el objeto de aumentar con su producido el número de camas en los hospitales.

Estas camas se destinarían a las prostitutas enfermas de males de trascendencia social.

CIGARRILLOS VAN DYCK
40cts. Pqte.

## CULTO

Jubileo circulante, Julio, Martes 29. Ultimo día en el Curato de San Rafael, Avenida Matta esquina de A. Prat. En la mañana, misa cantada con S. Divina Majestad expuesta y queda todo el día para la adoración de los fieles. En la tarde rosario, letanías a la Santísima Virgen María, trisagio cantado, procesión, bendición con el Santísimo Sacramento y reserva.

El jubileo circulante durante los días 30, 31 y 1.o de Agosto corresponde a la Providencia (Casa de Huérfanos).

Santos :Marta, Félix y Urbano, papas; Lucila y Flora, vírgenes y mártires.

Basílica de la Merced, Claras 340: Misas 6, 7, 8, 9 y 10.

Catedral: Misas 7.30, 9.15 (cantada) y 10.30.

Sagrario. Misas 9.30 y 11, en la que se lee por el párroco, el Evangelio del día, se rezan durante el mes las prácticas de costumbre y el Santo Rosario.

Santo Domingo Misas 6, 7, 8 y 9 y rezo del rosario en la mañana y 12 M. En la tarde a las 6.45 se coloca el S. Divino Magestad en el altar de Nuestra Señora del Rosario y se reza la 3.a parte del Santo Rosario letanía, salve, prácticas piadosas bendición con el Sacramento.

San Ignacio Solemnes cultos en honor de San Ignacio de Loyola, fundador de la Compañía de Jesús. Misas 6, 6.30, 6, 6.30, 7 y 8.30 Exposición del Santísimo Sacramento, rezo de la novena del Santo, himno de San Ignacio, palabra por el R. P. Carlos Galcerán S. J. bendición con S. Divina Magestad, reserva y canto de la marcha de San Ignacio.

Festividades de San Ignacio, el 31 del actual por la mañana: 9.30 misa de señor Nuncio de S. Santidad Monseñor Pontifical oficiada por el Excmo señor Benedicto Aloisi Masella. El panegírico del Santo está a cargo del Pbro. don Abdón Cifuentes. Terminada la misa se expondrá el Santísimo Sacramento, el cual quedará de manifiesto todo el día. Por la tarde, a las 6.30, rosario, letanías, salve, trisagio cantado, himno de San Ignacio, bendición con S. Divina Majestad, adoración de la reliquia del Santo y canto de la marcha de San Ignacio.

Jubileo en el día de San Ignacio, Toties Quoties. Desde las 12 M. del día 30 del actual hasta la noche del 31 pueden ganar indulgencia plenaria tantas veces cuantas visiten la iglesia, con las mismas condiciones y del mismo modo que el jubileo de la Porciúncula.

Jubileo de la Porciúncula. Se puede también ganar en la iglesia de San Ignacio tantas veces cuantas se haga la visita, desde el mediodía del 1.o de Agosto hasta la noche del 2. Estará expuesto el Santísimo Sacramento durante todo el día y se reservará a las 7 P. M.

## SERVICIO METEOROLOGICO DE "LA NACION"

28 DE JULIO DE 1924

### OBSERVACIONES METEOROLOGICAS GENERALES

EL REGIMEN ANTI-CICLONICO PRINCIPIA A SER DESTRUIDO.—PERSISTEN LOS FRIOS INTENSOS.—UNA IMPORTANTE DEPRESION ATMOSFERICA SE APROXIMA—CINCO GRADOS BAJO CERO EN SANTIAGO

**PRESION ATMOSFERICA.**— El régimen anti-ciclónico que se había establecido últimamente en la región Sur de nuestro país, principia a ser destruído por los fuertes vientos divergentes y anormales por exceso que emanan del centro de alta presión.

Una importante depresión ciclónica se aproxima por el Oeste; el descenso barométrico se inició a medio día de ayer en las provincias de la zona central y se propaga rápidamente a todo el país.

**VIENTOS.**—Han continuado soplando los vientos del Sur, entre Cautín y Coquimbo. En la costa de Arauco la velocidad del viento ha sido considerable.

**TEMPERATURA.**—El frío intenso ha continuado en el día de ayer.

En Santiago la temperatura mínima fué de cinco grados bajo cero.

La curva del termógrafo de precisión del Observatorio de El Salto, presenta un descenso continuo desde las 16 h., descendiendo bajo cero a partir de la media noche.

En el Sur las mínimas fluctúan entre 3 y 5° bajo cero.

**NEBULOSIDAD.**—La nebulosidad ha disminuido, hubo subida de la helada en las provincias de Colchagua, Curicó y Talca.

**HIDROMETEOROS.** —Llueve con intermitencias en Chiloé.

En la Huafo ha caído fuertes granizadas

Heladas intensas se han producido en todo el valle central de nuestro país y en la pampa argentina.

**ACTIVIDAD SOLAR.** —Principia a aumentar nuevamente; existe un importante grupo que presenta una mancha central muy grande. Pasará por el meridiano central en los [illegible]

**ELECTROMETEOROS.** —Se registran intensas descargas estáticas y ruidos crepitantes de procedencia del Oeste

### ANUNCIOS METEOROLOGICOS

#### En las próximas 48 horas existen posibilidades en la producción de importantes cambios atmosféricos

**CARACTERES GENERALES DEL TIEMPO**

El importante régimen anti-ciclónico que se había establecido en las provincias del Sur del país principiará a ser destruído de acuerdo con las leyes de Guilbert por los fuertes vientos divergentes y anormales por exceso que emanan del centro de alta presión. Por otra parte, la importante depresión que se aproxima por el Oeste acelerará tal fenómeno.

Las consecuencias generales de este cambio de régimen isobárico será las siguientes:

"En las próximas cuarenta y ocho horas existirían posibilidades de cambios atmosféricos de importancia en todo el país y que en todo caso, se acentuarían y serían de [illegible] en las provincias del Sur".

**ANUNCIOS PARA LA ZONA NORTE**

Nublados, neblinas y lloviznas en Coquimbo.

Temperatura fresca.

Gruesa marejada.

**ANUNCIOS PARA LA ZONA CENTRAL**

La bonanza declinará en un plazo próximo.

Dentro de 48 horas existirían posibilidades de importantes cambios atmosféricos.

La temperatura será menos fría.

**ANUNCIOS PARA LA ZONA SUR**

A mediados de la presente semana se desarrollarán importantes perturbaciones atmosféricas en las provincias del Sur.

Habría posibilidades de grandes aguaceros y temporales.

La temperatura será menos fría.

**ANUNCIOS PARA LA COSTA**

El estado atmosférico general del litoral se alterará considerablemente en las próximas cuarenta y ocho horas.

La nebulosidad aumentará; los nublados y neblinas serán frecuentes.

La temperatura bastante fresca.

Gruesa marejada.

**MAREAS.**—Pleamar en Valparaíso, a las 8 h. 22 m. y a las 20 h. 44 m.

NOTA: Estos anuncios se transmiten por Radio Telefonía a todo el país.

# LA III LECCION EXPERIMENTAL DEL CURSO DE AUTO-SUGESTION

## LOS TEMAS TRATADOS HASTA AHORA.—UNA CORTA CONFERENCIA DE ENERGIA. — LOS TEXTOS DE CONCENTRACION MENTAL.

Ayer tarde se efectuó la tercera clase de autosugestión que dicta el doctor de Radwan Pragloski en la Asociación de Estudiantes Católicos.

**LOS TEMAS TRATADOS EN LAS DOS PRIMERAS CLASES**

1. Fortalecimiento de la voluntad. 2. Gimnasia psíquica. 3. Disciplina de la voluntad. 4. Desarrollo técnico de los sentidos. 5. Tabla de sugestión. 6. Ejercicios de respiración. 7. Gimnasia de la voluntad. 8. La mirada de concentración.

**UNA CORTA CONFERENCIA DE ENERGIA**

Una vez que se desarrollaron experimentalmente los temas anteriores, el doctor Pragloski dictó la interesante conferencia que en parte resumimos a continuación:

Terminamos ahora la última serie del desarrollo de la voluntad. Como los soldados después de terminar el ejercicio, va Ud. ahora a la lucha por la vida.

El combate será duro y sin cuartel, el más fuerte será el vencedor. En la vida sólo se puede ser un sugestionador o un esclavo.

Debemos empezar destruyendo las falsas concepciones que nos fueron inducidas por la errónea educación, o por las antiguas supersticiones que entorpece nuestra acción así como las corazas de los caballeros de la Edad Media.

**Hasta ahora se nos ha enseñado que el hombre depende de otro y de la suerte.** Se nos ha infundido una concepción falsa sobre nuestro propio valer. Derribemos estos falsos ídolos en su pedestal.

Escoja para su vida esta divisa: **soy fuerte y todo lo que conmigo se relaciona depende solamente de mí.**

No espere nunca agradecimiento de nadie; no cuente jamás con ayuda estraña. No olvide que cuanto menos cuenta usted con la ayuda de otros, mucho más **fuertes**. Se hace usted mismo.

La Historia contemporánea nos enseña cómo Emperadores y Reyes han perdido todo, porque ellos contaban solamente con las bayonetas como resguardo de su poder.

**El mayor escollo para alcanzar su propia personalidad es el temor a la opinión pública.**

Sólo el pensamiento de cómo habrán de juzgar y qué han de decir los demás, retiene a muchos de tomar iniciativas que involucran lucha.

Para una persona de voluntad **fuerte son sus propios procederes** la única opinión que vale.

Para las personas de acción, la única respuesta es: cumplir de todas maneras los más altos objetivos de su vida, y así obligar a todas las personas a reconocerlo.

**Entre las ideas que nos pasan como fardos y nos ocasionan las mayores dificultades en la vida, está la elevada consideración hacia la riqueza.**

Muchos miran con envidia a los felices que poseen fortuna, que les permite vivir sin preocupaciones. Sin embargo, la vida nos dice una cosa completamente distinta.

La guerra nos ha demostrado lo insignificante que es la riqueza. En un día se transforman en pobre de solemnidad los que fueron ricos y opulentos.

La riqueza más segura y noble es la propia habilidad y el trabajo productivo.

El mundo pertenece a los más hábiles y a los mejor dotados para la lucha.

Con cuanta verdad Napoleón aseguraba "que cada soldado llevaba el bastón de mariscal en su mochila".

Todas las preciosidades, los más altos valores pueden pertenecer a Ud. No necesita para ello sino luchar a fin de conseguir el más completo desarrollo de la energía de su alma.

En Norte América se considera la pobreza como un signo de flojera y falta de habilidad. Los individuos sin voluntad son considerados como seres despreciables, así como también aquellos ignorantes que no saben leer ni escribir.

Cuando usted se haya independizado de añejeces, debe luchar para utilizar los defectos y las aspiraciones de otro, en su propio beneficio de usted.

La verdadera técnica de la vida busca sacar fuerza y provecho de las faltas y debilidades ajenas.

Empecemos con la envidia. Cada cual envidia los progresos de los demás. Pensemos cuánta energía se pierde por este mal camino. Cuántas ventajas significan para nosotros estas energías que deberíamos aprovechar en nuestro beneficio y en el de la nación.

La pobreza no es un defecto y los golpes de fortuna deberían ser para nosotros fuentes de ejemplos para sacar de ellos algún provecho y emplear las fuerzas aún no puestas a contribución.

Los escollos del camino deben fortificar las aspiraciones y acentuar la personalidad.

Un profesional o un comerciante, cuando se encuentra en su camino con uno más hábil que él mismo, no debe procurar disminuir los éxitos de aquél; ni envenenarse asimismo de envidia, sino fijar aún más su ambición y emplear toda su energía en el trabajo.

La vida no debe considerarse como un palco teatral, desde el cual contemplamos el desarrollo de los acontecimienos. Al contrario, cada uno de nosotros debe abrirse paso a codazo limpio por entre la multitud y conquistar el puesto deseado y apropiado.

"Decidme cuántos enemigos tenéis y os diré cuán grande eres". Para mí, personalmente, mis enemigos han sido solamente mis maestros, que de la manera más detallada y precisa me han enseñado todas las faltas que tenía y de las cuales muchas pasaban inadvertidas para mí mismo.

Y cuando, a veces, empezaba a perder en intensidad mi trabajo, ellos daban nuevos impulsos a mi voluntad por medio de sus ataques daban mayor fuerza a mi acción y firmeza a mis ambiciones.

Por eso considero a mis enemigos como mis maestros y guardo para ellos profundo agradecimiento.

El hombre actual es como un ser con una cabeza muy grande y un cuerpo muy débil.

Su mayor defecto es la debilidad de su voluntad.

Piensa mucho y realiza poco. Desde hoy usted no se quejará más y en lugar de estas quejas usted se pondrá en acción.

Vivir es proponer con certeza y realizar a tiempo.

El nuevo hombre debe dar nacimiento a un hombre de acción.

Lo que otro puede hacer, podemos también realizar, yo, tú y los demás.

Id rectamente hacia adelante; mirad alto.

Recuerde durante las horas de concentración, la imagen de Napoleón y contemple su ceño imperativo. Este "hombre que fué un Dios de la guerra" fué, como se sabe, hijo de un pobre abogado de la isla de Córcega. Por este medio, usted acrecentará grado por grado su personalidad hasta el máximo. ¿Por qué habrá usted de ser juzgado como que nada vale o significa?

La persona que no posee iniciativa ni fuerza para la acción, debe ponerse frente al espejo e increparse duramente a sí mismo hasta que se avergüence de sus propias faltas y debilidad.

Puede ser que un sentimiento de reacción se apodere de ella y que su conciencia despierte para que se crea un ser hecho a imagen y semejanza de Dios.

Los apocados, los sin aspiraciones, los débiles, infectan su alrededor con miasmas (infecciones psíquicas) que son tan peligrosas para la sociedad como los bacterios que se desprenden de los enfermos contagiosos.

**Ejercicios prácticos**

En la clase de ayer se destinó la mayor parte del tiempo a ejercicios prácticos sobre concentración mediante textos apropiados para el caso.

Entre los ejercicios de concentración que más llamaran la atención ayer tarde, figura el proseguir en estricto orden un abecedario de letras mayúsculas o minúsculas, y luego números escritos con cifras romanas o árabes, desde uno hasta veinticinco, que, en una tabla, están colocados en orden disperso, en medio de muchas otras letras y números.

Dichas letras mayúsculas y números romanos deben ser encontrados en orden en un plazo medio de dos minutos.

El ejercicio siguiente consistió en aprenderse de memoria algunos signos, escritos en una pizarra, signos que correspondían a los números desde uno hasta 10. Estos signos deben reemplazar a ciertas cantidades escritas con cinco cifras. Para esta prueba debe no tardarse más de tres minutos.

Los más aptos para la concentración, tardan naturalmente, menos del tiempo señalado; los regulares, esos dos o tres minutos; y los malos, más de dicho tiempo.

El doctor de Radwan anunció que la clase próxima se iniciará a las siete en punto, cerrándose a esa hora la puerta, pues la continua entrada de los alumnos que llegan atrasados, perturba la tranquilidad de la labor que se desarrolla.

| | | | | | | | | | |
|---|---|---|---|---|---|---|---|---|---|
| XXV | I, J | XV | 10 | a | VIII | E | R | XXII | D |
| x | 16 | h | 9 | I | Z | XIV | q | 17 | r |
| 23 | XII | u | B | 15 | b | H | n | c | 8 |
| XIX | M | g | S | VII | w | Q | X | L | o |
| p | XI | Y | XI | N | 6 | z | 14 | d | IX |
| XXIV | f | G | 13 | e | II | X | K | v | 7 |
| 5 | P | III | T | s | A | I | f | 2 | XXI |
| V | 22 | W | IV | m | 12 | i, j | XVI | U | 18 |
| XXIII | C | 4 | 24 | O | 3 | F | 11 | y | 25 |
| 20 | VI | XVII | k | 19 | I | XVII | V | XX | 21 |

CUADRADO QUE CONTIENE EL ABECEDARIO CON MAYUSCULAS Y MINUSCULAS Y LOS NUMEROS HASTA 25 CON CIFRAS ROMANAS Y ARABES, PARA EL EJERCICIO DE CONSISTENCIA MENTAL

# PROTECCION A LA INDUSTRIA CARBONIFERA

## EL GOBIERNO DESIGNARA UNA COMISION QUE ESTUDIE LA MANERA COMO PUEDAN CELEBRARSE CONTRATOS PARA LA PROVISION DE ESTE COMBUSTIBLE A LAS SALITRERAS

En la mañana de ayer el Ministro de Hacienda celebró una detenida conferencia con el gerente de la Asociación de Productores de Salitre, Mr. Jones, y un repreenhtante de los productores mismos, a quienes dió a conocer sus propósitos de que se llegue a una inteligencia entre los salitreros y las compañías carboníferas que permita celebrar contratos a largo plazo para la provisión de carbón a los establecimientos salitreros.

El señor Zañartu Prieto expresó que era indispensable estudiar la fijación de precios especiales que contribuyan a la celebración de estos contratos.

Después de un extenso cambio de ideas se acordó designar una comisión compuesta de dos representantes del Gobierno, de dos de los industriales carboníferos y de dos de los salitreros, para que estudie esta cuestión bajo todos sus aspectos.

Esta comisión deberá estudiar, al mismo tiempo, un proyecto de rebaja de los fletes tanto marítimos como terrestres.

# IMPORTANTES NOMBRAMIENTOS EN INSTRUCCION

## DON GUILLERMO LABARCA H., DON JULIO MONTEBRUNO LOPEZ Y DON GUSTAVO LIRA, FUERON NOMBRADOS CONSEJERO DE INSTRUCCION, DECANO DE HUMANIDADES Y DIRECTOR DE LAS ESCUELAS DE INGENIERIA Y ARQUITECTURA, RESPECTIVAMENTE

En la segunda edición de "Los Tiempos" de ayer se dió cuenta de tres importantes nombramientos pertinentes a instrucción.

**CONSEJERO DE INSTRUCCION**

Ayer se dictó y tramitó el decreto de nombramiento de Consejero de Instrucción Pública a favor del profesor don Guillermo Labarca H., mientras que don Pedro Aguirre Cerda permanece al frente del Ministerio del Interior.

El señor Labarca, ex-Ministro de Instrucción, desempeña actualmente el cargo de Secretario del Congreso Pedagógico Panamericano.

**DECANO DE HUMANIDADES**

También se tramitó ayer el nombramiento de don Julio Montebruno López, como decano de la Facultad de Humanidades.

Como se recordará, la Facultad había designado para el primer lugar de la terna que se envió al Gobierno, al señor Montebruno. Para los otros lugares habían sido, por unanimidad, designados, don Federico Johow y don Carlos Lagarrigue.

El señor Montebruno es actualmente Director del Instituto Pedagógico y miembro académico y docente de la Corporación.

**DIRECTOR DE LAS ESCUELAS DE INGENIERIA Y ARQUITECTURA**

En propiedad se designó Director de las Escuelas de Ingeniería y Arquitectura, a don Gustavo Lira, que desempeñaba el puesto con el carácter de suplente, en reemplazo de don Manuel Trucco.

La terna formada por el Consejo de Instrucción, era: don Gustavo Lira, don Eduardo Aguirre y don Carlos Koening.

El señor Lira es también profesor de Física e Hidráulica de las mencionadas Escuelas.

# LAS FIESTAS EN LOS LICEOS DE NIÑAS

## NO PODRAN EFECTUARSE SIN EL PREVIO Y ESPECIAL PERMISO DE MINISTRO DE INSTRUCCION

"Ha podido comprobar este Ministerio los múltiples inconvenientes que trae consigo la participación preponderante que con frecuencia toma el personal de los Liceos de Niñas en la organización y celebración de las Fiestas de la Primavera o en los actos preparatorios de las mismas.

A fin de evitar que se repitan, en lo sucesivo tales inconvenientes, el infrascrito cree oportuno recordar a usted que están vigentes, en toda su amplitud, las instrucciones impartidas anteriormente por el Ministerio en el sentido de que no podrá verificarse fiesta alguna en los Liceos de Niñas sin previa autorización de este Departamento para cada caso particular.

Por consiguiente, sin ese previo y especial permiso, y salvo cuando se trate de manifestaciones patrióticas o deportivas ya autorizadas, no podrá servir el local del Liceo para la celebración de fiestas, sean éstas las de la Primavera u otras cualesquiera, ni tampoco para reunión o acto alguno que tenga por objeto preparar festividades que deben verificarse fuera del establecimiento.

Las Directoras, profesoras e inspectoras deberán también abstenerse de participar, facilitar o recomendar, directa o indirectamente, la participación de las alumnas en las fiestas que se celebren fuera del Liceo, participación que es de la incumbencia exclusiva de los padres de familia.

Entre las fiestas a que se refiere la presente circular, se incluyen naturalmente las farándulas, bailes, representaciones, juegos florales, presentaciones de cuadros alegóricos, veladas musicales y, en general, cualquier solaz o entretenimiento que salga del marco de las actividades educativas que constituyen el objetivo y la finalidad de los Liceos.

De más está agregar, después de lo dicho, que las Fiestas de la Primavera sólo dan derecho a suspender las clases en los días precisos que determinen el reglamento de asuetos y los decretos que dicte el Ministerio, y que no será lícito dejar de hacer, so pretexto de esas fiestas, ninguna de las clases fijadas en los horarios y planes de estudios, ni introducir alteraciones o disminución en el desarrollo de las materias que, en conformidad al respectivo programa, correspondan a cada asignatura.

El Ministerio sancionará las infracciones que compruebe a las instrucciones contenidas en la presente circular".

### El Príncipe Humberto

**SERA ALOJADO EN EL PALACIO DE DON RAFAEL ARIZTIA**

A medida que se aproxima la fecha en que debe llegar al país el Príncipe Humberto de Italia, se ultiman los preparativos. Por su parte la Comisión de Gobierno encargada de los festejos se reunirá a las 11 de la mañana de hoy para acordar diversos números del programa.

Desde luego podemos anticipar que el Príncipe se alojará en la residencia que don Rafael Ariztía posee en la Alameda de las Delicias, entre Dieciocho y Castro.

A este caballero, se le ha designado para formar parte de la Comisión Oficial de festejos.

### BOY - SCOUTS

**DIRECTORIO GENERAL**

De orden del señor presidente se ha citado a al comisión de reglamentos para hoy Martes a las 6 1|2 P. M. en el local de costumbre (Morandé 750), a fin de despachar el reglamento de uniformes, equipos e insignias.

Se encarece la asistencia, pues hay gran urgencia en despachar este reglamento.

# EL GOBIERNO AFRONTA EL PROBLEMA DEL ENCARECIMIENTO DE LA VIDA

## SANCIONARA LOS ABUSOS QUE SE DICEN COMETIDOS POR LAS COMPAÑIAS NACIONALES EN EL COMERCIO DE CABOTAJE

Con motivo de ciertos denuncios hechos en el Congreso, que contribuyen al encarecimiento de los artículos de primera necesidad, el Ministro de Hacienda, don Enrique Zañartu, envió en la tarde de ayer, la nota que copiamos más abajo, al Ministerio del Interior.

Igualmente el citado funcionario ha encomendado a la Superintendencia de Aduanas que ordene recibir las informaciones concretas dadas por personas responsables que a las aduanas se dirigen con el propósito de contribuir al esclarecimiento del grave problema del encarecimiento de los artículos de consumo.

Damos a continuación la nota enviada a la Jefatura del Gabinete.

"Con motivo de los denuncios llegados a este Ministerio, sobre abusos cometidos por las Compañías de Vapores que hacen el servicio de cabotaje entre los puertos de la República, el infrascrito manifestó en la H. Cámara de Diputados el propósito inquebrantable del Gobierno de poner remedio a esos abusos empleando todos los medios que la ley le confiere, y pidiendo nuevas medidas legislativas si las actuales en vigencia no fueran bastante eficientes.

El H. Diputado don Rafael del Canto, confirmó esos abusos en los siguientes términos:

"Precisamente, lo que su señoría está diciendo es muy exacto. Las compañías de navegación que traen productos de Chiloé, en vez de hacer el papel de acarreadores por medio del negocio de fletes, acaparan las mercaderías en los puertos de Chiloé, porque los agricultores no encuentran facilidades para poder llevarlas a los mercados de consumo. Esas compañías hacen, pues, las veces de compradores, en lugar de desempeñar el rol de acarreadores. Por este motivo es que han arruinado en gran parte la agricultura de Chiloé".

El Diputado don Lautaro Benham adhirió a estas palabras:

No se escapará a US. la gravedad de estos denuncios ni el mal enorme que ellos podrían, al ser generalizados, ocasionar, tanto a los productores del Sur como a los consumidores del Norte.

Este Ministerio, sin poner en duda por un momento las afirmaciones hechas por el H. señor del Canto y ratificadas por los demás representantes de la provincia, necesita datos concretos sobre la forma en que se hace el acarreo, que en todo caso es deficiente para los productos de las provincias australes hacia el centro y principalmente hacia el Norte del país.

El Ministerio del digno cargo de US. podría, mediante sus agentes en provincias: Intendentes, Gobernadores, etc., prestar eficaz cooperación para allegar los antecedentes que este departamento necesita y que serían los siguientes:

1.o Precio de los artículos de primera necesidad en los puertos de las provincias de Chiloé, Llanquihue, Valdivia y Concepción, durante el último año.

2.o Precio de los mismos artículos en los puertos de las provincias de Atacama, Antofagasta, Tarapacá y Tacna en igual espacio de tiempo.

3.o Servicio de vapores en los puertos de las provincias indicadas, antes y después de la ley de cabotaje y valor comparativo de los fletes.

4.o Si alguna de las compañías navieras se dedica también al comercio, haciendo por su cuenta o la de algún asociado o firma que tenga relación con tal Compañía, la compra y venta de productos.

El dato anterior no se refiere a aquellas firmas comerciales como pudieran ser de minas, aserraderos, etc., que tengan barcos auxiliares del negocio a base de la empresa.

5.o Casos concretos de industrias que vivieren antes de ser despachada la ley de protección a la marina mercante nacional y que por deficiencia del acarreo no han podido continuar su negocio.

6.o Casos concretos en que el capitán de un buque se haya negado a acarrear los productos para los que se les solicitaba fletes en el puerto, y la razón dada para tal negativa.

7.o El mismo caso anterior, habiendo sido acarreada después la mercadería para la que no se pudo en es obtener flete por haber cambiado de dueño o por ser pedido el acarreo por persona distinta de la que lo hiciera antes.

8.o Casos concretos en que los barcos de empresas particulares cuyo giro principal no es el de acarreo, o de personas o firmas navieras de escaso capital, hayan sufrido hostilidad de parte de las grandes empresas del mismo género y en qué consistiría esa hostilidad, sin que pueda llamarse tal la competencia que es legítima en el comercio y altamente beneficiosa a la economía nacional, sino otros hechos contrarios a las prácticas honradas y corrientes de la competencia.

9.o Una explicación de cómo son las modalidades del comercio, principalmente en las provincias de Llanquihue, Chiloé y Valdivia.

A este Ministerio le está encomendado: el arancel, las aduanas, la construcción y administración de los puertos y, en consecuencia, es el que más directamente está obligado a atender las necesidades del comercio de cabotaje, por lo tanto, el infrascrito confía en que US. habrá de prestar a este asunto toda la atención que merece y tendrá a bien procurar de las autoridades administrativas, el pronto envío de los datos que se les solicita".

### Conferencia

El Miércoles próximo, a las 6 1|2 P. M. tendrá lugar la conferencia sobre enfermedades de trascendencia social que los médicos del Dispensario de la Junta de Beneficencia, Esmeralda 853, han dedicado al gremio de profesoras y alumnas de Santiago.

# EN EL ATENEO

## LA HERMOSA VELADA DE AYER.—PRESENTACION DE LA SEÑORITA BERTA LASTARRIA CAVERO

Como esperábamos, la velada literaria ofrecida por el Ateneo de Santiago constituyó todo un acontecimiento social y artístico.

Ocupadas por completo las partes bajas y altas del salón de honor de la Universidad de Chile por un distinguido público, se dió comienzo al programa anunciado.

Presidían los señores Diego Dublé Urrutia, Samuel A. Lillo, Jorge Hübner Bezanilla, Carlos Casassus, la señora Smith de de la Fuente y señorita Lastarria Cavero.

El secretario del Ateneo, señor Samuel Lillo abrió la sesión con una hermosa alocusión con motivo de la presentación de la joven y talentosa escritora señorita Lastarria Cavero, cuya labor literaria analizó y elogió cediéndole en seguida la palabra.

La señorita Berta Lastarria Cavero leyó un hermoso cuento histórico, escrito con todo el ambiente de la colonia en una forma que mereció al terminar nutridos aplausos de la concurrencia.

En seguida, la señora Della Smith de de la Fuente cantó varias romanzas que la obligaron a bisar en medio de cariñosos aplausos. Acompañó al piano muy bien la señora Amelia Palma.

Acto seguido el presidente cedió la palabra al señor Carlos Casassus, quien interpretó en forma admirable sus poemas "El dolor de las montañas", "Esperanza" y "Aguas cristalinas", cada uno de los cuales fué muy aplaudido obligándole a declamar su poema "Frente al mar", que lo hizo en honor del poeta don Jorge Hübner Bezanilla, quien pasó a ocupar la tribuna para dar lectura a un bellísimo poema original que el público premió calurosamente también.

En suma, la velada que ofreció el Ateneo ayer tarde fué un bello éxito para la institución y para los artistas que en ella participaron.

El público se retiró complacido después de felicitar a la señorita Berta Lastarria y a los demás poetas que participaron en la velada.

# HOY, A LAS 4 P. M., SE SUBASTARAN LOS KIOSCOS MUNICIPALES

De acuerdo con las disposiciones municipales, la Alcaldía ha ordenado, que hoy a las 4 de la tarde se efectúe el remate de los kioscos municipales, por el martillero señor Patricio Aldunate.

La subasta se efectuará en el hall de la Municipalidad.

# EMPRESTITO FERROVIARIO

**LA DIRECCION DE LA EMPRESA ENTREGA AL GOBIERNO 334.820.71 DOLARES PARA EL SERVICIO DE ESTA DEUDA**

Se ha recibido en el Ministerio de Ferrocarriles una nota de la Dirección de los servicios, en la cual se comunica que se encuentran listos los 334.820.71 dólares correspondientes a la cuota que corresponde pagar en Agosto próximo a la Guaranty Trust y Blamis, como amortización de los empréstitos que se han contratado con estas firmas norteamericanas.

# AYER CORRIO EL PRIMER TREN ELECTRICO HASTA VIÑA

## EL CONVOY LLEGO SIN NOVEDAD AL BALNEARIO A LAS 12.40 P. M.

Los tropiezos encontrados por los trabajos de las obras de electrificación de la Primera Zona de los Ferrocarriles están ya en vías de ser terminados por los resultados obtenidos en la prueba a que ayer se ha efectuado hasta la estación de Viña del Mar.

El Sábado pasado se efectuó la prueba de la corriente eléctrica, procediéndose al recorrido en la mañana de ayer por el tren especial que partió de Santiago poco después de la salida del expreso.

Minutos antes de las once llegaba el convoy a Quillota, donde se procedió a ejecutar algunas pruebas de la corriente, tomándose además un corto descanso.

**LA LLEGADA A VIÑA DEL MAR**

A las doce y cuarenta minutos llegaba el convoy a la estación de Viña del Mar. Un inmenso público ansioso de conocer de cerca el resultado de las pruebas esperaba en esos momentos establecido en los alrededores del local. El viaje se efectuó sin tropiezo alguno en todo el trayecto.

## EL MIERCOLES PROXIMO SALDRA DE SANTIAGO CON DESTINO A VALPARAISO EL TREN EQUIPAJERO

En vista del resultado obtenido la superioridad que dirige los trabajos ha dispuesto que el Miércoles próximo corra con locomotora eléctrica el tren equipajero que parte de la capital antes de mediodía.

Si el viaje del equipajero se efectúa sin tropiezo alguno, se darán por definitivamente terminadas las obras comprendidas entre la capital y el vecino balneario, prosiguiéndose los trabajos correspondientes al sector que lo separa de la estación del Barón.

**EL CONVOY VUELVE A LLAY-LLAY**

A las tres de la tarde la comisión que hizo el viaje desde Santiago con el objeto de probar las bondades de la línea volvió a la estación de Llay-Llay en el mismo convoy, regresando a Santiago desde esa estación, en el expreso de la tarde.

**EL MAQUINISTA**

Cupo la suerte de ser el maquinista que manejara el primer tren eléctrico hasta el vecino balneario a don Alfredo Zamorano, quien traía de ayudante a don Abdón Valencia.

# COLECTIVIDAD ISRAELITA DE SANTIAGO

**LA INTERESANTE VELADA DEL DOMINGO PROXIMO.—EL BAILE DE ANOCHE**

Anoche se efectuó una sesión a la que concurrieron directores de los siguientes centros israelitas existentes en Santiago: Círculo Israelista, Juventud Israelita de Santiago, Juventud Sionista León Jaffe.

El objeto de dicha reunión era cambiar ideas sobre la mejor forma en que la colectividad israelita despediría al más genuino de los literatos judíos actualmente entre nosotros, señor Onolji, quien en su corta estada ha sabido captarse unánime simpatía, tanto por su original e interesante arte como por sus dotes personales. Y por unanimidad se acordó realizar bajo el patrimonio de las tres instituciones antes mencionadas, el Domingo próximo, un interesante concierto seguida de un baile; el concierto se compondrá de variados números de piano violín, canto y recitación. En nuestra próxima edición anunciaremos las personas a cuyo cargo estarán dichos números.

# NUESTRO COMERCIO CON EL EXTERIOR

En el Ministerio de Relaciones, se han recibido durante estos últimos días numerosos informes de nuestros agentes consulares, en los que se da cuenta del incremento que ha tomado el comercio de Chile con el exterior.

A este respecto, el Cónsul en Hamburgo, dice que nuestro comercio con Alemania ha experimentado un gran auge, llegando a igualarse al que tenía antes de la guerra europea.

Con relación al comercio del salitre la Legación en Berlín dice que dada la demanda que existe de nitrato en ese país, es de suponer que el abono chileno, puede volver a la situación que tenía antes del año 1914. Como se recordará Alemania consumía antes de la guerra mundial una cantidad superior a 20 millones de quintales de salitre.

### Comisión Carbonífera

El señor Eduardo Germain fué nombrado miembro de la comisión encargada de estudiar el porvenir de la industria carbonífera.

# MUNICIPALIDAD DE CALERA

**NOTA AL TRIBUNAL DE CUENTAS**

Hace algún tiempo informamos que el Tribunal de Cuentas había enviado un inspector a examinar la contabilidad de la Municipalidad de Calera.

Terminada la labor del inspector, la Corporación ha enviado la siguiente nota al Tribunal:

"En sesión extraordinaria celebrada por esta I. Municipalidad el día 27 de Junio último, con asistencia de ocho de sus miembros se tomó por unanimidad el siguiente acuerdo:

1.o Felicitar al señor inspector de Tesorerías Municipales, don Luis Alberto Canales, por el valioso concurso de su preparación y recto criterio aportado al esclarecimiento de los fraudes que se cometieron en la pasada administración, delitos que denunció el señor Canales al Juzgado de Quillota, por medio de seis oficios.

Hacer llegar este acuerdo a conocimiento del I. Tribunal de Cuentas.

Esta Alcaldía, al trasmitir a ese I. Tribunal el acuerdo en referencia, se hace un deber en dejar constancia, por otra parte de los benéficos resultados que reportó la labor desarrollada por el señor Canales, en orden a dejar claramente establecida la situación de falencia con que la actual Municipalidad recibió las arcas comunales, a normalizar la documentación de la Tesorería y a encuadrar su contabilidad dentro de los preceptos de la ley.

Dios guarde a US.—(Firmados): **Eduardo Le Fort**, primer Alcalde.— Jaime Molina, secretario".

# FIESTA EN SAN BERNARDO

Para el Jueves 31 se ha organizado en San Bernardo una fiesta para conmemorar el 3.er aniversario de la fundación de la Sociedad Unión Comercial.

Se ha elaborado un espléndido programa de música, canto y representaciones teatrales con el concurso de conocidos aficionados.

Para las personas que vayan de Santiago, se pondrá un servicio especial de tranvías a una hora conveniente.

# JUNTA DE BENEFICENCIA ESCOLAR

**COMISION DE JUEGOS INFANTILES**

Presidida por el Primer Alcalde, señor don Gonzalo Echenique, celebró sesión ayer la Comisión de Juegos Infantiles de la Junta de Beneficencia Escolar. Leída y aprobada el acta de la sesión anterior la Secretaría dió lectura al Reglamento de trabajo a que debe atenerse esta comisión en la realización de su programa.

Se dió cuenta de las actividades de la sub-comisión de Juegos Infantiles de la Avenida Portales en lo que se refiere a reunir fondos para la construcción de la Plaza en dicha Avenida; y que el señor Galasso, miembro de esa sub-comisión se encargará de gestionar lo que faltarían para inaugurar la Plaza en la segunda quincena de Agosto con motivo de la visita del Príncipe Humberto.

El Primer Alcalde dió cuenta de que los planos para la mencionada Plaza han sido pasados a la Sección Parques para su informe y propuso invertir parte del dinero colectado ya, en pago de operarios para acelerar los trabajos.

Se trató en seguida el plan de trabajo para el año que debe consultar la instalación de servicios higiénicos en las Plazas en función, la construcción de una Plaza en la Avenida General Velásquez, la Dirección técnica de las Plazas y otros aspectos interesantes de la obra.

El señor Ugarte hizo algunas observaciones provechosas para realizar con más facilidad y éxito dichos trabajos.

El señor Primer Alcalde, a su vez, propuso algunas medidas acertadas para obtener facilidades en ciertas empresas constructoras.

**RIFA DE LIBRAS ESTERLINAS**

La rifa de libras esterlinas que la Junta de Beneficencia Escolar ha organizado para reunir los fondos necesarios para la instalación de la Colonia Permanente y la escuela al aire libre en el Parque de Salud de San José de Maipo, se llevará a cabo el 16 de Agosto próximo.

Las personas que deseen cooperar a esta obra de bien social pueden solicitar números en los siguientes locales:

Joyería Callis, calle Compañía, al llegar a Plaza; Casa Muzard, Confitería Pulet, Estado 370; Cigarrería Central, Ahumada, esquina Plaza; Confitería Concha, 180; Ciclón, Portal Fernández Concha, Portal Fernández Concha; Cigarrería Larrazabal, Portal Fernández Concha; Reina de las Medias, Ahumada 800; Confitería Parisién, Monjitas, esquina Plaza; Peluquería Londres, Huérfanos 1104; Bar Richmond; Botica Viñes, Compañía, esquina Brasil; Bar Mazzini; Casa Gellona Hnos., Puente 450; Botica Hofter, Rosas, esquina Brasil; Almacenes de Heffer, Estado; Emporio Splendid, Catedral, esquina Solomayor; Cigarrería, Delicias, Portal Alcalde; Imprentas de 807; Cafetería Astoria; Imprentas de "El Mercurio" y "La Nación"; Botería La Iberia, San Pablo, esquina Avenida Cumming, 735, y Lillo 415.

# VIDA ESTUDIANTIL

# LA GRAN VELADA ESTUDIANTIL DE AYER

## SE VERIFICO CON TODO EXITO LA MANIFESTACION DE LOS UNIVERSITARIOS CHILENOS AL PRESIDENTE DE LA FEDERACION DE ESTUDIANTES DEL PERU

Una manifestación estudiantil como pocas habíamos tenido oportunidad de presenciar, se verificó en la mañana de ayer en el teatro Esmeralda en honor del señor Manuel A. Seoane, presidente de la Federación de Estudiantes del Perú, de paso entre nosotros. El señor Seoane fué deportado del Perú y se dirige a la República Argentina a continuar sus estudios. Su estada en Santiago ha motivado las diversas manifestaciones de simpatía de que le han hecho objeto los estudiantes chilenos.

Un público numeroso, formado casi en su totalidad por estudiantes y obreros, concurrió al acto que auspiciaba el Centro de Derecho.

En el proscenio tomaron colocación los señores Manuel Seoane, Gastón Rivas, Enrique Rossel Saavedra, Hugo Zañartu Irigoyen, Arturo Fazzani y Enrique Molina Grandi.

Se dió comienzo al programa con algunos números de piano a cargo de señoritas estudiantes de leyes. Ofreció la manifestación, en elocuentes términos el señor Enrique Rossel. El poeta Meza Fuentes recitó en seguida su Elogio a la Juventud, que fué recibido con aplausos. El estudiante de Derecho señor Celedonio Pérez tocó a continuación al piano.

Habló el director del Centro de Derecho don Gastón Rivas.

Varias imitaciones de Pepe Martínez agradaron al público, que seguía con todo interés el desarrollo de la velada.

Dos discursos más se pronunciaron por los estudiantes señores García Oldini y Molina Grandi. Este último orador interpretó el sentir de los asistentes formulando la protesta por no habérseles concedido el Salón de la Universidad. También se recordó por él mismo el aniversario de la República del Perú, siendo aplaudido en este pasaje sin reservas durante un largo momento.

El presidente del Centro de Derecho concedió la palabra al señor Manuel A. Seoane, presidente de la Federación de Estudiantes del Perú. En brillantes términos se refirió a la sinceridad con qué le hacían objeto de esa manifestación, que libre de todo prejuicio y con altura de miras tenía una significación mucho más alta que las recepciones de protocolo. Hizo una brillante disertación sobre los acontecimientos que habían precedido a los actuales movimientos que se manifestaban con caracteres precisos hoy en el Perú.

Y en el desarrollo de la vida estudiantil del Perú en los últimos años, puso de manifiesto el ardor por la causa que había logrado unir más de una vez a toda la muchachada, ansiosa de obtener por todos los medios a su alcance las reformas en la enseñanza que se hacían de imprescindible necesidad.

**EN LA ASOCIACION E PROFESORES**

A las 3 P. M. los profesores primarios de la capital le ofrecieron al señor Seoane una solemne recepción. Hizo la presentación el señor Luis Gómez Catalán. En seguida se ejecutaron algunos números de música; y la señorita Carmen Ortúzar declamó varios poemas de González Prada.

Acto continuo el señor Seoane explicó, después de agradecer los términos de la presentación, la actitud de los estudiantes peruanos frente a los problemas sociales. Se refirió después a la labor que los profesores de primeras letras deben desarrollar como educadores del pueblo. Terminó felicitando a la Asociación de Profesores por su actitud de solidaridad con los obreros y estudiantes.

Concluída la velada se le invitó en los comedores del club a una taza de té.

Gratamente impresionado el señor Seoane se retiró del Hogar de los Profesores a las 7 P. M.

### Centro de Cultura Física

**(ESCUELA DE MEDICINA)**

Con el objeto de dar término a las festividades con que el Centro ha celebrado su inauguración, el día 31 del presente, se verificará en el local de la Federación de Box de Chile un campeonato interno entre estudiantes de medicina.

Este campeonato ha sido organizado por el señor Armando Huidobro, director de la Sección Box del Centro de Cultura Física, y dado el esmero y preparativos que se han hecho este torneo alcanzará un completo éxito.

Entre los aficionados de la Escuela que tomarán parte se destacan: R. Campusano H. Mella, O. Blanco, (Campeón Universitario), O. Avendaño Montt, H. Tarleco, L. Gallinato, R. García, R. Alonso y Francisco Castañeda V.

**CENTRO ESTUDIANTES DE COQUIMBO.** — Cita a sesión ordinaria para el Jueves de la presente semana a las 6 1|2 P. M. en Morandé N.º 450, oficina N.º 18. Tabla: elección de Directorio; cuenta de tesorería; incidentes. Pide principalmetne la asistencia de los compañeros que aún no son socios de la institución.

# LA ELECTRICIDAD EN LA VIDA MODERNA

"HAGALO ELEC-TRICAMENTE"

El humo, el tizne, los pinchazos, la demora, el cansancio físico, fueron hasta hace poco las molestias obligadas de cualquier menester doméstico. Ahora quien continúe sufriéndolas lo hará porque así será su gusto. La electricidad puede suprimirlas de una vez. Cocinar, bordar, coser, hacer el aseo doméstico, aplanchar todo esto puede la dueña de casa moderna hacerlo eléctricamente.

HAGALO ELECTRICAMENTE

## RENDIMIENTO DE LOS ACUMULADORES

El rendimiento de un acumulador es la relación entre la energía que puede éste suministrar y la que ha sido gastada para la carga. El rendimiento útil se determina ordinariamente por el número de amperios-hora producidos por la descarga antes de que la fuerza electromotriz baje un 10 por 100. La experiencia ha probado que esta cifra es muy variable, porque depende mucho de la densidad de corriente de descarga, es decir, del número de amperios gastados por centímetro cuadrado. En la práctica no se pasa generalmente de un decímetro cuadrado.

La rapidez de la descarga tiene una gran influencia en el rendimiento. Operando lentamente se aumenta mucho la cifra. La fuerza electromotriz baja rápidamente cuando la densidad de la corriente es muy grande y el trabajo disponible disminuye a medida que se exige por unidad de tiempo un trabajo más considerable.

Operando con débiles corrientes para la carga y la descarga, se tiene todavía la ventaja de asegurar al elemento mayor duración cuando se fuerza la corriente se destruyen las placas.

Se admite en general, que la producción de los acumuladores de plomo no debe pasar de un amperio por kilógramo de placas en una instalación de alumbrado.

Es difícil dar cifras precisas del rendimiento. Se admite generalmente que un acumulador rinde un 60 a 65 por 100 del trabajo absorbido.

## RECIPIENTES PARA LOS ACUMULADORES

Los recipientes destinados a los acumuladores deben antes que nada ser perfectamente estancos, porque una fuga de líquido puede poner el acumulador en contacto con la tierra. Se emplean recipientes de asperón, de cristal, de madera forrados de plomo y de ebonita.

El asperón tiene el inconveniente de rezumarse y hay necesidad de barnizarlos cuidadosamente.

Estos recipientes suelen tener un orificio en la parte inferior por donde pueden vaciarse sin necesidad de moverlos de su sitio y limpiarlos.

Los de cristal son los mejores porque tras de ser completamente estancos, puede vigilarse el interior del aparato; pero es un obstáculo su fragilidad, lo que hace no poderlos usar cuando sus dimensiones pasan de cierto límite.

Los de madera forrados de plomo están raramente estancos y cuestan muy caros.

Los de madera con una capa de resina o alquitrán no deben usarse, porque el ácido ataca al alquitrán y forma ácido acético y ácido oxálico, que son enemigos del plomo.

Los recipientes de ebonita resisten bastante tiempo, siempre que la temperatura de la sala en que se encuentren sea constante. El sol les perjudica.

Es importante comprobar frecuentemente el aislamiento de los recipientes entre sí y con los soportes sobre que están colocados, a causa de las cristalizaciones salinas que pueden formarse y establecer circuitos cortos o contactos con la tierra.

"HAGALO ELEC-TRICAMENTE"

El humo, el tizne, los pinchazos, la demora, el cansancio físico, fueron hasta hace poco las molestias obligadas de cualquier menester doméstico. Ahora quien continúa sufriéndolas lo hará porque así será su gusto. La electricidad puede suprimirlas de una vez. Cocinar, bordar, coser, hacer el aseo doméstico, aplanchar todo esto puede la dueña de casa moderna hacerlo eléctricamente.

"HAGALO ELECTRICAMENTE

CALEFACCION BARATA

Adquiera luego sus radiadores eléctricos, pues en vista de las nuevas tarifas otorgadas por la COMPAÑIA CHILENA DE ELECTRICIDAD LIMITADA y el pequeño costo de instalación, las existencias de esos aparatos en las casas importadoras se agotarán rápidamente

HIGIENE COMODIDAD ECONOMIA

Reparaciones garantizadas a cualquier aparato eléctrico.

CARR HAYNES Y Cía.

AGUSTINAS 1041

Casilla N.o 2769.— Teléfono 3606

RADIO

El mercado está lleno de aparatos que se ofrecen con gran bombo, pero seriedad encuentra solamente si hace sus compras de receptores, fonos, Altos Parlantes, etc.

DONDE:

OSCAR SPOERER & Cía.

Distribuidores de ERRAZURIZ, SIMPSON Co.

BANDERA 24

Todo eléctrico

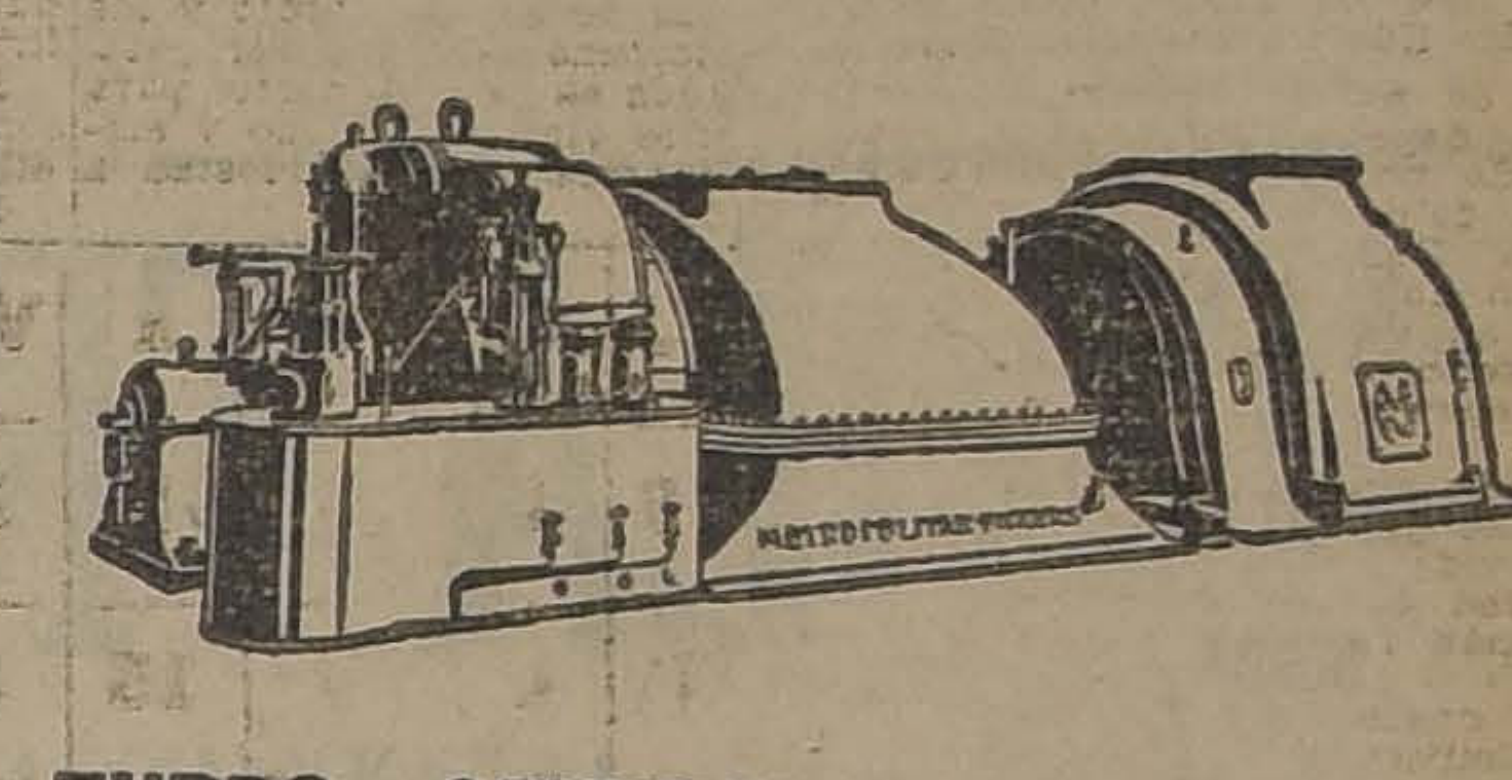

TURBO - GENERADOR DE 30,000 Kw.

Los Turbo - Generadores de METROPOLITAN VICKERS gozan de una reputación mundial y son los más económicos conocidos.

Tendremos el mayor placer de suministrar cotizaciones e informaciones.

METROPOLITAN Vickers

ELECTRICAL EXPORT Co. Ltd.

CALLE SAN ANTONIO 357 — CASILLA 3087 — SANTIAGO

CALEFACCION ELECTRICA

INIO

## CRONICA POLICIAL

### EL INCENDIO DE LA PANADERIA FRANCESA

### OBTIENEN SU LIBERTAD LOS DETENIDOS

"La Nación" de ayer dió cuenta del incendio ocurrido en la Panadería Francesa ubicada en calle Esperanza N.o 1002.

El dueño de este establecimiento don José Bastías Alujas, y el mayordomo del mismo, Nicasio Alza Rovera, fueron detenidos por la responsabilidad que pudieran tener de ese siniestro.

Pasados ayer en la tarde a presencia del juez señor Soro Barriga, pudieron establecer que el origen del fuego fué la estufa del horno de la Panadería.

Debido a estos antecedentes los detenidos, fueron puestos en libertad incondicional.

# Se da por terminada la persecución del flaco Manuel

## EL DOMINGO EN LA TARDE REGRESAN A LA CAPITAL LOS DETECTIVES QUE ANDABAN EN SU BUSCA

## LA PARTIDA LOGRA OCULTARSE EN UNA MONTAÑA INEXPUGNABLE E INACCESIBLE

La tenaz persecución de que se hacía objeto al flaco Manuel, se ha dado por terminada de parte de los detectives que la tenían a su cargo.

Efectivamente, en la tarde del Domingo último, regresaban a esta capital desde los puntos en que se hallaban, los ayudantes señores Salvador Orellana y Amengol Pobiete, con los agentes que iban a sus órdenes.

La jornada fué larga e infructuosa. El flaco Manuel les llevaba la ventaja de ser más conocido en los alrededores donde encontró seguro escondite y no sólo pudo escabullirse de la persecución de los agentes, sino también a la de las policías comunalees y a la de los carabineros, a los cuales les asesinó un sub-oficial.

Con el regreso de los detectives, la persecución queda en manos de los carabineros, los que más conocedores de esos contornos y con más facilidades que los primeros, ya que cuentan con servicio permanente debido a las parejas que existen en los fundos, pueden dar con el prófugo en una de las excursiones que éste haga en busca de alimentos para él y los suyos.

Y decimos para los suyos, porque las informaciones que hemos podido recoger nos manifiestan que aún acompañan al temible foragido tres o cuatro de la que fué su temible partida.

He aquí lo que hemos podido obtener de uno de los más expertos detectives que tomó parte en su persecución:

### TRAS LAS HUELLAS

Los detectives llevaban un dato que debía darles buen resultado para la captura. De otro modo no habrían hecho viaje ya que esta persecución debía causarle a la Sección de Seguridad crecidos gastos y sacrificios a los hombres y a la caballada.

Por las investigaciones hechas se ha podido establecer que el dato era exacto y que sólo pudo fracasar debido al asesinato del cabo de carabineros don Leandro Venegas, crimen que obligó al bandolero a cambiar de ruta.

Si no se presenta esta desgraciada incidencia que privó de la vida a un modesto servidor del Cuerpo de Carabineros de la República, el flaco Manuel habría sido sorprendido en una cantera donde trabajan los hermanos Videla y a donde marchaba en busca de escondite y aun de trabajo una vez que la persecución lo hubiese dejado tranquilo.

Cometido el crimen, el capitán de la banda cambió de ruta a fin de escabullirse de los carabineros que deberían buscarlo para vengar la muerte de su compañero. Y poco después llegaba a ese mismo lugar el ayudante señor Orellana que era el funcionario policial que andaba más cerca de las huellas del malhechor.

Y como el bandido ya no siguió el itinerario que anteriormente se había propuesto, sino que continuó otro muy distinto, los detectives no encontraron en las canteras ya dichas a Guerra ni a ninguno de su bando.

### LA PERSECUCION POR LOS ALREDEDORES

Debido a estas causas, la persecución hubo que llevarla a cabo por los alrededores de donde se cometió el crimen, pues se creyó desde un principio que Guerra debía hallarse escondido en uno de los cerros cercanos.

En esto pasaron los días sin lograr éxito a pesar de los esfuerzos que se hicieron para capturarlo.

Mientras tanto, las noticias que se recibían eran absolutamente contradictorias y se daba a Manuel Guerra operando en diversas partes. Todo esto hacía más difícil la persecución ya que los detectives debían dividirse para inspeccionar los campos que se decían visitados por el prófugo.

En esta forma, las comisiones trabajaron forzadamente haciendo largos recorridos por Quilicura, Caleu, Rungue, Llay-Llay, etc., atravesando cerros montañosos, inspeccionando canteras sospechosas, valles y quebradas, etc., etc., sin que se pudiera dar con las huellas efectivas del bandido.

Desde el salteo de Los Loros, donde murió a manos de don Arturo Ramírez el malhechor Juan Ramón Riquelme Ríos, alias el "Tonto Juan Ramón" y talvez el más audaz de la partida, se le pudo seguir las huellas a la banda hasta que después de dos nuevos hechos delictuosos, pudo el Flaco Guerra y los suyos introducirse a la Quebradade Los Vallecitos, ubicado en la comuna de Llay-Llay.

En esa misma comuna están también ubicados Los Loros, Las Vegas, Las Masas, etc., sitios que fueron visitados por la partida, y Romeral que se halla por las cercanías.

### LOS CARABINEROS EN LA PISTA

Una vez efectuado el salteo en Los Loros donde ocurrió la muerte del Tonto Juan Ramón y en el cual tomaron parte cinco bandidos, los malhechores empezaron a retirarse hacia unas canteras donde creían encontrar seguro escondite.

En esas canteras trabajaban dos hermanos de apellido Videla, lo que conocían al bandido, pues éste antes de convertirse en el feroz malhechor que se conoce, era una especialidad en trabajos de cantera y en la fabricación de adoquines.

En busca de los Videla llegó el malhechor hasta una modesta casita que se halla cerca del camino que conduce de Las Vegas a Llay Llay y dondo podía obtener noticias de éstos. Como no los encontrara allí volvió el bandido en la mañana siguiente acompañado de dos de la partida y solicitó desayuno de la dueña de casa. Pero ésta era muy pobre y no tenía dinero, lo que obligó al flaco Guerra darle unos cuantos pesos con los que la mujer fué en busca de café a una casa distante unas veinte cuadras.

Después del desayuno, Guerra preguntó nuevamente por lo que buscaba y por si acaso estarían trabajando en la cantera, pero la señora les expuso que a uno de los Videla se le había muerto un niñito y se hallarían ocupados en el entierro.

De orden de Guerra sus dos compañeros siguieron adelante, camino al lugar donde debían juntarse después y él se quedó esperando allí.

Los carabineros, al mando del cabo Venegas, en número de tres, que tuvieron noticias que los malhechores se hallaban cerca, se dirigieron a la casa citada, donde se pusieron al habla con la mujer, la que les dijo que tres hombres habían llegado temprano, dos de los cuales ya iban lejos y el tercero estaba en la cocina.

Entonces el cabo ordenó a sus hombres que siguieran a los fugitivos, y él se fué a la cocina a interrogar al sospechoso.

Guerra, tan pronto como se vió ante el carabinero, se creyó perdido, pues éste lo observaba cuidadosamente para reconocerlo, y aprovechó el primer momento de descuido para dispararle los cinco tiros de su arma.

### FALDEANDO LA MONTAÑA

A las pocas horas después llegaba a este mismo lugar el ayudante señor Orellana con sus agentes, y recibía las primeras noticias de las huellas trágicas que el malhechor iba dejando en su camino.

Y ese crimen lo había cometido casi en las puertas de la cantera, que era el punto final de su excursión, y donde creía encontrar trabajo para él y los de la partida.

En consecuenica, no le quedaba otro camino que cambiar de ruta, si quiere salvar el pellejo, pues la muerte del carabinero tenía que causarle serias molestias en su huída.

Y este fué el caso que impidió al ayudante Orellana encontrar al fugitivo en el lugar en que debía hallarse a esas horas.

Juntamente con los carabineros, rodearon una montaña que hay por las cercanías y que fué el escondite que tomó el bandido según las señas que les dieron algunos canteros de los alrededores.

Allí pernoctaron toda la noche sin resultado apreciable, pues el bandido se escapó faldeando el cerro de la montaña sin que fuera visto por nadie, ya que la espesura del lugar puede ocultar no sólo a un hombre, que huye, sino también a su cabalgadura.

Se escapó el bandido esa noche para seguir después tranquilamente su camino en busca de sus compañeros, con los cuales se juntó en la primera oportunidad.

Al día siguiente, convencidos de que el Flaco Guerra los había burlado, los perseguidores siguieron nuevamente en su busca por diferentes rutas.

En esta otra jornada se llegó hasta Caleu, para regresar nuevamente a las canteras donde trabajan los Videla, con quienes el señor Orellna habló extensamente, y quienes le proporcionaron datos de importancia, expresándole además que ellos no podían darle trabajo porque ya lo conocían bastante.

### LO CONOCEN DEMASIADO

En todas las partes donde se detuvieron los detectives para preguntar por el Flaco Manuel, los moradores lo conocían, pues como lo decimos más arriba, este sujeto ha trabajado numerosas veces en las canteras, y es "vaqueano", en esos terrenos que para otros son inaccesibles.

En esas canteras se dió a conocer el bandido, en sus tiempos de honradez, como un excelente fabricador de adoquines y ésta es la causa por qué en algunas partes se avisó a la policía, que se le buscara en aquellas que se dedicaban a este último objeto, con la seguridad de encontrar una pista segura.

Por esos mismos contornos, muy difíciles de inspeccionar y de ser vigilados eficazmente por las policías, viven unos cuantos malhechores que suelen hacer de las suyas en los caminos o en los centros de pequeña población, y que después huyen a sus escondrijos con la seguridad de no ser aprehendidos. Esas gentes los llaman salteadores y como los temen no se atreven a denunciarlos, pero eso no fué un obstáculo para que sus nombres hayan sido conocidos por los detectives.

Son estos malhechores de ocasión los más seguros colaboradores del Flaco Manuel, y a los que busca en su fuga desesperada para que le proporcionen un escondite libre de peligros.

Y si logra escaparse de los carabineros, el Flaco Manuel encontrará en esos campos inexpugnables por la propia naturaleza, el sitio que le es indispensable para salvar el pellejo.

### LA QUEBRADA ENCUBRIDORA

El asalto de que fué víctima un inquilino de la Hacienda Vichiculén, y quien expone que fueron varios los individuos que lo despojaron, da motivo a los detectives para creer que Guerra ha logrado reunirse con los suyos, de los cuales se había separado momentáneamente a raíz del asesinato del cabo Venegas.

Las últimas investigaciones acerca de su paradero permiten asegurar que el bandido se halla refugiado en la Quebrada Lo Vallecito, que también está ubicada en la comuna de Llay-Llay.

Esa quebrada es imposible rodearla por su extensión y difícil de penetrar a ella por la espesura. Allí puede pernoctar el bandido quién sabe por cuanto tiempo.

El Flaco Manuel ha encontrado pues una fortaleza inexpugnable para sus perseguidores, y en ella burlará una vez más a los representantes del orden.

Y de allí seguirá planeando sus hechos futuros, hasta lograr un escondite con más facilidades para la vida, y más seguro para evitar los encuentros con la policía y los carabineros, que le pueden ser fatales.

Los carabineros continúan ahora la persecución y en sus manos está la captura del bandido.

### SOBRE UN ARTICULO DEL SEÑOR EDWARDS BELLO

A propósito de este delincuente y de otros, que han dado qué hacer mucho a las autoridades policiales, don Joaquín Edwards Bello publicó ayer un artículo en este diario y en el que, involuntariamente, indica que la "policía" le abrió las puertas para que continuara delinquiendo.

Hablando con nosotros sobre este particular, el señor Edwards nos pide precisar que sólo por un error pudo aparecer la palabra "policía" donde debía decir "justicia".

No ignora el señor Edwards que en los alrededores de los Juzgados del Crimen existe una verdadera nube de personajes que se ocupan en defender a los reos ya confesos en la Sección de Seguridad y en inculcarles en la primera ocasión que desmientan todo lo dicho anteriormente y sostengan a todo trance su inocencia.

Y como en la generalidad de los casos estos delitos son excarcelables, después de un poco tiempo cuando el hecho está olvidado, solicitan su libertad bajo fianza, la que si no le es concedida en primera instancia, la obtienen en la Corte.

Esta es la causa por la que han obtenido su libertad los tenebrosos Pedro José y Elena Arcos, a pesar de los antecedentes que reunió en su contra la Sección de Seguridad.

Ahora si en el Cuerpo Policial existen elementos indeseables, ello se debe a que con el escaso sueldo de que gozan, no van a sus filas individuos dechados de virtudes.

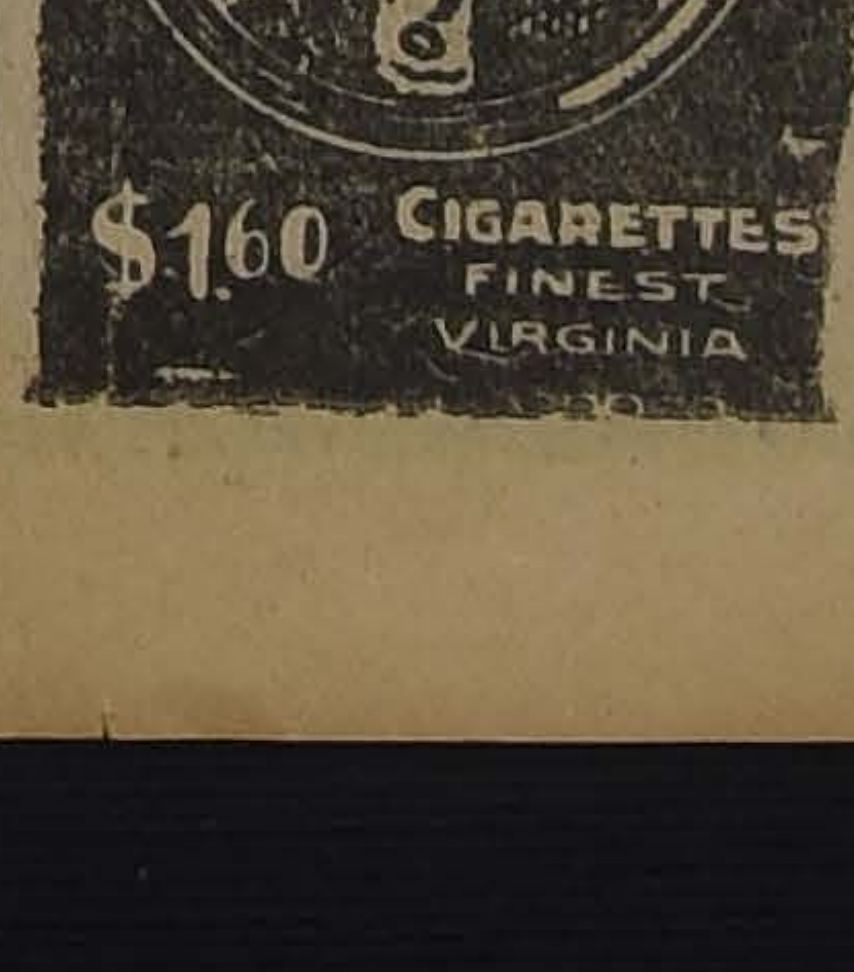

WASHINGTON

$1.60 CIGARETTES FINEST VIRGINIA

## Ingresan a la Cárcel dos guardianes culpables

### EL ATENTADO DE LA AVENIDA ITALIA

En nuestra edición del Domingo se dió cuenta de un atentado cometido por dos guardianes de la 2.a Comisaría, en la persona de la joven Isabel Varga Muñoz.

Dada la gravedad del denuncio hecha por nuestro diario, la Sección respectiva a que pertenecían estos guardianes, hizo inmediatas investigaciones hasta descubrir a lo culpables.

Los autores de tan punible atentado son Exequiel Alvarez y Manuel Gregorio Arias, los que interrogados por la jefatura de la repartición a que pertenecen, confesaron de plano su delito.

La 2.a Comisaría inmediatamente pasó al calabozo a estos dos malos guardianes y en la tarde de ayer fueron puestos a disposición del juzgado respectivo.

Pero en el tribunal al ser interrogados por el juez señor Villagra, negaron su delito.

Sin embargo, este magistrado ordenó el ingreso de los detenidos a la cárcel estrictamente incomunicados.

## El señor Zerega en libre plática

En la tarde de ayer el juez señor Villagra continuó trabajando en el proceso que se instruye a don Luis Zerega Granello por defraudaciones.

El juez ordenó que se levantara la incomunicación al detenido.

## UN SALTEO EN ACEQUIA LO PEREZ

### VARIOS INDIVIDUOS SE DEJAN CAER A UNA CASA, GOLPEAN A UNA SEÑORA, LA DESPOJAN DE CUANTO TIENE Y EN SEGUIDA LA ATROPELLAN

En uno de los últimos días del mes pasado fué asaltada en su casa ubicada en Acequia Lo Pérez doña María Ignacia Jara Avila, por varios individuos.

Según denuncio que la víctima hizo en esa oportunidad, los sujetos a quienes acusa penetraron a sus habitaciones como a las 8 de la noche y después de haberla despojado de cuanto de importancia tenía allí, la condujeron a un cuarto donde el que hacía de jefe cometió un atentado contra su persona.

La Sección de Seguridad que inició las investigaciones para dar con estos malhechores, detuvo ayer en la mañana a Manuel Cautivo Moraes y Manuel Meza Meza, ambos en la comuna de Yungay, y quienes tomaron parte en ese hecho.

Los agentes aprehensores señores Victoriano González, Julio Siridey y Enrique Rosales condujeron a los detenidos a la Sección de Seguridad, los cuales fueron puestos ayer mismo a disposición del juez sumariante.

Según la denunciante, uno de los detenidos era pensionista suyo y fué el que les abrió las puertas a los demás con los cuales cometió el robo y quienes lo ayudaron para que la atropellara.

## UN COBRADOR QUE DESAPARECE CON 5,000 PESOS

### ¿SERA VICTIMA DE ALGUNA DESGRACIA O DE UN HECHO PREMEDITADO

Don Aquiles Rojas Aravena, en representación de la Casa David Caben, establecida en calle de San Diego 560 se presentó a la Sexta Comisaría haciendo el siguiente denuncio.

La casa indicada tenía como cobrador a un joven de apellido Olguín, quien tenía en su poder la suma de cinco mil pesos en cobranzas.

Pero desde hace algunos días el joven ciado no ha aparecido por la casa donde es empleado, no dando cuenta de la cobranza que tiene en su poder.

Como esta ausencia del cobrador perjudica los intereses de la casa, el señor Rojas hace el denuncio respectivo.

La 6.a Comisaría dió cuenta de este hecho al juzgado del crimen a fin de que ordene que se hagan las investigaciones del caso y den con el paradero del joven Olguín, que puede ser víctima de alguna desgracia.

## TULIO CASTILLO SIGUE EN LAS MISMAS

### NUEVAMENTE ES ACUSADO DE ESTAFA Y CAE EN PODER DE LA JUSTICIA

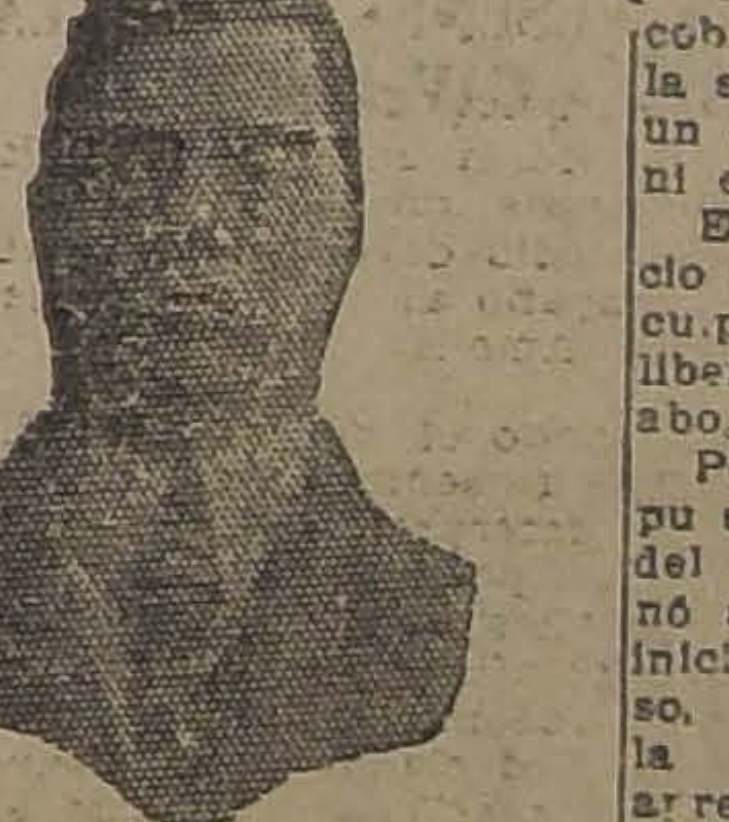

TULIO CASTILLO CARRASCO.
Tinterillo

Doña Jesús Jiménez se presentó a la justicia en contra de Tulio Castillo, por estafa.

Es el caso que el tal Castillo le cobró la suma de veinte pesos a la señora con el objeto de sacarle un carnet, pero la víctima no vió ni el carnet ni su dinero.

En los mismos días del denuncio la 3.a Comisaría aprehendió al culpable, pero éste fué puesto en libertad con la fianza nominal del abogado señor García Berdallo.

Por como la denuncia fuera puesta en conocimiento del juez del crimen, este magistrado ordenó a la Sección de Seguridad que iniciara las investigaciones del caso, la que después de comprobar la culpabilidad de Castillo, lo aprehendió en la tarde de ayer.

Castillo será puesto en el día de hoy a disposición del juez sumariante con el parte respectivo en que se da cuenta de los antecedentes recogidos en la investigación y que culpan al delincuente.

## FUERON SORPRENDIDOS INFRAGANTI

### UN INTENTO DE ESTAFA AL BANCO ALEMAN TRANSATLANTICO

En la tarde de ayer fueron detenidos por el agente de la Sección de Seguridad señor Moncada, en el interior del Banco Alemán Transatlántico, tres personas, llamadas Carlos Vera Patiño, Juan Alvarez Parraguez y Humberto Carreño Arredondo, que fueron sorprendidos infraganti en el delito de estafa, suplantación, etc.

Es el hecho que estos individuos se presentaron a esa institución bancaria a cobrar un cheque por $ 700 que iba firmado por el primero de los nombrados.

Pero el cheque que habían usado para hacer el cobro no pertenecía a Vera Patiño sino a una serie que en otro tiempo tuvo en su poder don Pedro Carreño y cuya cuenta había cerrado años anteriores.

Descubierta la superchería, se detuvo a los tres comprometidos en esta estafa, los que fueron remitidos a la Sección de Seguridad y donde se encuentran para ser puestos hoy a disposición del juzgado del crimen de turno.

## El muerto era un anciano del Hospicio

El Domingo a las 3 de la tarde fué encontrado el cadáver de un desconocido en calle de Claras frente al N.o 338.

Una vez que ese cadáver fué trasladado a la morgue y después de activas investigaciones pudo establecerse que pertenecía al anciano Serapio Cisternas Lemus.

Cisternas se hallaba en el Hospicio y ese día solicitó permiso para dirigirse a una casa de la calle de Claras donde se le daba semanalmente una limosna.

Pero una vez que estuvo en la calle sufrió un ataque que le produjo la muerte.

## La próxima temporada de ópera

El entusiasmo del público por la próxima temporada lírica se ha demostrado claramente por la acogida que ha tenido el abono, el cual se ha cubierto casi totalmente.

Muchos aficionados a la ópera, se han acercado a nosotros para manifestarnos que debido a la gran demanda que ha tenido el abono, ellos se verían privados de asistir a la lírica, ya que no encontrarían localidades disponibles en boletería. La empresa concesionaria, nos pide advertir que el abono a platea es volante a veinte funciones a escoger entre cuarenta, de modo que el público tendrá localidades para veinte funciones. Además, el abonado si no retira su localidad antes de las dos de la tarde, ésta se pondrá a la venta, de modo que el público siempre tendrá en boletería localidades a su disposición.

Las doce funciones de matinées y vespertinas, cuyo abono se abrió ayer han tenido gran aceptación en el público, que se ha abonado en una forma tan amplia como para las funciones nocturnas. El hecho de que en las funciones diurnas participen Fleta y la Dalla Rizza, ha sido uno de los factores decisivos en el éxito del abono.

Como ya hemos anunciado el debut de la compañía se efectuará el Martes 19 de Agosto, con "Aída", que será cantada por las sopranos Sara César, Bianca Sadun, tenor Ismael Voltolini, barítono Carlos Morelli y bajo Gaudio Mansueto.

## "El Caballero de la Rosa", se estrena hoy en el Santiago

En las dos funciones de hoy, la compañía del Santiago nos dará a conocer una de las revistas más interesantes de las escritas desde hace muchos años a esta parte, pues, cosa rara, los autores han puesto bastante ingenio y originalidad al trazar el libreto. Con el argumento que adelantáramos hace días, originario de la resurrección de Don Juan Tenorio, quien recorre el mundo y se desilusiona, porque ahora sólo media el interés y el dinero, el señor González del Toro ha trazado una amena revista, "El caballero de la rosa", de gran lujo, la cual es comentada con acierto por la música del maestro Padilla.

Sus cuadros, a estar a las referencias que tenemos de la prensa de Buenos Aires, se suceden con belleza y arte, y la poesía de Don Juan resucitado, convertido por la corriente de los tiempos en el caballero de la rosa, cuyos pétalos son los corazones conquistados, hace amenos y dulces los pasajes de la revista que mencionamos, pues en todos ellos campea el arte y el buen gusto. La escena inicial, ante el túmulo del romántico conquistador, es presentado con acierto y brillo. Al influjo de un beso, se yergue don Juan y el mundo con su vaivén y su jolgorio lo precipita en los salones de la diversión y de la gracia. Así recorre diferentes sitios, todos ellos saturados de buen humor y de alegría, intercalándose pasajes de danzas y de couples, que en su mayoría son acompañados por el público. Su libreto está hecho en forma original y los chistes surgen con facilidad, produciendo el consiguiente efecto hilarante.

Además de los merecimientos de la música y del libreto, la dirección artística tiene otros motivos para confiar en el éxito de esta presentación y son ellos la mise en escene y la belleza de los trajes. Entre los efectos escénicos de la tramoya, debemos citar el del carro que avanza por sobre los espectadores, desde el escenario, y desde donde las muchachas del coro arrojan flores y tarjetas perfumadas. El truco del tren en marcha es otro de los atractivos que ofrece esta revista, pues su efecto es seguro y admirable. Para corear los cantables, la empresa proveerá a los espectadores de sendos platillos, con lo que se dará a los asistentes un especial motivo de diversión.

Como decimos, "El caballero de la rosa" irá en las dos funciones de hoy, acompañado de la revista de gran éxito "Buenos Aires embataclanado".

## El Dueto Santo-Ferry

Una de las características de los espectáculos de variedades es su invariabilidad. Los artistas de este género tienen uno o dos programas de éxito, de los cuales no salen, ya sea por indolencia o por falta de repertorio.

Santo-Ferry, el dueto cómico que debutará dentro de poco en el Setiembre, contratado en Buenos Aires por la sociedad Aurelio Valenzuela B. y Cía., hace excepción a la regla. Es un espectáculo que puede dar variación a su programa durante un mes. Sus actores tienen clara noción de la oportunidad e intercalan números de absoluta novedad local, con ingenio y discreción.

## "A toda máquina" y "La lucha por la vida", en el Unión

El estreno de la comedia cómica en dos actos titulada "La lucha por la vida", ayer en las dos funciones del Unión Central por la compañía de Rafael Arcos, llevó a esta sala una numerosa y distinguida concurrencia.

Arcos, hizo nuevamente y como de costumbre las delicias de la concurrencia.

Los demás intérpretes se comportaron en forma correcta, cooperando al lado de Arcos con acierto.

Hoy se repite en vermouth "A toda máquina" "pochado" en tres actos que ha tenido una franca aceptación entre los habitúes al Unión, por su gran comicidad.

Es la noche se pone en escena "La lucha por la vida", la obra que constituyó el éxito de anoche.

Además Arcos para completar la función recitará el monólogo cómico "Oratoria fin de siglo", que anoche hizo reir bastante a la concurrencia.

IMPERIO-HOY
A LAS 6.30
CUARTO CONCIERTO
DE LA
SOCIEDAD BACH
último del abono a la audición del
Wohltemperirtes
Klaviers
DE J. S. BACH, por
CLAUDIO ARRAU
Gran piano Grotrian Steinweg de Grim y Kern
NOCHE: a las 9.40
TOM MIX
"En Pos de la Luna"

## NOTICIAS CINEMATOGRAFICAS

### LOS TEATROS SETIEMBRE Y BRASIL ESTRENARAN HOY LA EXTRAORDINARIA GOLDWYN DE LUJO "LA FERIA DE LAS VANIDADES"

Una de las películas de mayor éxito en la actual temporada neoyorkina y londinense ha sido "La Feria de las vanidades", producción de lujo de la casa Goldwyn. Este éxito simultáneo en Estados Unidos e Inglaterra se explica por ser el gran escritor inglés Thackeray, el autor de la obra.

La película es adaptación de "Vanity Fair", uno de los libros más leídos del habla inglesa. La enorme propaganda que la casa editora hizo a la cinta — propaganda en la cual se gastaron más de 400,000 dólares — junto con la popularidad del libro original han dado como resultado el éxito formidable de la película.

Doce estrellas de primer orden interpretan la obra. Mabel Ballin, Eleanor Boardman, Jorge Walsh, Harrison Ford, Eearle Fox, Hobart Bosworth, etc., tienen a su cargo los papeles principales. La dirección estuvo a cargo de Hugo Ballin.

La obra se desarrolla a principios del siglo pasado, en los días en que la Europa estaba conmovida con la fuga de Napoleón de la isla de Elba y su regreso a Francia. Fortunas enormes se derrumbaron, personajes cayeron, amores fueron tronchados y gente oscura se preparaba para escalar fortuna y honores cuando volviera en triunfo el señor de la guerra.

Las dos escenas capitales de la película son el baile en la víspera del desembarco de Napoleón y la batalla de Waterloo. La fiesta primeramente citada es de una fastuosidad suprema. La época en que se desarrolla es la del máximo refinamiento y más distinguida elegancia.

El argumento es un acabado estudio de la coquetería femenina, la historia de una bella y joven vampiresa, de una mariposa social que jugueteaba con la llama de la vanidad, del lujo y del placer. Parecía que su corazón estaba blindado al verdadero amor y que las flechas de Cupido se tronchaban al chocar contra su dureza.

Esta misma obra se estrenará mañana en el Esmeralda.

MAÑANA
MIERCOLES
DE MODA
(Localidades numeradas en venta)
LA TRAGEDIA DEL ORGULLO HERIDO
LA EMOCIONANTE HISTORIA DE UNA DECEPCION AMOROSA, OBSERVADA EN LA VIDA MISMA Y RELATADA CON GRAFICO REALISMO, CON ESCENAS PATETICAS Y MOMENTOS DE AMARGA ANGUSTIA.
ES UNA OBRA "SPECIAL-FOX" QUE MARCA EL TRABAJO CUMBRE DE JOHN GILBERT

## Las Variedades de La Comedia

**LA ROYAL TROUPE Y BUONAVOGLIA**

Los espectáculos de La Comedia han resultado del mayor agrado de los habitúes, pues la sala se ve diariamente muy concurrida por distinguidas familas de nuestra sociedad. Es difícil que por el módico precio que se cobra por estas funciones se logre presenciar algo más ameno y distinguido que lo que ofrecen diariamente la Royal, Buonavoglia y los demás artistas complementarios de estas funciones de la aristocrática sala.

La Royal, con sus simpáticos componentes, ha causado una impresión por demás favorable y los números de Roullén, el elegante y simpático galán cómico, secundado por Margarita Blanco y las chicas coreográficas, son celebrados en forma por demás entusiasta, tanto que la repetición de casi todos los números es algo ya establecido. Buonavoglia, el inseparable bufo italiano sigue contando con su público risueño de siempre, por lo que su programa ha debido ser ampliado a varios números extras.

Hoy estos elementos darán dos funciones, vermouth y nocturna, a cargo de todos los artistas de la Royal, de Buenavoglia y de Bertita Javalos.

## Hoy se despide Carmen Delgado del público del Esmeralda

Después de hacer una brillante temporada, hoy se despide del público del Esmeralda la gentil bailarina gitana española Carmen Delgado. Es una de las artistas que más ha gustado por su arte, por su simpatía y por su gracia netamente andaluza.

Para sus funciones de despedida Carmen ha escogido lo mejor de su repertorio. Entusiasta y vigorosa, ella hace programas que a otras artistas dejarían rendidas. Ha habido días en que ha danzado 20 bailes entre las tres funciones.

El cine estrenará hoy una película verdaderamente extraordinaria: "Madame Recamier".

La inauguración del anfiteatro ha sido muy del agrado del público. Primeramente se ha conseguido dejar alejada al fondo del teatro a la galería, con sus bulliciosos asistentes. En seguida se ha dado a los obreros acomodados una localidad de precio módico y en la cual pueden estar tranquilos.

HOY
SETIEMBRE
BRASIL
PLATEA: $ 3
Localidades numeradas, en venta desde las 10 A. M.

## Concervatorio Nacional de Múica

El Viernes, a las 2 P. M., se verificará en el teatro del establecimiento el concierto sinfónico dedicado a las obras de Mozart. Las familias que se interesen por asistir puedeen solicitar las entradas de 10 a 11 A. M. en la oficina del Inspector General.

### TEATRO UNION CENTRAL

**Empresa Ansaldo Limitada**

**Compañía de comedia cómica RAFAEL ARCOS**

HOY—:Martes 29:—HOY
Vermouth a las 6 P. M. Sigue el éxito cómico:
**"A TODA MAQUINA"**
Noche: a las 9.30. Reprise. Gran suceso:
**"LA LUCHA POR LA VIDA"**
VERMOUTH Y NOCHE, Platea $ 3.
Nuevas canciones y humoradas por Arcos.

### SPLENDID THEATRE

**Lila Lee y Jack Holt**

Se efectúa hoy el 22.o Martes de moda, en cuyas funciones de especial, a las 6.30 P. M., y segunda de la noche, a las 10.30 P. M., será estrenada una grandiosa super-producción pasional de escenas de la vida real, presentada por la Paramount, y producción que es la obra maestra del gran director William de Mille, titulada: "Cuando los hombres engañan", obra en la que De Mille, deja impreso el sello de su maestría, como creador de obras de arte mudo, profesor indiscutible de bellezas cinematográficas.

El tema de su argumento es el siguiente:

La obra ha terminado, la cortina cae. Los actores os han hecho reir y llorar. Cae el telón, y los artistas, que también tienen alma, son olvidados. Sin embargo, es recién cuando la cortina cae, que la vida de los artistas, dura o amarga, o dulce y feliz, empieza para ellos. Os habéis emocionado con ellos durante el desarrollo de la obra. ¿Podrían acaso, interesaros tanto las vidas reales de los artistas, como la ficción que en el escenario han representado?

Permitidnos levantar la cortina de nuevo. Dejadnos que os guiemos ante la verdadera vida de las gentes de teatro. Entremos hasta la intimidad del hogar. Escudriñemos en lo más hondo de sus corazones. Entonces, el milagro se realizará. Notaréis que lo real es muy superior a lo fingido. Que la vida del artista, vale más, mucho más, que el arte".

Tal es el tema en que se inspiró Rita Weiman, la autora del argumento de esta admirable y conmovedora obra de tema pasional, en la que se demuestra que una corista es tan apta para el sufrimiento, puede ser tan celosa guardadora de su honra, puede tener una sensibilidad tan delicada como la más sensible dama que concurre a los palcos del teatro a verla representar.

Jack Holt, el varonil gran actor de la escena muda, realiza en esta obra su mejor interpretación, habiendo sido unánime el elogio que la crítica americana le ha tributado por su actuación magistral en esta obra. Lila Lee, la encantadora y expresiva actriz de lindos ojos negros, de carita bonita, realiza una creación tan artística y conmovedora, que produjo sensación en los Estados Unidos, donde fué aclamada y convertida por ella en "estrella" de primera magnitud en la constelación cinematográfica. Charles Ogle, el gran actor de carácter, realiza también una creación admirable y a la altura de la labor de los demás intérpretes.

En la sección selecta, a las 5 P. M. y primera de la noche, a las 9.30 P. M., se exhibirá por última vez en este teatro, el conmovedor poema pasional de gran lujo de "Fis National Circuit-1924", titulado: "Hombres Blancos", creación suprema de la más linda de las actrices del cine: Catalina Mac Donald, secundada por el gentil y gracioso galán, Bryant Wahsburh.

**MINERVA**

Para hoy anuncia este teatro en sus funciones de especial y noche el estreno de la sensacional película de aventuras: "La mano acuchillada" por la linda artista Eileen Sedgwick.

Además se dará la cómica "La salud es lo primero" por Boby Dunn.

**TEATRO INDEPENDENCIA**

Hoy Martes no habrá funciones en este cine. Mañana se estrena el grandioso drama "Tú eres el culpable", la historia de un hombre que prefirió ser considerado como un ladrón antes que ver deshonrado el buen nombre de la mujer que amaba. Obra interpretada por Doris Kenton y James Kirwood.

La magistral producción "Goldwyn" del famoso escritor Mr. Makepeace Thackeray:

HARRISON FORD

LA FERIA DE LAS VANIDADES
Regia interpretación de George Walsh, Eleanora Boardman, Earle Jocy, Harrison Ford, Hobart Bosworth, etc.
La corte de Inglaterra, con sus fastuosos bailes de gran etiqueta, sus intrigas y amoríos. La batalla de Waterloo, después de la cual cayó Napoleón.

## Carmen Delgado actuará dos días en el Politeama

La Dirección del teatro Politeama ha entrado por una vía de gran progreso con la intercalación de números escogidos de variedades en sus programas. En esta forma la hermosa sala del Portal Edwards volverá a sus brillantes tiempos en que público de todo Santiago se daba cita en ella aprovechando sus comodidades y su animado ambiente.

Carmen Delgado, la bailarina gitana que tan retumbante éxito tiene en el Esmeralda, pasará a dar dos únicas funciones en el Politeama. Estas funciones se harán mañana y el Jueves, en combinación con espléndidas películas y con los mejores números del repertorio de Carmen por tratarse de dos únicos días de actuación.

## MUSICA

### CLAUDIO ARRAU Y EL CLAVECIN BIEN TEMPERE

No es de extrañarse que para la mayoría del público musical de Santiago haya pasado casi desapercibido el enorme esfuerzo que significa la ejecución de memoria de los 48 preludios y fugas de Juan Sebastián Bach, hecha por nuestro genial pianista Claudio Arrau, pues la cultura musical entre nosotros está todavía en pañales y son muy pocos desgraciadamente los que se han dado verdadera cuenta de este trascendental acontecimiento artístico.

Para nosotros, los músicos, estos recitales han sido una verdadera revelación. Saturados de modernismo, era necesaria la venida de Claudio Arrau, para que la música de Bach, se nos revelara en toda su grandeza y quedara en nuestro espíritu la convicción de que en la historia musical no hay nada más definitivo y verdadero. ¡Porque Bach posee la suprema verdad! cuando él nos habla, escuchamos la voz de un ser situado a una altura inconmensurable que nos está diciendo con una verba inagotable, como un eterno manantial, verdades tan puras que no admiten discusión, sino que se aceptan plenamente.

Y nadie más poseído de belleza y capacitado que Claudio Arrau para servir de intérprete entre Bach y nosotros, porque el arte de Claudio Arrau ha escogido el sendero más puro y elevado. El no es solamente un virtuoso del teclado, lo es también de la estética. El virtuosismo de la ejecución que para otros pianistas es un fin, para Arrau es sólo el medio para plasmar toda la belleza que el creador puso en su obra. Y esto se pone más en relieve en la interpretación que del Clavecín hace Arrau. Cualquier otro artista se habría dado por satisfecho con vencer los inmensos escollos de ejecución que hay en esta obra, sin embargo Arrau ha perseguido y encontrado lo que es de más valor, esto es: el mundo de expresiones diversas que hay en cada preludio y fuga.

A este respecto no habrá faltado algún sabio Ddoctor en música, que se haya retirado indignado porque Arrau les da expresión a las fugas, cuando ellos no han visto en estas composiciones nada más que el enjambre de combinaciones técnicas que hay en cada una de ellas. Para nosotros, lo que más nos ha interesado, precisamente, en la interpretación de Arrau es que por sobre el enjambre de combinaciones técnicas, Arrau ha extractado la esencia de cada fuga y nos la ha ofrecido con santa unción, con la misma santa unción con que oficiaría el sacerdote que más adentro hubiese penetrado en el sagrado misterio de su religión y se sintiera poseído por la verdad misma.

Sólo hay un espíritu que pueda comprender en toda su grandeza la ejecución e interpretación que Arrau hace de los 48 preludios y fugas: ese espíritu es el de Juan Sebastián Bach.

**ARMANDO CARVAJAL.**

Esta tarde, a las 6.30 P. M., Arrau ejecutará en la Sala Imperio la última parte del Clavecin bien Temperé; otra que ha venido interpretando con la precisión y maestría digna del artista excepcional que no sólo comprende profundamente las geniales concepciones del maestro Bach sino que hace gala de la cultura de su espíritu dándonos las mejores interpretaciones que pudiéramos tener de esta gran música.

No dudamos que esta última audición, con que terminará la ejecución completa de memoria de los 48 preludios y fugas de Bach habrá de tener el éxito que merece.

Cines Alhambra
y Victoria
HOY
Tarde y noche:
ESTRENO ABSOLUTO
EN EL CENTRO
El precioso vodevil de arte alemán película de la
HUGO A. STINNES
PASAJERO
SIN BOLETO
por Ossi. Walda
VIERNES

## El extraordinario estreno de hoy

### "LA FERIA DE LAS VANIDADES"

Hoy, en especial y noche, en el Setiembre y Brasil, se estrena la magnífica producción "Goldwyn", que lleva por título: "La Feria de las Vanidades".

Como se ha venido repitiendo diariamente, esta célebre producción ha sido llevada a la escena muda, por uno de los magos de la cinematografía: Hugo Ballin, famoso director americano, quien a ruego de los habitúes del cine, ha llevado a la pantalla, una obra tan grandiosa y magistral, como es: "Vanity Fair", la tan elogiada novela del famoso escritor inglés William Makepeace Thackeray.

Muchos habían sido los directores, que como el mismo Griffith y Thos. Ince, habían querido reproducir en el lienzo tan celebrada novela, pero ya sea por falta de actores capacitados o por lo costoso y difícil de preparar la mise en escene, habían desistido de su propósito, hasta que Ballin, considerado hoy día, como un mago en cinematografía, ha podido hacer los que otros habían fracasado antes de intentarlo.

El conjunto reunido por la Goldwyn, no puede seguramente ser superado por otra compañía, pues en esta cinta vemos trabajar a todos los preferidos de nuestro público, tales como: Jorge Walsh, Harrison Ford, Mabel Ballin, Eleanor Boardman, Earle Foxe y el célebre trágico Hobart Bosworth, los cuales unos a otros tratan de superarse, consiguiendo en conjunto hacer de tan célebre novela, una película digna de figurar como una de las mejores hechas en el presente año ne los Estados Unidos.

Vaya hasta la Universal, casi importadora que nos presentó dicha película, nuestros parabienes por el éxito indiscutible que obtendrá con tal película hoy día.

CONTESTAMOS
PUBLICAMENTE
A centenares de peticiones
El éxito obtenido por el estreno de la primera jornada de la famosa serie-novela francesa Gaumont:
PARISETTE
éxito pregonado por miles de personas y no por réclame interesada, ha hecho que centenares de familias nos hayan pedido la repetición de la primera parte de la apasionante novela de Luis Feuillade.
Con el mayor placer accedemos a esta petición y anunciamos que repetiremos la
PRIMERA JORNADA
EL JUEVES EN EL ESMERALDA Y EL VIERNES EN EL BRASIL
LA SEGUNDA JORNADA
SE ESTRENARA EL VIERNES: SETIEMBRE Y ESMERALDA, Y SABADO, EN EL BRASIL
AURELIO VALENZUELA B. Y CIA
CIA. CINEM. ITALO-CHILENA

SE PIDEN PROPUESTAS
PARA LA VENTA DE LOS MUEBLES, UTILES E INSTALACIONES COMPLETAS DEL
Teatro DELICIAS
EN CONJUNTO O POR SEPARADO. A LA VISTA TODO EL DIA.
ENTREGA INMEDIATA
POR ENCARGO DE SU DUEÑO. — W. B. — CASILLA 2088.

Iniciaremos la nueva y sensacional serie en 15 episodios, en que aparecen temibles disfrazados de la ORDEN TERRORIFICA de la CALAVERA Y DE LOS NEGROS MANTOS:
Las Luchas del Destino
EN ESTA OBRA, CADA EPISODIO ES UN DRAMA, Y CADA DRAMA UN CUMULO DE FUERTES EMOCIONES. Protagonistas: WILLIAM DUNCAN y EDITH JOHNSON.

# SPLENDID

EL PRIMER CINE DE CHILE

DIRECCION MAX GLUCKSMANN

HOY 22.o MARTES DE MODA:

6.30 y 10.30

GRANDIOSO ESTRENO "PARAMOUNT"

Excius. MAX. GLUCKSMANN

# Cuando los Hombres Engañan

EXTRAORDINARIA OBRA MAESTRA DE WILLIAM DE MILLE, INTERPRETADA POR LA ENCANTADORA GRAN ACTRIZ

**Lila Lee** Y EL VARONIL GRAN ACTOR **Jack Holt**

SU ARGUMENTO: Es la conmovedora historia de una de aquellas muchachas que inocentes de la vida y creyendo en la sinceridad del amor, son víctimas de la infamia de los conquistadores que creen que la mujer no tiene alma...

SU TEMA: "De todas las tentaciones que hay en la vida, ninguna es tan irresistible y peligrosa como las que nos impone el amor"

Jack Holt

### SALA IMPERIO

**El programa cinematográfico de la noche, por Tom Mix.**—Por la noche, a las 9.40, continuará en esta sala el espectáculo cinematográfico, estando indicada para proyectarse esta vez, a pedido especial de buena parte del público, una de las mejores interpretaciones dramático-sensacionales que para la Casa Fox ha filmado el simpático y popular actor Tom Mix. Esta película lleva el título de "En pos de la luna".

### ALHAMBRA Y VICTORIA

**Un simpático estreno de la A. Hugo Stinnes.**—Estos cines han tomado entre su programación, fijándole estreno para hoy, al gracioso y fino vaudeville de arte alemán, firmado por la A. Hugo Stinnes, titulado "El pasajero sin boleto".

Esta obra, de corte cómico delicado y cuya gracia mejor se encuentra en las situaciones escénicas que su argumento crea, relata las sabrosas aventuras de una muchacha, genuina representate del "cri" de la moda, que es enviada a las faenas de unos pozos petrolíferos, donde, naturalmente, su aparición, como ejemplar único del sexo bello, causa la admiración y las complicaciones que es de suponer. Se trata de una obra destinada a hacer desarrugar el ceño del espectador con toda suerte de recursos de buena ley y con la más simpática exposición de la belleza y de las facultades que adornan a Ossi Walda.

Se exhibirá tarde y noche en el Alhambra y el Victoria.

### FRANKLIN

**"El Hotentote".**— Hoy presenta este teatro por segunda vez, la superproducción del "Firt National Circuit 1924" obra maestra del gran director Thos H. Ince "El Hotentote".

Esta producción de ambiente hípico, presenta todo aquello que el Turf tienen de sensacional, arrebatador y cómico, y el espectador se siente, por momentos, sobre el lomo de un caballo, envuelto en la velocidad del torbellino, tal es la fuerza de atracción que ejerce sobre el público.

Esta obra es una gran creación del simpático y gracioso Douglas Mac Lean, que se presenta secundado por la gentil Madge Bellami.

### POLITEAMA

**"Golondrina".**— Hoy, en ambas funciones se reprisará: "Golondrina" adaptación del popular drama de Nicanor de la Sotta, realizada bajo la personal dirección del autor. Como se sabe, interpretan los principales roles la señorita Haydee Gasparri, perfecta rubia chilena, el mismo autor Nicanor de la Sotta, Tito Kaiser, estnado los papeles cómicos a cargo de Paco Ramírez y Ernestina Estay.

### IMPERIAL

**La creación de Alice Terry y Ramón Novarro.** — La brillante obra dramática de Rex Ingram, que Metro-Classics ha filmado con todos los requisitos de una magnífica superproducción de arte, "El dolor de amar", será el programa que este teatro ha de presentar en sus funciones de hoy. Ya se sabe que los intérpretes principales de esta cinta son Ramón Novarro y Alice Terry, ambos del gran reparto de "El prisionero de Zenda".

Después de esta obra seguirá un programa cómico.

### ATENAS

**William Russell.**—Hoy, en las dos funciones que este teatro anuncia, reaparecerá el fuerte y característico artista William Russell, en la interpretación de una obra hecha precisamente para el mejor lucimiento de sus facultades de actor varonil, diestro y convincente tanto en el género social como en las escenas de aventuras.

La película a que nos referimos, que es su creación especial, lleva el título de "Un hombre de talla" y ha obtenido éxitos lisonjeros tanto en la Sala Imperio como en otros cines.

SABADO: DIA DE RISA REAPARICION DEL CELEBRE Y FINO COMICO FRANCES EN SU ULTIMA GRAN CREACION DE RISA IRRESISTIBLE

# Max Linder Jettatore

# Mme. RECAMIER

La magna pelcula alemana con los amores de Napoleón y del actor Talma, por una misma mujer

# DESPEDIDA de CARMEN DELGADO

### REPUBLICA

Un elenco que por sí solo inspira confianza absoluta y sugiere la importancia de la obra en que actúa, es el que tiene a su cargo la interpretación del intenso drama social "La pérfida", obra de lujo que el República exhibirá en sus funciones de hoy. En esta cinta tienen parte de primera importancia artistas de la talla del Stella Taylor, Irene Rich, Lewis Stone, Mahlon Hamilton y otros no menos prestigiados que colaboran en dar vida auténtica a esta pieza, que es un buen exponente del arte dramático de lujo.

### SALON OLYMPIA

**Su tercer Martes de moda.—Exhibirá "Ruperto de Hentzau".** — La continuación y fin de la preciosa novela de Hope "El prisionero de Zenda", que ha sido uno de los triunfos más positivos y mantenidos de la temporada, "Ruperto de Henzau", es la obra que el Olympia ha escogido para celebrar dignamente su tercer Martes de moda, en las reuniones sociales que se han de llevar a efecto hoy en esta sala.

"Ruperto de Hentzau" es, como se sabe, la más alta obra filmada por la editorial Selznick y está interpretada por veinticuatro estrellas de las más celebradas de la pantalla americana.

### MUNDIAL

**Pete Morrison en "La ciudad de los espectros", 3.a función; y fin de "La banda púrpura".** — Estas dos seriales que viene aplaudiendo el público de Santiago, se exhiben con éxito cada día creciente, en las dos funciones, de especial 6.15 y noche 9.30, de este teatro.

El fin de "La banda púrpura" es algo sensacionalísimo, tanto por las titánicas luchas que tiene que sostener el intrépido Cicatriz para capturar la terrible banda que le persigue, como por lo emocionante de su desenlace.

De Pete Morrison, poca cosa podríamos decir que el público no conozca y haya aplaudido una y mil veces.

### COLON

**Miriam Cooper en "La doncella que cayó".** — A precios corrientes anuncia este teatro para sus funciones de especial y noche de hoy, dos últimas exhibiciones de la maravilla dramática, escrita con lágrimas de mujer enamorada, y con escenas de amor, dolor y piedad, que la eximia Miriam Cooper interpreta con toda la emoción de sus delicados sentimientos.

### AVENIDA MATTA

**"Aquí estoy... mi encanto".** — Es uno de los éxitos obtenidos por los Artistas Unidos, creación de Charles Ray el actor que se ha ungido el favorito de la sociedad. El tema de este argumento da origen a hondas reflexiones y para muchos será la dotación de más de algún problema.

Va en especial y nocturna.

HOY: PLATEA $ 2. Esmeralda

### IRIS

**"A caza del culpable".**— Hoy estrena este teatro en las funciones de 6.20 y 9.30 la gran producción dramática y de emoción titulada: "A caza del culpable", por el famoso y simpático Franklin Farnum.

### DIECIOCHO

**Reginald Denny y Mabel Scott.**— Para sus dos secciones de hoy, presenta esta Sala, el estreno de la Jewell Universal, titulada: "Ideas de juventud" o bajo el sub-título de "Puños de hierro", interpretada por el famoso actor intérprete de Juventud, tuyo es el mundo", acompañado de la elegante actriz Mabel Scott y Budy Messinger, el inteligente y divertido peneca. Obra de gran lujo, aventuras, heroísmo y sprot. 9 Sensacionales matchs de box se ven en el curso de la obra, que consta de 8 largos actos.

### SELECTA

**Extraordinario estreno Jewell Universal.**— En sus funciones de especial y noche presentará este cine el acontecimiento más grande y sensacional del año.

"Juventud, tuyo es el mundo" por Reginald Denny y Laura la Plante.

Además se dará la cómica "Hijo político" por Neely Edwards.

### DELICIAS

**"La voz de la conciencia".** — Uno de los dramas más interesantes que se han hecho últimamente en los Estados Unidos es el que estrena hoy esta sala y que lleva como título "La voz de la conciencia", pieza de mucho fondo humano y a la vez muy artística. La interpretación es muy bien llevada y en todos sus detalles se destaca este film como algo bueno, extraordinario y artístico. Va en ambas secciones.

### AVENIDA

**"Parisette".**— En sus funciones de hoy esta sala vuelve a presentar la apasionante serie Gaumont, "Parisette", que obtuvo el más ruidoso triunfo en su estreno del Sábado. Los episodios de la primera función se titulan María y El Secreto de la Señora Stefan; y están repletos de situaciones altamente emocionantes y de escenas de formidable sensacionalismo. Actuará además la pareja de bailes excéntricos y americanos Trotsky y Josefina que ofrecerá nuevos y originales números.

### NOVEDADES

**"Luz de mi vida".**— El First National Circuit, estrena hoy en este teatro, su última producción, titulada: "Luz de mi vida". Poema de sublimes amores y dulces ternuras de mujer, creación de la belleza americana, Laurette Taylor.

### ELECTRA

**"Ferragus".**—En las funciones de especial y noche presenta por última vez "La novela de los trece", adaptación de la conocidísima obra de Honore de Balzac. Para el Jueves anuncia el estreno de sensación, "Cuando los hombres mienten" novela apasionante y llena de interés y atracción.

### ODEON

**"Golondrina".**—Una copia nueva de estha triunfal película nacional se exhibirá en las funciones de especial y noche de hoy de esta concurrida sala. Como se sabe, este film es la adaptación fiel de la popular obra de Nicanor de la Sotta y sus escenas han sido filmadas en el Teutonia y en los más conocidos cabarets de esta ciudad.

### PROXIMOS ESTRENOS

**"La nueva película de Max Linder".**— La casa Max Glücksmann, estrenará en el Splendid Theatre, el Sábado de la presente semana, la última película que filmó el famoso cómico francés Max Linder en los Estados Unidos y titulada: "Max Jettatore".

La circunstancia de ser él el autor del argumento y director del film, es suficiente para afirmar, sin lugar a dudas, que el estreno de esta película, ha de constituir un gran acontecimiento para sus admiradores y para las personas aficionadas a reír a carcajadas.

Demás está hblar de las condiciones artísticas y del fino humorismo parisién que Max Linder sabe poner, a modo de sabroso condimento, en la interpretación de sus películas, ya que su popularidad en el mundo entero le excluye de cualquier análisis en ese sentido.

Anunciar el estreno de una película suya, equivale a agregar un nuevo éxito a su ya cimentada popularidad y es por ello que con Max Linder Jettatore, el Splendid, ha de adjudicarse un nuevo y colosal éxito.

**"La tragedia del orgullo herido", estreno de mañana.**—Cada día se ve mejor que el cinematógrafo americano se acerca por todos los caminos a la interpretación de la vida real. Del hecho auténtico saca consecuencias luminosas que se encarga de detallar el artista intérprete con riqueza de expresión y de vida. La cuestión que preocupa hoy más que nunca al director escénico es la de dar la más perfecta impresión de realidad sugestionando al público con una sabia orientación hacia los momentos culminantes del drama. A esta escuela pertenece el señalado trabajo artístico que, con clasificación de "special-Fox" ha filmado la afamada editora bajo la interpretación de John Gilbert y de un conjunto excelente de actrices de mérito. Es una obra que marca un esfuerzo de selección artística y de cuidadoso esmero en la presentación de todo lo que ha de darle originalidad y realismo. Pertenece al género social y sentimental, al mismo tiempo que halla su emoción en las lides del drama. La Sala Imperio reconociéndola como obra superior, la ha escogido para hacer con ella sus funciones de mañana Miércoles.

### PROGRAMAS DE HOY

**BRASIL.** — Especial y noche: "La feria de las vanidades". Plateas numeradas.

**ESMERALDA.**— Especial y noche: Despedida de Carmen Delgado y "Madame Recamier".

**SETIEMBRE.** — Especial y noche: "La feria de las navidades".

**IMPERIO.**—A las 6.30, último concierto del abono a la audición del Clavecín bien temperado de J. S. Bach, por Claudio Arrau; noche, "En pos de la luna", por Tom Mix.

**ALHAMBRA Y VICTORIA.** — Especial y noche: "Pasajero sin boleto", por Ossi Walda.

**IMPERIAL.** — Especial y noche: "El dolor de amar", por Alice Terry y Ramón Novarro", y programa cómico.

**REPUBLICA.** — Especial y noche: "La pérfida", por Lewis Stone, Irene Rich, Stella Taylor y otros.

**ATENAS.** — Especial y noche: "Un hombre de talla", por William Russell.

**OLYMPIA.** — Tercer Martes de moda. Gran estreno de lujo: "Ruperto de Hentzau", continuación y fin de "El prisionero de Zenda". Programa musical extraordinario por la orquesta Grazioli.

**AVENIDA.**—Especial y noche: "Parisette", primera función, y pareja de bailes Trotsky-Josefina.

**ODEON.**—Especial y noche: "Golondrina".

**DELICIAS.** — Especial y noche: "La voz de la conciencia".

**NOVEDADES.** — Especial y noche: "Luz de mi vida".

**MINERVA.** — Especial y noche: "Juventud, tuyo es el mundo", por Reginald Denny, y la cómica "Hijo político", por Neely Edwards.

**ORIENTE.** — Especial y noche: fin de la serial "El zorro azul", por Ana Little.

**IRIS.**—Especial y noche: "A caza del culpable", por Franklin Fanum.

**DIECIOCHO.**—Especial y noche, estreno Jewel Universal: "Ideas de juventud", por Reginald Denny, Buddy Messinger y Mabel Scott.

**SPLENDID.** — Hoy, 22.o Martes de moda, 6.30 y 10.30, estreno: "Cuando los hombres engañan", por Lila Lee, Jack Holt y Charles Ogle; 5 y 9.30: "Hombros blancos", por Catalina MacDonald y Bryant Washburn.

**INDEPENDENCIA.** — Hoy no hay función. Mañana "Tú eres el culpable", por Doris Kenyon.

**ELECTRA.** — Especial y noche: "Ferragus" o "La historia de los trece".

**POLITEAMA.** — Especial y noche: "Golondrina" por Nicanor de la Sotta.

**MUNDIAL.** — Especial y noche: "La ciudad de los espectros", tercera función, y fin de "La banda púrpura".

**COLON.** — Especial y noche: "La doncella que cayó", por Miriam Cooper.

TEATRO SANTIAGO

(Empresa Ernesto Bouquet)

Gran Compañía de Revistas y Feeries

MESSUTI HERMANOS

HOY.—Martes 29 de Julio.— HOY

Vermouth 6 P. M. Noche: 9.15

BUENOS AIRES EMBATACLANADO

Grandioso estreno:

EL CABALLERO DE LA ROSA

Regia presentación, vestuario de fantasía, grandes trucos escénicos.

TEATRO COMEDIA

Empresa Ernesto Bouquet

HOY—Martes 29 de Julio:—HOY

Vermouth a las 6.30. Noche a las 9.30

Platea: 3 pesos

Gran éxito de la famosa

ROYAL TROUPE BUONAVOGLIA

El rey de la risa

BERTITA LAVALOS

siempre cambio de programa.

A PEDIDO INSISTENTE SE REPETIRA LA APASIONANTE NOVELA GAUMONT:

# PARISETTE

DESPEDIDA DE LA PAREJA DE BAILES EXCENTRICOS Y AMERICANOS:

TROTSKY

y JOSEFINA

6.20 HOY 9.30

AVENIDA

Mañana: "El Hotentote"

TEATRO

REPUBLICA

La Pérfida

Intenso drama de palpitante actualidad, por

IRENE RICH

# T. FRANKLIN-HOY-EL HOTENTOTE

RESTAURANT TEUTONIA

El MEJOR RESTAURANT de SANTIAGO

HOY — ALMUERZO, $ 2.50

MENU

Fiambre surtido
Cazuela de Vaca
Lisa grillé
Escalopa de Paprice con pure de papas
Lentejas a la Parmesana
Beefsteak con Ensalada
Frutas
Café

LUNCH —:— COMIDA —:— CENA

GRAN SURTIDO EN MARISCOS

ORQUESTA DE DAMAS VIENESAS

Compro

brillantes, perlas, oro, platino y toda joya de valor. Pago al contado.

DELICIAS 857

A-1.o

MANCHAS, PECAS Y PAÑO

Desaparecen en 10 días con el uso de la Stoong Cream.

DOERR MONCH Y CIA.

BANDERA 60, ALTOS, OFICINA N.o 1

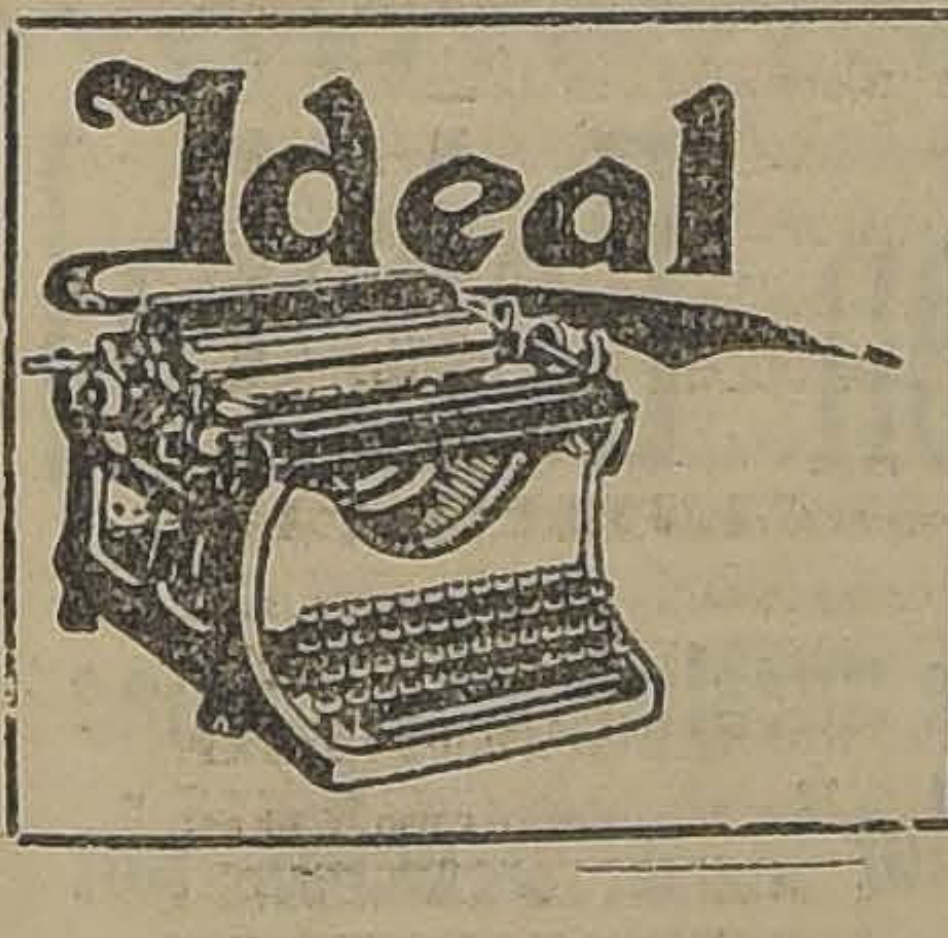

SE ACONSEJA

pedir una demostración de la máquina

IDEAL

antes de comprar otra Máquina de Escribir.

Trabaja rápido, silencioso, suave

AGENTE GENERAL:

R. WEINREICH KIRSINGER, Valparaíso

SANTIAGO: P. H. Hasche, Edificio Bco. Anglo S. A., calle de Bandera.
CONCEPCION: R. Espinosa Allende.
VALDIVIA: Oscar Beckdorf W.
OSORNO: O. E. Gebler.
LA UNION: R. Siegle & Cía.

FOLLETIN (8)

# PARISSETTE

FOLLETIN CINEMATOGRAFICO DE "LA NACION"

POR LUIS FEUILLADE

Aquel mismo día, eran ya las doce de la noche y aún no había regresado Stefan. Cogió Julieta el libro, cuya lectura había empezado, intentando interesarse por aquella imaginaria historia. De pronto, oyó entrar a su marido, y corrió ella a sus brazos; pero él no manifestó ninguna ternura, antes bien le dijo con no muy buenos modos:

—¿Por qué me esperabas? No debías cansarte así, pues ya sabes que no tengo hora fija para volver.

—Sí, lo sé; pero no tenía sueño.

—Pues deberías descansar, porque ya sabes que mañana damos una fiesta y has de prepararlo todo... Y a propósito, he contratado a la sobrina de Cocolín, a Parisette. Es muy simpática y creo que agradará a nuestros invitados.

Besó en la frente a su mujer y cuando ya iba a retirarse a su cuarto, le preguntó ésta:

—¿No te olvidas de nada, Gabriel?

—No.

—¿Estás seguro?

—Si me olvido de algo, recuérdamelo.

—¿No te olvidas de la fecha de mañana?

—No.

—Sí.

—Te digo que no... Esa fecha me recuerda el aniversario de nuestra boda; y la prueba es que por ese motivo damos mañana la fiesta.

Esas palabras las pronunció sin ninguna amabilidad, y una vez dichas se fué a su cuarto.

A la mañana siguiente, en cuanto Cocolín se presentó en la casa de banca, le entregaron un papelito que decía:

"Se ruega al señor Cocolín que se presente en el despacho del director en cuanto llegue."

Encasquetóse Cocolín el bicornio con ademán resuelto y fué al despacho del director, donde creía que le esperaba alguna reprimenda.

Antes de entrar, preguntó al ordenanza si estaba de buen humor el banquero.

—Lo único que te puedo decir— contestó el ordenanza — es que ya ha sermoneado al cajero y al jefe de la sección de títulos.

—¡Pues bien! — repuso Cocolín — ahora me tocará a mí: puedes anunciarme.

Segundos después entró el cobrador en el despacho de Stefan, y éste le dijo:

—Cocolín, sé que es usted un empleado formal, digno y puntual y que merece el interés que mi mujer se toma por usted... En fin, le he llamado para decirle que desde este momento le subo el sueldo cincuenta francos mensuales.

Dicho esto Stefan volvió a su trabajo, sin cuidarse más del molesto cobrador.

Cocolín sentía tal emoción, que no hallaba medio de expresar su agradecimiento. Tendió el bicornio, alargó la mano, dió dos pasos adelante, retrocedió luego tres, saludó repetidas veces, y, al fin, dijo: "Muchas gracias, señor". Con ademán cómico estrechó una mano imaginaria, se puso el sombrero al revés, y salió.

En la antesala le aguardaba el ordenanza con una sonrisa irónica y le preguntó:

—¿Qué te ha sucedido: ha sido grande la bronca?

—¡Yo no sé las cosas que me ha dicho! — repuso Cocolín.

—¿Y qué le has contestado tú?

—Le he dado las gracias.

—¿Las gracias?..

—¿Qué quieres?... ¡Ya sabes que soy muy tímido!

—Pues haces mal... Porque esa timidez no te produce nada.

—Me produce — dijo Cocolín, marchándose rápidamente — me produce cincuenta francos más por mes.

Y dejó al ordenanza con la boca abierta.

Eran ya las doce, y como en la casa se hacía semana inglesa y era Sábado, no quiso volver a las oficinas de la caja para no tener que dar explicaciones a sus compañeros.

Así, pues, se fué directamente a su casa, pensando en la alegría de Parisette en cuanto supiera lo del aumento de sueldo.

Al llegar a la esquina de la calle del Entrepot se le acercó un automóvil que estaba parado a cierta distancia con las cortinillas bajadas, y una voz le llamó:

—¡Cocolín! ¡Cocolín!

Miró al coche y vió una mano enguantada que abría la portezuela y con mucha naturalidad, acercóse el cobrador, subió al automóvil y se instaló allí al lado de la señora de Stefan.

Al punto arrancó el carruaje en la dirección que por lo visto le habían indicado antes.

Con gran tristeza le enteró la señora de Stefan de los disgustos que tenía por la frivolidad de su marido y luego le pidió que la acompañase por la tarde, ya que era Sábado, a ver a su hijita.

—Con mucho gusto — dijo Cocolín; — pero déjeme ir a advertir a mi sobrina que me espera para almorzar, y dentro de tres cuartos de hora estaré a su disposición.

Paró el coche junto a una estación del metropolitano, y allí se apeó Cocolín despidiéndose de la señora y diciéndole:

—Anímese un poco, que esta tarde tendrá usted una gran alegría.

Y apresuróse a volver a casa.

Al entrar en ella oyó Cocolín una música suave.

—¡Hola, hola!... ya está aquí el pollito.

Oíanse las acompasadas notas de un bailable, tan ligero y alegre que el cobrador empezó a danzar una polca, aunque pronto se interrumpió, por efecto de una nueva sensación: le llegaba a las narices un olor de quemado; abrió la puerta del piso, penetró en el comedor, vió a Parisette bailando muy graciosamente, en tanto que en un rincón del cuarto la acompañaba amorosamente Juan Vernier, primer violín solista del "Bobino", lo cual era una buena posición para un joven de veinte años.

Todos los días iba a acompañar con el violín a Parisette mientras ensayaba. Aquel simpático muchacho tenía aspecto algo bohemio, pero era serio, amaba discretamente a la bailarina, y en el barrio pasaban por novios.

Cocolín se detuvo en el umbral de la puerta, contempló la amable escena, aplaudió la labor de su sobrina y se creyó en el deber de animarla bailando él también a su manera; más de pronto se detuvo en su entusiasmo: el olor [illegible] do volvía más intenso al comedor.

—¡Buena comida me espera!

Juan Vernier dejó el arco y Parisette el baile, en tanto que Cocolín corría a la cocina en donde se estaba pegando el asado.

El cobrador, acostumbrado a hacer de cocinero, meneó la carne, añadió el agua necesaria y exclamó:

—¡Se nos ha estropeado el asado!

Entretanto el violinista y Parisette, algo confusos, arreglaban los muebles que habían apartado para la lección de baile, y poco después, se marchó Vernier.

Parisette se llegó a la cocina, esperando que la regañara el tío por haber dejado quemar la comida, y grande fué su sorpresa al ver que éste le decía con muy buen humor:

—Si te alimenta el baile, no te hará mucho daño el asado.

—En efecto — repuso Parisette—: se ha quemado del todo.

—¿Y qué vamos a comer ahora?

—Ahí tengo unos cuantos fiambres...

Y al momento atacaron a los fiambres, y entre éstos, los postres y el café se desquitaron de la falta de carne.

Cocolín, continuando de muy buen humor, dijo a su sobrina:

—Querida Parisette, tengo que darte una noticia.

—Y yo a tí otra.

—Déjame a mí primero.

—Ya te escucho.

—Pues bien, me ha ocurrido una cosa extraordinaria... inverosímil... Una cosa inaudita... increíble...

—¿Acabarás?

—No puedes imaginártelo... ¡Es algo prodigioso!... ¡Extravagante!... ¡Es cosa que raya en la locura!...

Parisette se reía impaciente, repitiendo:

—No me hagas padecer más y acaba de una vez.

—Pues bien, hija mía, querida sobrina: mi principal..., con un movimiento de generosidad que nunca olvidaré... en un arrebato de bondad... con una prodigalidad que no le conocía... ¡me ha subido cincuenta francos el sueldo!

—¡Ca! — exclamó Parisette.

En el fondo, sabía muy bien lo que aquel ascenso significaba: la sonrisa del señor Stefan en el salón de descanso de la Opera y las pocas palabras que con él había cruzado, le explicaban aquel favor del banquero; pero no quiso dárselo a entender a su tío, que no sabía nada de eso, y que atribuía su buena suerte a la influencia de la señora del banquero.

—¿No tienes más que decirme, tío? — preguntó a Cocolín.

—¿Te parece poco? No creas que podré darte noticias como esta todos los días.

## FOOTBALL

**[illegible] ESTUDIANTILES DE FOOTBALL ORGANIZADAS POR EL CENTRO DEL INSTITUTO DE EDUCACION FISICA.** —Las iscripciones para esta competencia permanece nabiertas. Por el momento se han inscrito seis equipos escolares y cinco universitarios. Se recomienda a los colegios y centros se inscriban cuanto antes a fin de iniciar luego la competencia, los equipos que por temor de atrasar sus partidas en la Asociación Escolar no han solicitado inscripción, pueden hacerlo, ya que en nada se estorbará la competencia de dicha dirigente estudiantil ya que para fijar el calendario se hará de acuerdo entre los distintos delegados.

Para hoy a las 6 P. M. están citados todos los representantes de los centros, a fin de tomar los acuerdos relacionados con las bases de dicha competencia y de efectuar el sorteo de los equipos inscritos.

La reunión se efectuará en Morandé 100, local del Instituto de Educación Física.

**POR LA COPA SEBASITAN LOZANO.** — Anteayer se llevó a efecto en San Fernando la primera partida por este trofeo. El Centro Deportivo Compañía de Gas, arribó a esa a las 12 del día. Después del almuerzo ofrecido en el casino por el capitán del Batallón, se llevó a efecto esta partida. Ante numerosa concurrencia se verificó el encuentro, siendo favorecido por los honores de la victoria el Zapadores, por tres tantos contra uno de su contendor.

### Liga de Foot-Ball

El directorio de esta institución se reunirá hoy a las 7 en punto en su local social.

**Competencia especial**

Esta noche se cerrarán las inscripciones de la competencia especial, y que tan excelente acogida ha encontrado en nuestros círculos deportivos.

La idea de esta competencia especial nació a raíz de haber terminado ya su competencia oficial esta institución, evidenciando así el grado de adelanto, entre sus congéneres.

Se encarece la asistencia a los representantes de los diversos clubs afiliados a esta Liga, pues hay un interesante asunto que el Directorio desea dar a conocer.

### Los funerales del dirigente señor Pedro Pacheco

**SE VERIFICARON EN LA TARDE DE AYER**

Ayer, a las 5 P. M. se verificaron los funerales del malogrado deportista señor Pedro Pacheco vice-presidente de la Asociación Santiago y secretario del Liverpool F. C.

La noticia de su fallecimiento llenó de consternación a sus numerosos amigos y consocios, los que en masa concurrieron a su sepelio.

La casi totalidad de los clubs afiliados a la Asociación Santiago enviaron representantes, lo mismo que el vice-presidente de la misma, señor Ernesto Cádiz y otros directores.

Antes de inhumarse los restos hicieron uso de la palabra los señores Ernesto Cádiz, a nombre de la Asociación Santiago; Orlando Meza, por los deportistas obreros y el señor Carlos Fanta, por la Liga Nacional.

Cerró la ceremonia el vice-presidente del Liverpool F. C.

En el pórtico del Cementerio recibieron las expresiones de sentimiento de los acompañantes, miembros de la familia doliente.

## EXCURSIONISMO

### Federación de Excursionistas y Exploradores de Chile

Cita al Directorio para hoy, a las 9 P. M., en Carmen 197.

Se dará cuenta del resultado oficial de la marcha Santiago-Puente Alto verificada con brillante éxito el Domingo pasado.

Se tratará además de la inauguración del Curso de Extensión Cultural que se efectuará el 10 de Agosto en homenaje a la República del Ecuador.

## BASKET - BALL

**FEDERACION UNIVERSITARIA DE DEPORTES.** — Se han fijado las siguientes partidas para la presente semana:

Miércoles 30 a las 2 1|2 P. M.: Escuela de Medicina B. v. Escuela de Farmacia A.; cancha Escuela de Medicina; árbitro, señor Arístides Izzo.

A las 3 P. M.: Escuela de Ingeniería v. Educación Física A., cancha Escuela de Ingeniería; árbitro señor Benicio Alcócer.

Viernes 1.o a las 2 1|2 P. M.: Escuela de Medicina A. v. Conductores de Obras; cancha Escuela de Medicina; árbitro señor Rodrigo Caro.

## ATLETISMO

**BLUE STAR ATLETICO.**—Se cita a junta general de socios para el Jueves 31 del presente, a las 9 1|2 P. M., en los salones de "El Mercurio".

## CICLISMO

**CLUB CICLISTA CENTENARIO.** —Cita al Directorio para hoy, a las 8 1|2 P. M., en Arturo Prat N.o 514.

**CLUB CICLISTA CHACABUCO.**— Cita a junta general para hoy, a la 9 P. M. Se ruega la asistencia de todos los corredores.

# EL CICLISMO EN LOS JUEGOS OLIMPICOS DE PARIS

## EL CHILENO VIDAL OCUPO EL DUODECIMO PUESTO ENTRE 68 CONCURSANTES EN LA PRUEBA CLASICA DE LOS 50 KILOMETROS. — LLEGA AL MARCADOS A SOLO 16 METROS DEL VENCEDOR.

**Se ha clausurado oficialmente la Octava Impiada Mundial.**

**En el último día de los Grandes Juegos Olímpicos, se desarrolló la prueba ciclista sobre cincuenta kilómertso, en la cual hicieron acto de presencia sesenta y ocho corredores en representación de veintidós países.**

**En los primeros 50 kilómetros, figuraron en los puestos de honor el argentino Demeyer y el chileno Bermejo.**

**Cinco kilómetros antes de la meta, se inició una ruda lucha entre 25 concursantes, entre los cuales figuraban el chileno Alejandro Vidal y el argentino Gretz.**

**Los metros decisivos fueron realmente emocionante. En efecto, el triunfo correspondió a Willems, de Holanda, seguido muy de cerca de otros 24 corredores, entre los que mencionaremos al chileno Vidal, quien llegó al marcador en el duodécimo puesto. Entre el vencedor y Vidal, medió únicamente una distancia de 16 metros.**

**El tiempo empleado en el recorrido fué de una hora 18 minutos 24 segundos.**

**La prueba se desarrolló en el Velódromo Municipal de Vincennes, y fué presenciada por más de cincuenta mil aficionados.**

**El orden de llegada fué:**

**1.o Willems, de Holanda.**
**2.o Alden, de Gran Bretaña.**
**3.o Wyll, de Gran Bretaña.**
**4.o Dinale, de Italia.**
**5.o Lange, de Polonia.**

**El undécimo lugar correspondió al argentino Gretz quien aventajó por sólo dos centímetros al chileno Vidal.**

## QUEDAN DESVANECIDOS LOS CARGOS QUE SE HABIAN HECHO A LA DIRIGENTE CHILENA POR EL ENVIO DE SUS REPRESENTANTES.— EL SECRETARIO DE LA UNION CICLISTA DE CHILE, HABLA PARA "LA NACION"

**CON EL SECRETARIO DE LA DIRIGENTE —Cuando la Unión Ciclista de Chile indicó al Comité Olímpico Nacional, la nómina de los corredores que había seleccionado para representar al país en los Octavos Juegos Olímpicos Mundiales—nos dice el señor Angel Vargas—"El Mercurio" y "El Diario Ilustrado" insertaron en sus columnas numerosos artículos atacando duramente a la dirigente, culpando de parcialidad al incluir a Vidal en el elenco chileno.**

**La Comisión Nacional de Educación Física llegó a recibir una nota de la Asociación Ciclista de Santiago, protestando de la inclusión del campeón Vidal, y la Comisión Nacional, en lugar de consultar a la dirigente, reconocida por el Gobierno en el ciclismo, nombró de su seno a una comisión para investigar las irregularidades.**

**Dimos a conocer la justicia, la corrección de nuestros procedimientos, y hoy tenemos la satisfacción de ver comprobados con los resultados de París la elección hecha en Vidal.**

**Vidal finalizó en el duodécimo puesto entre 68 competidores, y llegó a 16 metros del vencedor. El promedio de Vidal fué de 37 1|2 kilómetros por hora, distancia que jamás ha sido superada en Sud-América ni siquiera igualada.**

**¿Qué dirán ahora, los que criticaron de anti-patriota la actitud asumida por la Unión Ciclista de Chile, y especialmente por nuestro presidente, señor Alberto Davidson, miembro del Comité Olímpico Nacional?**

**¿Tenían razón "El Mercurio" y "El Diario Ilustrado", al atacar la composición del equipo, o "La Nación", que acogió la defensa de los procedimientos de la Unión Ciclista de Chile?**

## CASTILLO Y LA MARATHON MUNDIAL

### LO QUE NOS DICE UN DIRIGENTE OBRERO

Con el título de "La Dirigente de los deportes chilenos toma un bella acuerdo", ha suscrito en "El Mercurio" del sábado 26 un señor Victory, un artículo que lejos de ser una defensa, significa un antecedente más en abono en la causa nacional que hoy se ventila a raíz del asunto de Castillo.

El articulista en referencia nos hace una historia suscinta de los fundados motivos que según él tuvo en vista la Comisión Nacional de Educación Física al oponerse en todo momento a que se defendiera en las pistas de Colombes nuestros colores, por un muchacho modesto, por un esforzado hijo del pueblo.

¡¡¡Imposible!!! El veredicto está dado, señor Victory. La opinión deportiva de Chile entero ya conoce con pelos y señales a los que escribieron esta página de tan triste recuerdo en nuestra historia, y sólo espera impaciente que la sanción recaiga enérgica, terminante, sobre los ciudadanos aquellos que parecen no haber sentido jamás las palpitaciones nobles del patriotismo.

No tienen derecho a continuar dirigiendo nuestras actividades aquellos señores.

Les falta lo más elemental.

En forma que no sé cómo calificar, el señor Victory quiere buscar la salvación atribuyendo este acontecimiento a la falta de conocimiento u olvido de los "dirigentes obreros" y nos habla así:

"Es posible y muy aceptable que los que tomaron la dirección de este viaje (los suponemos también obreros), hayan olvidado estas normas de procedimiento que son usuales hasta **en las más malas organizaciones colectivas**, pero, que dado el campo de actividades que ellos frecuentan, menos complicadas que las que se desarrollan en el ajetreo de las que se encuentran en planos más sutiles, es como decíamos, muy aceptable un olvido de esta trascendencia."

Ya que el señor Victory estima que los dirigentes obreros son tan olvidadizos, y generosamente les disculpa, hay también el derecho a suponerlo que el planea a mucha altura, motivo por el cual sólo ve deficiencias entre los de allá abajo.

Nos sorprende además con detalles como éste:

"Castillo llegó cuatro días antes; la prueba se corrió y Castillo no participó en ella.

Habría sido imposible adelantar algo, sin este nuevo descubrimiento que ha hecho. Todo ésto me hace recordar la máxima de Hamlet: palabras, palabras.

Nos anuncia, para terminar, que la Confederación Nacional de Deportes, ha acordado solicitar de quien corresponda, los antecedentes del viaje de Castillo.

Como todo el mundo sabe, estos antecedentes obran en la Comisión Nacional de Educación Física, y dicho Comité fué quien inhabilitó al compatriota. No sería raro adelantar, dado el caso como tratan las cosas en ese Comité, que se designaran a los señores Alfredo Betteley y Dr. Carlos Fernández Peña para que llenaran este cometido.

La publicación del informe no lograría ni siquiera convencer a las instituciones obreras, como tan despreciativamente los llama el erudito señor Victory. — **Carlos A. Acuña.**

## CITACIONES

**Club Deportivo Viajante.**—Junta general para hoy, a las 8 P. M. en la secretaría.

**General Borgoño F. C.** — Directorio para hoy a las 9 P. M. en los salones de "El Mercurio".

**Gimnástico F. C.** — Junta general para hoy a las 8.30 P. M. a fin de elegir capitanes y tratar asuntos de vital importancia para la marcha de la institución.

**Morning Star Infantil.** — Junta general para hoy a las 9 P. M. en Independencia esquina de Lastra. Se sesionará con el número que asista.

**Badminton F. C.** — Directorio para hoy a las 7 P. M. en Morandé 129.

**Loma Blanca F. C.** — Junta general para hoy a las 9 P. M. en "El Diario Ilustrado". Tabla: celebración del aniversario.

**Atlético Galvarino F. C.** — Junta general extraordinaria para hoy a las 8.15 P. M. que se llevará a efecto en San Diego 188. Se encarece la asistencia.

## FOOTBALL

### SERENENSES CONTRA FERROVIARIOS

### SE MEDIRAN MAÑANA EN LA CANCHA DEL SANTIAGO F. C.

### El preliminar estará a cargo del seleccionado de los Profesores con Serena B.

El cuadro de la Liga de La Serena que actuó el Domingo último en forma descollante frente al equipo de la Liga Metropolitana, hará su segunda presentación frente al equipo Ferroviario de Santiago.

Los numerosos espectadores que tuvieron la suerte de ver actuar a este homogéneo cuadro del Norte y cuyas bondades comentamos en nuestra edición última, podrá ver nuevamente a los elementos de La Serena desplegar su juego en forma eficaz frente al conocido cuadro ferroviario.

En el preliminar actuarán dos equipos de cualidades sobresalientes en el popular deporte. El equipo B de La Serena, que hizo un lucido papel frente al eleven del Green Cross tendrá como contendor hoy a un equipo seleccionado, formado por los profesores deportistas de Santiago, que en más de una oportunidad han efectuado lucidos partidos en nuestras canchas y en las de ciudades vecinas.

En resumen, creemos que la reunión de mañana resultará lucida y aun cuando se trata de un día de semana no impedirá para que el público santiaguino responda al llamado de los deportistas de la región del Norte a fin de cooperar a los innumerables gastos que han tenido que efectuar para realizar su viaje.

Los equipos del preliminar se presentarán así:

*Profesores*

Barrios
Veloso Oyarzún
Moreira Ramírez (cap.) Quiñones
Sepúlveda Lorca Vergara
Sánchez Quistard
O
Torres Olivares
Pasteno Vega Pasteno
Toro López Escobar
Dubó Peña
Cárcamo
**Liga de La Serena B.**

El equipo de La Serena, en el encuentro de fondo se presentará en la siguiente forma:

Serena A: Cárcamo, Serrano, Bolvarán, Navarro, Toro, Pizarro, Alcayaga, Díaz, Arévalo, Alvarez y Alcayaga.

# INSCRIPCIONES PARA LAS CARRERAS DEL DOMINGO PROXIMO EN AMBOS HIPODROMOS

## CLUB HIPICO

Premio UNEEDA. — 1,400 metros. — (De venta). — Para caballos nacidos en el país, que se vendan por $ 4,000. — Peso: tres años. 52 kilos, cuatro años y más 57 kilos. — Recargo de tres kilos por cada carrera de venta o remate ganada en 1924 — Inscripción: $ 30 — Premio: $ 3,000 al 1.o

| | Kilos | | Kilos |
|---|---|---|---|
| Jaguar | 63 | Monday | 57 |
| Adriático | 57 | Wintergreen | 57 |
| Landry | 57 | Alazán | 57 |
| Shylock | 57 | Joselito | 57 |
| Puente Alto | 57 | Georgetto | 55 |
| Zapallar | 57 | Parlera | 5. |
| Indino | 57 | Bellorita | [illegible] |

Premio UGOLIN. — 1,400 metros. —Para caballos de tres años, nacidos en el país, que no hayan ganado. — Peso: 56 kilos. — Inscripción: $ 40. — Premio: $ 4,000 al 1.o.

| | | | |
|---|---|---|---|
| Fan Fan | 56 | Zizañero | 56 |
| Highlanders | 56 | Ica | 54 |
| Aranjuez | 56 | Almoneda | 54 |
| Dominó | 56 | Zelanda | 54 |
| Lince | 56 | Jineta | 54 |
| Buñuelito | 56 | Presidencia | 54 |
| Urbión | 56 | Mimie | 54 |
| Lloyd George | 56 | | |

Premio UVA. — 1,400 metros. — Para caballos de 3 años, nacidos en el país, que no hayan ganado. — Peso: 56 kilos. — Inscripción: $ 40. —Premio: $ 4,000 al 1.o.

| | | | |
|---|---|---|---|
| Mata Penas | 56 | María Vescera | 54 |
| Zumbel | 56 | Humorada | 54 |
| Zaratoga | 56 | Floreat | 54 |
| Zambo | 56 | Anfora | 54 |
| Marly | 56 | Xovalesca | 54 |
| La Gota | 54 | Peña Blanca | 54 |
| La Jota | 54 | Zubia | 54 |

Premio UMBEL. — Distancia: 1,500 metros. — Para caballos de tres años, ganadores de una o dos carreras. —Peso: 54 kilos. —Recargo de tres kilos a los ganadores de dos careras. —Recargo extra de tres kilos a los ganadores de un premio clásico o reglamentario. — Inscripción: $ 35. —Premio: $ 3,500 al 1.o

| | | | |
|---|---|---|---|
| Kelso | 57 | Jacobino | 54 |
| Alnero | 57 | Mon Homme | 54 |
| Modorra | 55 | Hecatombe | 52 |
| Expence | 54 | Jana | 52 |
| Kino | 54 | | |

Premio UN NAMED — 1,200 metros. — Para caballos de cuatro años y más, que hayan ganado más de $ 10,000. — Handicap. — Inscripción: $ 35. — Premio: $ 3,500 al primero.

Predilecta, Pelendón, Adriático, Mentirosa II, Landry, Honoria, Albeytar, Pitillo, Pega Pega, Jules Dupré, Kolipí, Danger, Glacé, Pistacho, Junín, Bulliciosa, Ardelión, Walter Scott, Jaguar, Xaragua, Wintergreen, Fatalist, Job, Alavy, Lea, Alava, Lírica, Yelcho Palena, Yokoska, Bilans, Yorkminster, San Gotardo, Sigma, Puff, La Prensa, y Guitón.

NOTA. — Esta prueba, será dividida en dos series.

Premio HARAS QUILPUE. — 2,000 metros. — Para todo caballo ganador.— Handicap.— Inscripción: $ 45. — Premio: $ 4,500 al 1.o

Hidalga, Alta Ley, Perillán, Halagüeña, Grampián, Pumarino, Kansas, Go On, Moloch, Papagayo, Ispahan Royal Fox, La Alegría, Penrod, Electrón, Castilla, Danger, Florada, Joy Bird, Don Gonzalo, Picarón Dax, Greenock, Iveline, Rimel, Partiquina, Matorral, Juicioso, Pintura y Gorgorito.

Nota.— Esta prueba será dividida en 2 series.

## HIPODROMO CHILE

Premio OTOÑO.—900 metros.

Zapallar, Tronador, Antena, Lanza Fuego, Melusine, Navira, Pelendón, Glacé, Ancoa, Corita, Fatalist, Pepa de Oro, Lírica, Vild, Besarabia, Nafta, Costino.

Premio OJITO.—900 metros.

Zaragua, Zain, Papirote, Huacha, Apático, Huerfanita, Ilusa, Taglioni, Latoso, Job, Trotzky, Buena Seña, Doddy, Elilta, Lea, Popy, Cherry Apple, César Borgia, Sovietista.

Premio OCOA.—900 metros.

Xilopie, Principichesca, Mérida, Fiero, Sáfira, Güiña, Nervo, Saddle, Jamaique, Whip, Peloponeso, Trigo, Shoking, Yo, Bombé, Potasa, Grignon, Jarana, Costo.

Premio OBOLO.—1,200 metros.

| | | | |
|---|---|---|---|
| Eclipse | 60 | Norka | 52 |
| Kum Yum | 58 | Manguito | 52 |
| Yumbel | 58 | Negrosina | 48 |
| Soga | 57 | Amorosa | 48 |
| Aristocrat | 55 | Fiolidina | 45 |
| Stiky | 55 | Picaronera | 45 |
| Londinesa | 55 | Cabro | 44 |
| Habilosa | 55 | Jason | 44 |
| Tatcho | 54 | | |

Premio OSSYRIS.—1,500 metros.

Jana, Peyucó, Bric a Brac, Wintergreen, Madagascar, Lacierva, Rintintín, Torquemada, Gran Bonetón, Redondilla, Brahms, Telinga, San Gotardo, Guernsey, Xanthia, Matorral, Hidalga, Latorre.

Premio OPORTO.—1,500 metros.

Nonesuch, Bona Negra, Georgette, Pasajero, La Prensa, Náutico, Corpaucho, Atento, Isócrates, Job, Tarnopol, Gorgonzola, Antilla, Ja Já, Zain, Todo Ilusión, Tangola, Juicioso.

Premio OLVIDO.—1,500 metros.

Xama, Kenneth, Fiero, Tómbola, Griega, Yumbel, La Poderosa, General Gouch, Xilopie, Brasilera, Glenley, Cerdal, Silver Mine, Velada, Farnesio, Rubicón, Danaide, Vuela Poco.

**Inés Berutti**
montada por M. Vera pasó al
rón 700 metros en 50.

**Prisca**
montada por P. P. Quezada
a voluntad 1.000 mtros en 1.
**Jules Dupres**
montado por un aprendiz pas
loscientos metros en 1.21 3|5.
**Sixpence**
montado por un aprendiz
Irlandés por Alfonso Silva
ron 1.400 metros n 1.35 1|5,
do Sixpence por dos cuerpos.
**Bertini**
manejada por un aprendiz,
1.600 metros, en los últimos
marcó 1.36 3|5

**Shylock**
montado por G. Martínez, pasó
metros en 1.40
**César Borgia**
montado por un aprendiz, pasó
metros, en 1.9 2|5.
**Mistero**
montada por J. Alarcón,
700 metros, en 47.
**Melusine**
montada por L. Montero,
400 metros en 24 3|5.
**Ranile**
montada por F. Rebolledo,
una vuelta en 2.20.
**Yockoska**
montada por M. Núñez, movió
metros, en 41 3|5.
**Zapallar**
montado por un aprendiz, atrope
700 metros, en 44 3|5.
**Eudón**
montado por un aprendiz,
800 metros en 55 2|5.
**Griega**
montada por un aprendiz, atrope
700 metros, en 47 1|5. Después
un descanso, repitió igual distancia
en 47 2|5.

**Kolipí**
montado por U. Ibarra, movió
metros en 26.
**Floreat**
montada por un aprendiz,
1,400 metros en 1.39 3|5.
**Bouquet**
montado por M. Vera, pasó
metros en 1.7.
**Rodrigo**
motado por un aprendiz,
metros, en 50.
**Zona Seca**
montada por J. Gajardo, pasó
metros, en 1.24.
**Glenley**
montado por un aprendiz,
1,400 metros en 1.40.
**Insidencia**
montada por Alf. Silva, pasó
metros, sin gran apuro, en los
timos 1.000 metros marcó 1.1

### NOTICIAS DIVERSAS

**Bombero**
que sufrió la aplicación de
ticos en sus remos delanteros,
muy mejorado, trabaja a la marcha.
**Go Lady**
que ha sido vendida para
ción, se á embarcada en estos días.
**Ramón Ramírez**
hace varios días se trasladó
preparador a los corrales del Club
Hípico.
**José Gener**
después de un largo descanso
pensionista de Daniel Sandoval
trabajando con alguna regularidad.

## LOS TRABAJOS EFECTUADOS EN LA MAÑANA DE AYER EN EL CLUB HIPICO

**Buñuelito**
montado por L. Montero pasó mil cuatrocientos metros en 1.31.

**Imperio**
montado por A. Gutiérrez y Harding, por G. Martínez, pasaron mil 200 metros en 1.22 3|5, ganando Imperio por dos cuerpos.

**Nonesuch**
montado por M. Gamboa largó mil 800 metros; en los últimos 1.400 marcó 1.43.

**Pisaverde**
conducida por Alfonso Silva atropelló 700 metros en 46.3|5.

**Penrod**
con la monta de U. Ibarra trabajó una vuelta en 2.20.

**Pega Pega**
manejada por P. P. Quezada atropelló 700 metros en 47.

**Iradier**
montado por un aprendiz largó mil metros en 1.8 3|5.

**Chevrolet**
montado por P. Bañados movió 800 metros en 59.3|5.

**Besarabia**
montada por O. Contreras atropelló 700 metros en 45.

**La Novena**
manejada por un aprendiz movió 600 metros en 37.3|5.

**Parlera**
montada por M. Aranda largó mil 100 metros en 1.36 3|5.

**Nancy**
montada por O. Contreras atropelló 800 metros en 55.2|5; después de un descanso repitió la distancia en 55.

**Castilla**
manejada por P. Silva pasó una vuelta en 2.19 1|5.

**Yorkes**
montado por M. Vera movió 400 metros en 25 1|5.

**Jason.**
con la monta de O. Contreras largó 1.400 metros en 1.36 3|5.

**Parche de Belladona de Johnson**

Alivia los dolores causados por debilidad en la espalda, en los riñones y en el hígado así como dolor en los músculos, los pulmones y el pecho. Es siempre eficaz.

*Pídalo en la botica*

Johnson & Johnson
NEW BRUNSWICK, N. J., U. S. A.

**HERNIAS**

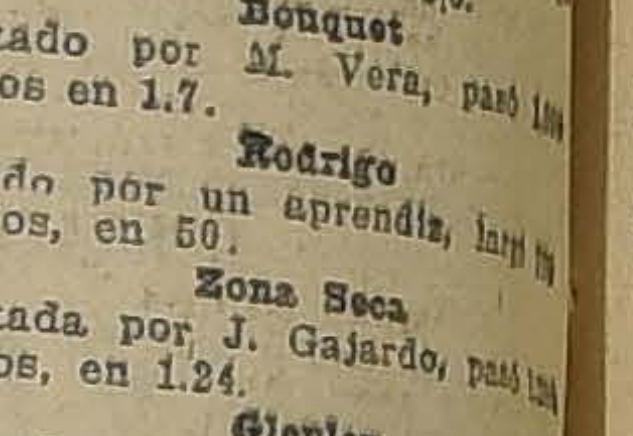

Bragueros elásticos, fajas con pelotas neumáticas. Piernas y brazos artificiales. Aparatos ortopédicos, muletas.

ARMANDO CHAPUIS
A. Prat 346. — Casilla 400
Unico especialista

LA MEJOR Y MAS SABIA ECONOMIA LA OBTENDRA — CON LOS BONOS —

"LA FORTUNA"

NO PIERDEN NUNCA SU VALOR Y DAN OPCION — MUCHO. [illegible]

MANCHAS, PECAS Y PAÑO

Desaparecen en 10 días con el uso de la Stoong Cream.

DOERR MONCH Y CIA.

BANDERA 60, ALTOS, OFICINA N.o 1

Compre Bonos de

"LA FORTUNA"

$ 15 el Entero y $ 3 el Quinto

Bodega Parral

San Francisco 697

TELEFONO 87, MATADERO

| | |
|---|---|
| Carbón espino, saco a. | $ 13.00 |
| Carbón espino 1.a, desde 10 sacos, a. | $ 15.50 |
| Carbón espino 1.a, por 1 saco, a. | 16.00 |
| Carbón quillay de 46 kilos arriba, desde 10 sacos. | $ 11.00 |
| Carbón coke desde 10 sacos, los 46 kilos. | $ 9.00 |
| Leña espino desde 10 sacos, los 100 kilos. | $ 11.00 |
| Leña monte desde 10 sacos, los 100 kilos. | $ 9.00 |
| Leña lhuén desde 10 sacos, los 100 kilos. | $ 12.50 |
| Leña talhuén el saco grande. | $ 6.25 |
| Leña monte, saco grande. | $ 5.75 |
| Leña espino, saco grande. | $ 6.25 |
| Papas amarillas de 1.a, los 80 kilos. | $ 20.00 |

Sulfato de Soda

PARA USO INDUSTRIAL

OFRECEN PARA ENTREGA INMEDIATA

Errázuriz, Simpson & Cía. Ltda.

Teléfono 2713 — SANTIAGO — Casilla 2317

A LOS SEÑORES ARQUITECTOS

Club de Setiembre

El Directorio de esta institución ha acordado abrir un concurso para el estudio de algunas refacciones y nuevas construcciones en el edificio.

Los señores arquitectos que se interesen por este estudio, pueden consultar los antecedentes y detalles en la oficina de la Administración: Catedral 1183.

Los proyectos que se presenten deben ser entregados antes del 20 de Agosto en la oficina indicada.

Será premiado con tres mil pesos el proyecto que, a juicio del Directorio, sea más conveniente para el Club. A-1.o

JOYAS

Tenemos constantemente un selecto surtido en toda clase de

ALHAJAS CON BRILLANTES

Y PERLAS FINAS A PRECIOS DE

VERDADERA OPORTUNIDAD

SECCION ECONOMICA: en esta sección tenemos UN INMENSO SURTIDO en alhajas de fantasía de extraordinaria apariencia y a precios increíbles en

LA EQUITATIVA — 857 DELICIAS 857

J-20.

GRAN REMEDIO UNIVERSAL NITRO - OZONA

Lowe-Weissflog, el único comprobado por medio de la radiografía, que cura tuberculosis (tisis). Pruebas a la vista. Afamado desde 1881, cura radicalmente hígado, riñones, estómago, pulmonía, bronquitis, asma, hipertrofia, diabetes, albuminuria, reumatismo, hidropesía, apoplegía, anemia, catarro intestinal, disentería, apendicitis, peritonitis, almorranas, fístulas furunculosas, enfermedades piel, sangre, enfermedades secretas. Prodigioso en aneurisma, en enfermedades corazón, cerebro, vista, espina dorsal, etc. Viruela, peste negra, hemorragia, peste bubónica, tifus, peste y fiebres en general son vencidas a las pocas horas con repetidos lavados intestinales y tomas. Igual tratamiento para demás enfermedades. Catecismo Nitro-Ozona consúltelo todo enfermo, sea cual fuese el mal, encontrará el medio seguro de sanar radicalmente Remítesele gratis a quien lo pida. Luis Lowe. Claras 149. Teléfono 1830. Casilla 32.—Droguería Daube y Botica

Al Comercio y al Público en General

Durante la presente semana liquidaremos el saldo de nuestras existencias de las afamadas AMPOLLETAS Holandesas marca "Cóndor", a precios sin competencia.

Haremos ventas al por MAYOR y al DETALLE.

Graham, Rowe & Co.

BANDERA 275 —:— SANTIAGO

FABRICA NACIONAL DE SILLAS "LA GRAN RAPID"

CASILLA 4531. — TELEFONO 120, ESTACION

ESTA FABRICA SE TRASLADO A SU NUEVO LOCAL: DELICIAS 3538

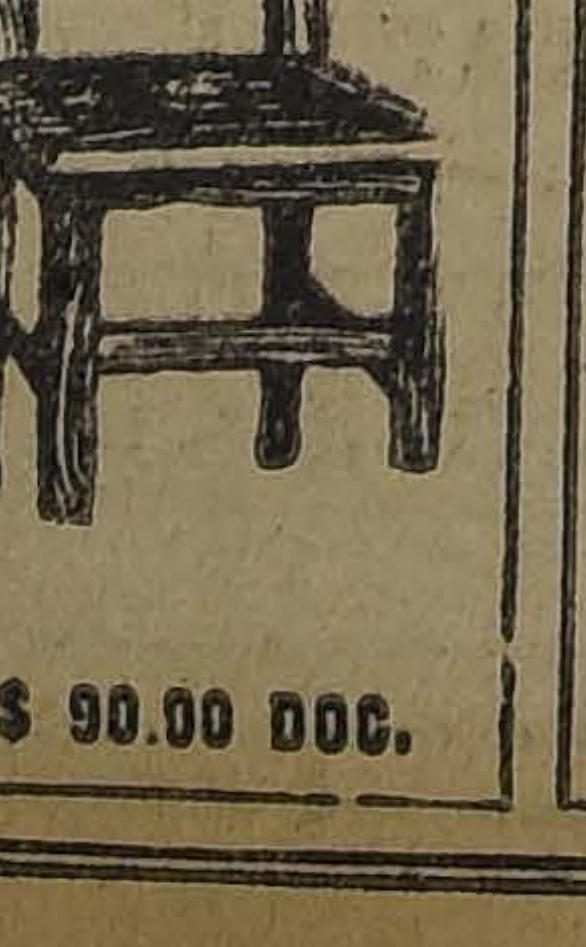

$ 90.00 DOC.

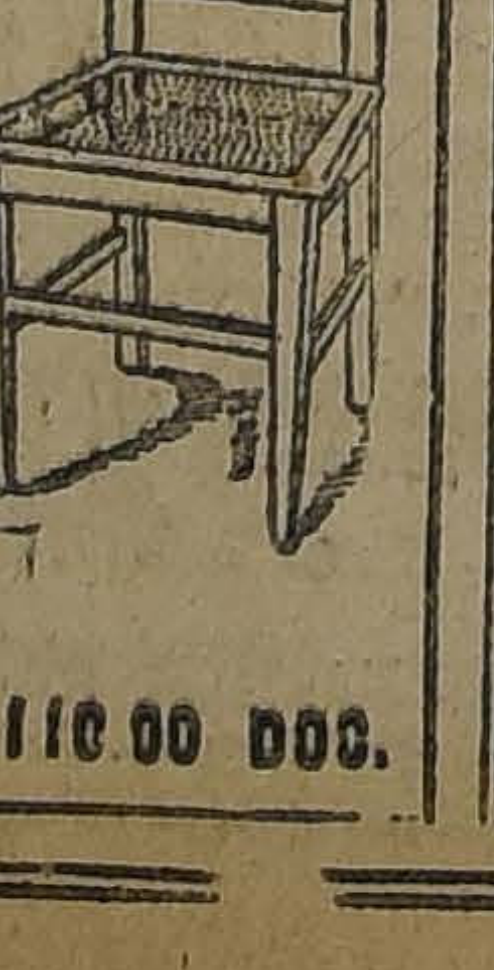

$ 110.00 DOC.

Estas sillas son de madera de lingue, tapizadas en cuero o enjuncadas. Estos precios son puestos en Fábrica.

A provincias se mandan enjabadas, recargando 16 pesos por docena.

Señor O. Pinochet L. — Casilla 4531. — Sírvase mandarme, sin compromiso para mí, su catálogo de sillas.

NOMBRE.. ... ... ... ... ...

CIUDAD... ... ... ... ... ...

CALLE. ... ... ... ... ... ...

Todo pedido de provincia debe venir acompañado de su valor.

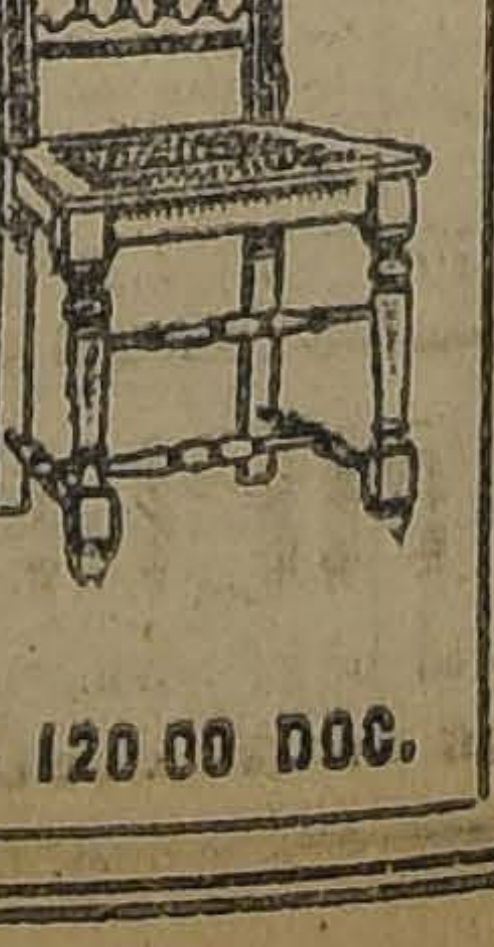

$ 120.00 DOC.

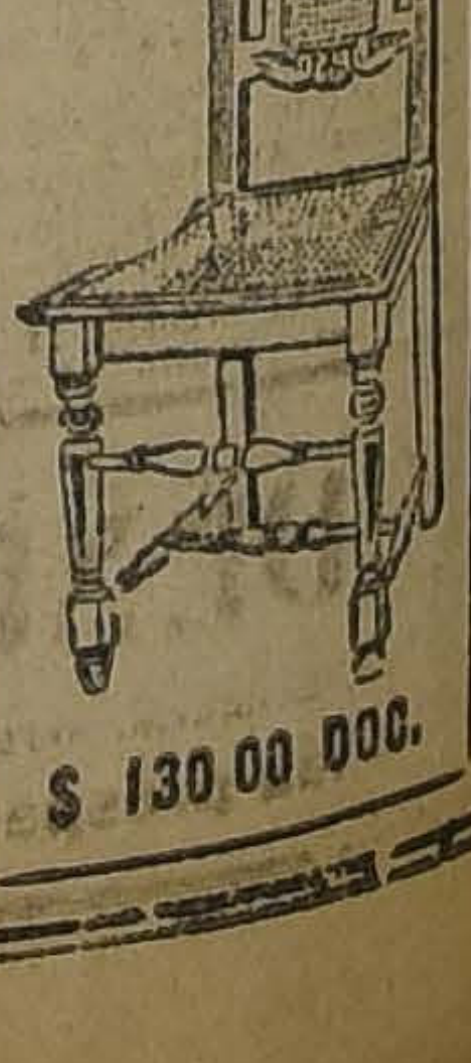

$ 130.00 DOC.

## CAMBIO

BANCARIO... .. .. .. .. .. .. $ 43.70

COMERCIAL... .. .. .. .. .. 44.00

EQUIVALENCIAS DEL CAMBIO BANCARIO:

| | |
|---|---|
| 1 DOLAR vale.. .. .. .. .. | $ 10.05 |
| 1 FRANCO.. .. .. .. .. .. | 0.51 |
| 1 PESETA.. .. .. .. .. .. | 1.32¾ |
| 1 LIRA.. .. .. .. .. .. .. | 0.43½ |
| 1 NACIONAL ARG. .. .. .. | 3.31 |

PREMIO DEL ORO: 233.50

PESO PAPEL VALE 5 2|3 peniques

CLEOPATRA
$0.00
VIRGINIA CIGARETTES

# BOLSA DE COMERCIO

## MOVIMIENTO

El movimiento de ayer que durante la primera hora se mostró flojo, reaccionó en la segunda, verificándose esta rueda con la actividad y animación de los buenos tiempos.

Se anotaron conformes de consideración en papeles de subido y bajo precio, como ser: Llallaguas, Salvador, Oploca, Tocopilla, Chacaltaya, Huanuni, Lastenia, Elqui, Condoriaco, Toco, Santa Rita y Arauco.

También se hicieron importantes lotes en Bonos Hipotecarios y Letras de Cambio, todo lo cual podrá observarse en los boletines publicados a continuación.

Aunque la tendencia no fué bien definida, los precios se mostraron sostenidos.

### SUBIERON

Banco Chile, de 214 a 215; Antofagasta, de 76 a 77; Loa, de 72 1|2 a 73 3|4; Electricidad pref., de 32 1|2 a 33; Gas de Santiago, de 56 1|2 a 57; Co. Industrial, de 36 a 37; Viña, de 33 1|2 a 34; Arauco, de 1.30 a 1 1|2; Bronces, de 9 a 9 1|4; Carb. Penco pref., de 7 1|2 a 8 1|2; Kala Uyu, de 65 1|2 a 66; Llallagua, de 641 a 645; Minera, de 35 3|4 a 36; Oploca, de 193 a 194; San Bartolo, de 4 1|4 a 4 1|2; Santa Rita, de 13 3|4 a 13 7|8; Yaco, de 7 1|2 a 9 3|4.

### BAJARON

Caja 8-1|2, de 91 a 90 3|4; Hipotecario 8-1, de 90 1|2 a 90; Aysen, de 62 1|2 a 62; Maestranza, de 8 a 7; Tabacos, de 79 a 77 1|2; Hallada, de 8 a 7 3|4; Araca, de 313 a 310; Chacaltaya, de 56 1|2 a 55; Colquiri, de 26 1|2 a 25; Condoriaco, de 7 a 6 3|4; Dichas, de 39 a 35; Disputada, de 47 a 45; Las Chiles, de 33 a 32; Máfil, de 60 a 55; Potasa, de 17 1|2 a 17; Salvador, de 66 1|2 a 65 1|2; Tocopilla, de [illegible] a [illegible]; Vacas, de 8 1|8 a 8.

### OPERACIONES DE AYER

PRIMERA RUEDA

3000 Caja 7-1, 87.
3000 Arauco Agosto 21, 1 1|2.
63000 Caja 8-1|2, 90 3|4.
15000 Hip. 8-1, 90 1|2.
[illegible]00 Hip. 8-1, 91.
174000 Hip. 8-1, 90 3|4.
9000 £ Agosto 26, 43.20.
30 Antofagasta, 75.
15 Banco Chile, 214.
100 Salvador Agosto 7, 66 1|2.
100 Las Chiles Agosto 21, 32 3|4
100 Salvador Agosto 7, 66 1|4.
100 Llallagua Agosto 21, 643.
250 Salvador Agosto 7, 66.
200 Id. Agosto 21, 66 1|4.
5000 £ Agosto 26, 43.30.
5000 £ Agosto 26, 43.40.
35 Banco Nacional, 93.
400 Yaco Agosto 21, 8.
1100 Salvador Agosto 7, 65 1|2.
[illegible]00 Id. Agosto 21, 66.
50 Arauco, 1.20.
1100 Id. Agosto 7, 1 1|2.

SEGUNDA RUEDA

1000 Caja 7-1, 87.
9000 Hip. 8-1, 90 3|4.
1850 Caja 8-1|2, 90 3|4.
200 Loa, Agosto 7, 72 1|2.
100 Tocopilla Agosto 7, 92 1|4
500 Id. Agosto 7, 92 1|2.
100 Llallagua Agosto 21, 650.
43000 Hip. 8-1, 90 1|2.
100 Salvador Agosto 21, 66.
500 Lastenia Agosto 7, 55.
400 Oploca Agosto 21, 194.
500 Llallagua, Agosto 21, 647
1700 Elqui Agosto 7, 17.
100 Llallagua, Agosto 21, 648.
100 Id. Agosto 7, 642.
200 Las Chiles Agosto 21, 32 1|2.
200 Loa Agosto 21, 73 3|4.
300 Las Chiles Agosto 7, 32.
100 Huanuni Agosto 21, 88
600 Id. Agosto 7, 86 3|4.
1000 Condoriaco, 6 3|4.
1000 Yaco Agosto 21, 8 1|2
100 Id. Agosto 21, 9.
1000 £ Agosto 26, 43 40.
1720 Oro, 229.
200 Oploca Agosto 21, 194 1|2.
100 Salvador Agosto 21, 65 1|2
200 Yaco, 9.
100 Salvador Agosto 7, 64 3|4.
500 Santa Rita Agosto 21, 14.
500 Oploca Agosto 21, 194.
200 Id. Agosto 7, 192.
30 Kala Uyu, 66.
1000 Chacaltaya Agosto 21, 56 1|2.
5 Electricidad, 83.
3000 Hip. 8-1, 90.
100 Chacaltaya Agosto 7, 56.
10 Gas, 57.

### Precios de Comprador o Vendedor al terminar las Ruedas

| TITULOS | COMPRADOR | | VENDEDOR | |
|---|---|---|---|---|
| | Cantidad | Precio | Cantidad | Precio |
| **BONOS** | | | | |
| Caja 8-1 | 5,000 | 93 | 10,000 | 93½ |
| Caja 8-1|2 | 2,000 | 90¾ | 10,000 | 91 |
| Caja 7-1 | .... | .... | 10,000 | 87 |
| Hipotecaria 8—1 | 5,000 | 90 | 10,000 | 90¼ |
| Hipotecario 8—1, Año 914 | 10,000 | 91½ | .... | .... |
| Garantizador 8 | .... | .... | 3,000 | 87 |
| **BANCOS** | | | | |
| Chile | 200 | 215 | .... | .... |
| Español | 100 | 141 | .... | .... |
| Hipotecario | .... | .... | 10 | 620 |
| Nacional | .... | .... | 100 | 93 |
| **MINERAS** | | | | |
| Arauco Agosto 7 | 1,000 | 1½ | .... | .... |
| Carolina | 50 | 55 | .... | .... |
| Colquiri, Agosto 21 | .... | .... | 500 | 27 |
| Penco pref. | 100 | 8½ | .... | .... |
| Condoriaco, Agosto 7 | .... | .... | 100 | 6¾ |
| Chacaltaya, Agosto 7 | .... | .... | 500 | 56 |
| Chacaltaya, Agosto 21 | 200 | 53 | .... | .... |
| Disputada Agosto 7 | .... | .... | 200 | 46 |
| Gatico Agosto 21 | 200 | 8 | .... | .... |
| Huanuni, Agosto 7 | .... | .... | 200 | 86¾ |
| Kala Uyu, Agosto 21 | 100 | 63 | 200 | 66 1|2 |
| Las Chiles, Agosto 21 | 100 | 32 | 200 | 32½ |
| Lebu, Agosto 21 | .... | .... | 100 | 44 |
| Llallagua, Agosto 21 | 200 | 646 | 100 | 647 |
| Máfil | 300 | 50 | .... | .... |
| Yaco, Agosto 21 | 200 | 9 | 400 | 9½ |
| Minera, Agosto 7 | .... | .... | 400 | 36 |
| Elqui, Agosto 7 | .... | .... | 500 | 17 |
| Elqui, Agosto 21 | 100 | 17 | .... | .... |
| Oploca, Agosto 21 | .... | .... | 100 | 194 |
| Oruro, Agosto 21 | 100 | 32 | .... | .... |
| Potasa, Agosto 7 | .... | .... | 100 | 17 |
| San Bartolo | 500 | 4½ | .... | .... |
| Santa Rita, Agosto 21 | .... | .... | 1,000 | 14 |
| Salvador, Agosto 21 | .... | .... | 200 | 65½ |
| Tocopilla, Agosto 21 | 300 | 93 | .... | .... |
| Tocopilla Agosto 7 | ... | .... | 200 | 92½ |
| Minera, Agosto 21 | .... | .... | 100 | 11¾ |
| **SALITRERAS** | | | | |
| Antofagasta Agosto 21 | 1,000 | 77 | .... | .... |
| Lastenia, Agosto 21 | 200 | 55¼ | .... | .... |
| Loa, Agosto 7 | 500 | 73¼ | .... | .... |
| **GANADERAS** | | | | |
| Aysen Agosto 21 | .... | .... | 100 | 62 |
| Gente Grande, Agosto 21 | .... | .... | 500 | 91 |
| Tierra del Fuego, Agosto 21 | 300 | 93 | .... | .... |
| Río Cisne, Agosto 21 | 100 | 21½ | .... | .... |
| Río Cisne, Agosto 7 | .... | .... | 100 | 23 |
| **PETROLIFERAS** | | | | |
| Rafaelita Agosto 7 | .... | .... | 300 | 5 |
| **INDUSTRIALES** | | | | |
| Laboratorio | 13 | 80 | .... | .... |
| Gas de Santiago | 20 | 57½ | 20 | 58 |
| Eléctrica pref. | 100 | 33 | .... | .... |
| Electricidad Industrial | .... | .... | 10 | 33 |
| Malvoa Agosto 7 | .... | .... | 500 | 14¼ |
| Telégrafo Comercial | 100 | 42 | .... | .... |
| **CIERRE A LAS 5 P. M.** | | | | |
| Cambio | .... | [illegible] | .... | [illegible] |
| Oro | .... | [illegible] | .... | [illegible] |
| Libras por oro | .... | 13.10 | .... | [illegible] |
| Hallada, trans. Agosto 7 | .... | 7¾ | .... | .... |
| Tocopilla, trans. Agosto 7 | .... | 92 | .... | .... |
| Colquiri, Agosto 7 | .... | 25 | .... | .... |
| Huanuni, Agosto 21 | .... | 87 | .... | .... |
| Las Chile Agosto 21 | .... | 32 | .... | .... |
| Kala Uyu, Agosto 21 | .... | 65 | .... | .... |
| Bronces, Agosto 21 | .... | 9¼ | .... | .... |
| Yaco, Agosto 21 | .... | 9¾ | .... | .... |
| Araca, Agosto 7 | .... | .... | .... | 310 |
| Chacaltaya, Agosto 7 | .... | .... | .... | 55 |
| Máfil, Agosto 7 | .... | .... | .... | 55 |
| Salvador, Agosto 21 | .... | .... | .... | 65¼ |
| Santa Rita, Agosto 21 | .... | .... | .... | 13⅞ |
| Oploca, Agosto 21 | .... | .... | .... | 194 |
| Llallagua, Agosto 21 | .... | .... | .... | 645 |
| Dichas Agosto 21 | .... | .... | .... | 35 |
| Disputada, Agosto 7 | .... | 45 | .... | .... |

### OPERACIONES EN VALPARAISO

PRIMERA RUEDA

1500 Banco Edwards, 215.
500 Vacas Agosto 21, 8.
100 Tabacos Agosto 7, 77 1|2.
1000 Envases Agosto 21, 11 1|4
2700 Santa Rita Agosto 7, 14.
800 Viñas Agosto 21, 33 1|2.
100 Llallaguas Agosto 21, 641,
200 Aysen Agosto 21, 62.

SEGUNDA RUEDA

200 Minera, Agosto 7, 26
500 Viña, Agosto 21, 32.
300 Bronces, Agosto 7, 9.
1000 Santa Rita Agosto 21, 14.
1000 Antofagasta Agosto 21, 77
300 Llalagua Agosto 21, 646.
200 Oploca Agosto 21, 194.
3000 Hip. Valp 8, 89 1|2.
100 Antofagasta Agosto 7, 76 3|4
500 Antofagasta Agosto 21, 77 1|4
100 Llallagua, Agosto 7, 643.
150 Fuego Agosto 7, 196 1|2.
300 Id. Agosto 7, 197.
200 Loa Agosto 7, 73 1|2.
400 Huanuni, Agosto 21, 88.
100 Llallagua Agosto 21, 647.
500 Industriales Agosto 7, 37.
500 Maestranza, Agosto 21, 7.

CAMBIO

1.a rueda. — Vendedor, 43.40; comprador, 43.20.
2.a rueda. — Vendedor, 43.60; comprador, 43.40.

ORO

1.a rueda. — Vendedor, 230; comprador, 229.
2.a rueda. — Vendedor, 231; comprador, 230.50.

LIBRAS POR ORO

1.a rueda. — Vendedor, 13.20; comprador, 13.10.
2.a rueda. — Vendedor, 13.20; comprador, 13.10.

CUIDE SU MELENITA

Si usa Benguria, será usted la que tiene más lindos cabellos

Pida prospectos en MONEDA 875

# INFORMACIONES SOBRE SOCIEDADES ANONIMAS

## DIVIDENDO.— CITACIONES.— CIERRE DE REGISTROS

**AUSTRAL DE MADERAS EN LIQUIDACION, SOC.** — Desde el 5 de Julio está abierto el registro de traspaso de acciones, el que se cerrará definitivamente el 30 de Julio.

**GUERNICA Co. MINERA.** — Cita a junta general ordinaria para el 5 de Agosto en Prat 61, Valparaíso. Tomar conocimiento y resolver una proposición de compra de las propiedades mineras y otros bienes de la Co. Autorizar al Directorio por llevar a efecto esta negociación. Acordar la disolución y nombrar liquidadores.

**CANALISTAS POBLACION CAMPOS DE BATALLA DE MAIPU.** — Cita a junta general ordinaria para el 30 de Julio en "El Mercurio".

**COOPERATIVA MILITAR, SOC.**— Cita a junta general para el 31 de Julio en las oficinas de la Sociedad, calle Nataniel. Balance del segundo semestre.

**CONDES, CIA. MINERA LAS.**— Junta general ordinaria el 6 de Agosto en Huérfanos 1243, Santiago.

**CAJA DE AHORROS DE EMPLEADOS PUBLICOS.** — Cita a junta general ordinaria para el 21 de Agosto en el Salón de Honor de la Universidad de Chile, para tratar de diversos objetos.

**CANAL POBLACION ASOCIACION.** — Cita a junta general ordinaria para el 29 de Julio, en Bandera 758, Santiago.

**CERRO GRANDE CIA. ESTAÑIFERA.** — Cita a junta general ordinaria para el 29 de Julio, en Blanco 725, Valparaíso. Cierra su registro del 19 al 29 de Julio.

**ASTILLEROS DE LAS HABAS LTD SOC.**—Cita a junta general ordinaria y extraordinaria para el 29 de Julio en Avenida Errázuriz 352, Valparaíso. Aprobar el aumento de capital a 75,000 libras esterlinas y reforma de estatutos.

**TRANSPORTES UNIDOS CO.** — Cita a junta general ordinaria para el 30 de Julio en Alameda esquina Estado. Cierra su registro del 18 al 30 de Julio.

**TEJIDOS EL SALTO.**—Cita a junta general ordinaria para el 29 de Julio en Agustinas 1220. Memoria y balance año terminado el 30 de Junio. Cierra su registro del 19 al 29 de Julio.

**MURURATA, COMUNIDAD ESTAÑIFERA**— Los accionistas que no hayan registrado sus derechos tendrán de plazo para hacerlo, 10 días a contar del 20 de Julio. Desde el 1.o de Agosto se canjearán las acciones de la Comunidad por los títulos provisorios de la Compañía Estañífera Mururata, en Bolsa de Comercio, oficina 123 fecha en que se cerrará definitivamente el libro de acciones de dicha Comunidad.

**PERALES, SINDICATO CARBONIFERO.**—Cita a junta general extraordinaria para el 23 de Agosto, en Huérfanos 1276, para acordar lo procedente a la liquidación de la Sociedad y aprobación del balance.

**LLALLAGUA, Co. ESTAÑIFERA DE.**—Avisa que ha prorrogado hasta el 31 de Julio el plazo para contestar su circular de 10 de Junio próximo pasado. Para este efecto y para el reparto de fondos sociales el registro de accionistas quedará cerrado el 24 de Julio.

**HIPODROMO CHILE, Soc.**—Cita a junta general ordinaria para el 30 de Julio, en su oficina.

**VALPARAISO SPORTING CLUB**—Cita a junta general ordinaria para el 30 de Julio en Cochrane 695, Valparaíso Reforma de los artículos 14 y 15 y agregar uno nuevo sobre las atribuciones del secretario.

**JARCIAS, Co. NACIONAL DE.**—Cita a junta general extraordinaria para el 30 de Julio, en Cochrane 695, Valparaíso para someter a la aprobación una oferta de compra de la Sociedad Ind. de Los Andes para comprar el activo y pasivo de esta Co., y para el caso que se apruebe acordar la disolución anticipada de la Sociedad.

**ASCENSORES SAN AGUSTIN.**—Cita a junta general ordinaria para el 30 de Julio, en Prat 99, Valparaíso.

**CLUB VALPARAISO.**—Avisa que la junta receptora de votos para la elección del nuevo directorio funciona desde el 20 al 29 de Julio.

**ESTACADA DE SALINAS LUISA Y SAN RAMON, COMUNIDAD.** — Cita a reunión para el 31 de Julio, en Prat 207, Valparaíso, elegir comisión liquidadora y dar cuenta del estado de la Comunidad.

**NAVIERA CHILENA DE TRANSPORTES, Soc.**—Cita a junta general ordinaria para el 31 de Julio, en Esmeralda 109, Valparaíso.

**MINAS DE PLATA EN MAIPO COMUNIDAD DE.**— Cita a junta general ordinaria para el 30 de Julio en los salones de "El Mercurio", Santiago.

**CLAVOS Y PUNTAS DE ALAMBRE, LA FABRICA NAC. DE.** — Cita a junta general ordinaria para el 30 de Julio, en Gibbs y Co., Catedral 1037, Santiago. Cierra su registro del 20 al 30 de Julio.

**CREDITO REGIONAL DE CHILE, EN LIQUIDACION, Soc. DE SEGUROS.**— Cita a junta general ordinaria para el 31 de Julio, en Huérfanos 850, altos, Santiago.

**COLOMBIA, Soc. ESTAÑIFERA**—Cita a junta general extraordinaria para el 2 de Agosto, en "El Mercurio" de Santiago, modificar y ratificar el artículo 4.o de los estatutos. Cierra su registro del 25 de Julio al 2 de Agosto.

**INDUSTRIAL Y AZUCARERA DE TACNA, Co.**—Cita a junta general ordinaria para el 31 de Julio, en Moneda 1148, Santiago. Presentar memoria y balance. Cierra su registro del 21 al 31 de Julio.

**MUELLES DE LA POBLACION VERGARA, Co.**—Cita a junta general ordinaria para el 30 de Julio, en Serrano 200, Valparaíso.

**CAJA COMERCIAL.**—Cita a junta general ordinaria para el 31 de Julio, en Blanco 889, Valparaíso. Balance del 30 de Junio.

**FF. CC. SANTIAGO ORIENTE, Soc.**—Cita a junta general extraordinaria para el 1.o de Agosto en Francisco Bilbao 547- Santiago, con el objeto de reintegrar el directorio por renuncia de dos de sus miembros.

**VOLCAN, Co. INDUSTRIAL EL.**— Cita a junta general ordinaria para el 31 de Julio, en Bandera N.o 40. Dar cuenta de la memoria y balance. Cierra su registro del 21 al 31 de Julio.

**KALA UYU, Co. ESTAÑIFERA.**— Cita a junta general ordinaria para el 31 de Julio en Bolsa de Comercio. Bandera 63. Cierra su registro del 23 al 31 de Julio.

**OXIGENO Ltda. FABRICA NAC. DE.**—Cita a junta general ordinaria para el 31 de Julio, en Blanco 931, Valparaíso. Cierra su registro del 21 al 31 de Julio.

**CHILENA CAPITALIZADORA DE PENSIONES, Co.**—Cita a junta general ordinaria para el 29 de Julio, en Cochrane 805, Valparaíso. Cierra su registro del 23 al 29 de Julio.

**OCEANO, Co. DE SEGUROS LA.**—Cita a junta general ordinaria para el 31 de Julio, en Cochrane 843, Valparaíso. Memoria y balance.

**PACIFICO, Co. DE SEGUROS LA.**—Cita a junta general ordinaria para el 31 de Julio, en Cochrane 843, Valparaíso. Memoria y balance.

**SUL. PRODUCTOS VINICOS DE LONTUE S. O.** — Cita a junta general ordinaria y extraordinaria para el 30 de Julio en Huérfanos 656, aprobar memoria y balance y tratar aumento de capital y reformar los Estatutos. Cierra su registro del 23 al 30 de Julio.

**CAUPOLICAN, Co. PETROLIFERA**—3.a citación para el 1.o de Agosto en los salones de "El Mercurio". Cierra su registro del 24 de Julio al 4 de Agosto.

**EUREKA DE TRES PUNTAS, Co. MINERA.** — Cita a junta general ordinaria y extraordinaria para el 31 de Julio en "El Mercurio", para resolver la venta de las pertenencias mineras en "El Inca". Cierra su registro del 21 al 31 de Julio.

**BRONCES DE RIO BLANCO, Co. MINERA.** — Cita a junta general extraordinaria para el 31 de Julio en Morandé 57. Reformar el artículo 3.o en el sentido de prorrogar el plazo para la colocación de las 25,000 acciones que quedan por suscribir. Cierra su registro del 28 al 31 de Julio.

**POPULAR BANCO EN QUIEBRA.**—El remate de los créditos contra deudores morosos el 1.o de Agosto, publicándose la nómina de los deudores con los detalles necesarios. Los deudores si no desean aparecer en esas publicaciones deben pasar a cancelar sus deudas en Teatinos 254, de 11 a 12, antes de esa fecha.

**PESCA Y FRIGORIFICOS SOCIEDAD EN LIQUIDACION.** — Junta general ordinaria el 31 de Julio en Ahumada N.o 25.

**RENTA URBANA PASAJE MATTE SOC.**—Cita a junta general extraordinaria para el 4 de Agosto en Nueva York 81, Santiago. Nombrar un director. Autorizar el aumento de capital y modificación de Estatutos. Autorizar al directorio para que compre un bien raíz.

**ESPAÑOLA, Cos. Nac. DE SEGUROS, LA.**—Desde el 23 de Julio reparte su dividendo N.o 33 de $ 10, en Moneda 1043.

**CANALES DE CATO Y SUBLE, Soc.**—Cita a junta general extraordinaria para el 7 de Agosto, en Chillán, calle Dieciocho de Setiembre N.o 526; reforma de sus estatutos y aprobar el presupuesto de gastos del nuevo período anual.

**NUEVA ESPAÑA, Co. DE SEGUROS LA.**—Desde el 26 de Julio está pagando su dividendo de $ 12.50 en sus oficinas de Valparaíso y Santiago.

**ITALIA, Co. DE SEGUROS LA.**—Desde el 28 de Julio reparte su dividendo N.o 31 de $ 20 por acción

**ASCENSORES CERRO LAS RAMADITAS.**—Cita a junta general para el 31 de Julio, en Blanco 759. Valparaíso.

**VASCONIA, SOCIEDAD NAC. DE SEGUROS LA.**—Desde el 28 de Julio reparte su dividendo de $ 1, por intermedio del Banco Español.

**CATALANA, Co. Nac. DE SEGUROS.**—Desde el 25 de Julio reparte su dividendo N.o 7 de $ 2, en Bandera 92, Santiago.

**CANAL ROMERO.**—Cita a junta general para el 30 de Julio, en Sazié 2252, Santiago.

**GAS DE SANTIAGO, Co. DE CONSUMIDORES DE.** — Desde el 26 de Julio reparte su dividendo de $ 2.50 por acción.

**CHILENA CONSOLIDADA, Co. DE SEGUROS GENERALES.** — Desde el 28 de Julio reparte su dividendo de $ 3 50 por acción.

**ALIANZA CHILENA, Co. DE SEGUROS NACIONALES.** — Desde el 28 de Julio reparte su dividendo de $ 3.50 por acción.

**TELEGRAFO COMERCIAL.** — Desde el 29 de Julio reparte su dividendo de $ 2.50 por intermedio del Banco Español.

**PORTAL MAC-CLURE, Soc.**—Cita a junta general extraordinaria para el 4 de Agosto, con el objeto de autorizar al directorio para hipotecar el bien raíz.

**VINICOLA DEL SUR, Soc.**—Desde el 21 de Julio reparte su dividendo N.o 28, por intermedio del Banco de Concepción.

**LIRQUEN, CO. CARBONIFERA DE.**—Cita a junta general ordinaria para el 7 de Agosto, en Blanco 638, Valparaíso; dar cuenta de la memoria y balance del primer semestre.

FONEK Y CÍA

ACABAN DE RECIBIR Y OFRECEN A PRECIOS CONVENIENTES

Yerba fina N.o 6 marca "DAVIS"

Arroz Bassein

SANTO DOMINGO 887.

CASA RESIDENCIAL FERRANDO

ESTADO 75

Regios departamentos amoblados, dormitorio, salita, baño privado. Excelente comida.— TELEFONO 3705.

## VALOR DE LA £ EN DOLARES

Banco Anglo Sud Americano. 4.39⅞

## COTIZACIONES DE METALES

Cablegrama sobre cotizaciones de metales correspondiente al día de ayer:

Al contado:
Estaño, £ 244.7.6. Bajó 0.12.6.
Cobre Standard, £ 63.10.0. Subió 0.12.6.

A plazo:
Estaño, £ 244.7.6. Bajó 0.12.6.
Cobre Standard, £ 64.10.0. Subió 0.12.6.

PLATA: 34 5|8d. Subió 3|16.

## BOLSA COMERCIAL DE CHILE

PRIMERA RUEDA

1000 Quilicura 1 1|4, Agosto 7.
100 Elqui 17 1|4, Agosto 7.
5000 Quilicura 1 1|4, Agosto 7.
600 Huanuni 87 1|2 Agosto 21
600 Salvador 66, Agosto 21
100 Yaco 8, contado.
4000 Quilicura 1 1|4, Agosto
500 Máfil 62, Agosto 21.

SEGUNDA RUEDA

95 Caja 8-1|2, 90 3|4.
4000 Instrucción, Agosto 7, 1 1|4.
12000 Id. Agosto 21, 1 1|4.
2000 Id. Agosto 7, 1.30.
1000 Cacheuta P. H., 0.17.
300 Santo Cristo Agosto 7, 11 3|4.
100 Salvador Agosto 21, 65.
600 Covadonga, Agosto 21, 3.
100 Las Chiles Agosto 7, 31.

## TATTERSALL

Precios corrientes en la Feria del 28 de Julio de 1924

Terneros:
De pié, desde $ 58 a $ 157
De 1 año, 78 a 156.
De 1 1|2 año, 88 a 165.

Novillos:
De 2 años, gordos, 205 a 278.
De 2 años, a media gordura, 180 a 235.
De 2 años, flacos, 122 a 202.
De 2 años, flacos, 122 a 202.
De 3 años, gordos mestizos, 375 a 482.
De 3 años gordos del país, 305 a 396.
De 3 años a media gordura, 298 a 456.
De 3 años, flacos mestizos, 215 a 300.
De 3 años, flacos del país, 195 a 242.

Bueyes:
Gordos mestizos, 470 a 640.
Gordos del país, 402 a 493.
A media gordura, 356 a 440.
Flacos mestizos, 225 a 318.
Flacos del país, 170 a 282.
De trabajo, 305 a 480.

Toruno:
Gordos, 370 a 48.
A media gordura, 290 a 335.
Toros, 200 a 850.

Vaquillas:
De 1 1|2 años, 105 a 165.
De 2 años, 145 a 240.
De 3 años, 250 a 335.

Vacas:
Gordas mestizas, 345 a 470.
Gordas del país, 250 a 335.
A media gordura, 238 a 256.
Flacas mestizas, 152 a 316.
Flacas del país, 110 a 195.
Paridas de lechería mestizas, 420 a 850.
Paridas a media gordura, 342 a 520.
Paridas flacas, 180 a 235.

GANADO GORDO

Ventas al peso, al martillo y en privado
Novillos, tipo embarque, de $ 1.09 a $ 1.11 el kilo.
Novillos, de 0.86 a 0.99.
Bueyes, de 0.85 1|2 a 1.00 1|2.
Torunos, de 0.80 a 0.97.
Vacas, de 0.67 a 1.07 1|2.
Vacas argentinas, de 1.15 a 1.19.

## MATADERO PUBLICO

PRECIOS DE LAS CARNES

| | EL KILO | |
|---|---|---|
| Carne de buey de 1.a | 1.55 a | 1.62 |
| Id. de 2.a | 1.40 | 1.50 |
| Id. de 3.a | 0.70 | 1.30 |
| Id. de novillo de 1.a | 1.55 | 1.50 |
| Id. de 2.a | 1.40 | 1.60 |
| Id. de 3.a | 0.70 | 1.30 |
| Id. de vaca de 1.a | 1.60 | 1.66 |
| Id de 2.a | 1.45 | 1.55 |
| Id. de 3.a | 0.70 | 1.30 |
| Id. de cordero de 1.a | | 2.60 |
| Id. de 2.a | 2.30 | 2.50 |
| Id. de 3.a | 1.80 | 2.20 |
| Id. de oveja de 1.a | 1.80 | 2.00 |
| Id de 2.a | 1.50 | 1.70 |
| Id. de 3.a | 1.00 | 1.40 |
| Id. de cerdo de 1.a | 1.80 | 1.85 |
| Id de 2.a | 1.60 | 1.70 |
| Id. de 3.a | 1.30 | 1.50 |
| Grasa en rama de 1.a | | 1.75 |
| Id. de 2.a | | 1.50 |
| Id. de 3.a | | 1.40 |
| Sebo ovejuno | 1.10 | 1.20 |
| Cuero de buey | | 1.30 |
| Id de novillo | | 1.30 |
| Id. de vaca | | 1.30 |
| Id ovejuno, la doc. | 72.00 | 100.00 |

MUEBLES

de todas clases a precios sumamente bajos y con GRANDES FACILIDADES DE PAGO, vendo

Mueblería Arturo Prat

ARTURO PRAT 182

CONSULTE NUESTROS PRECIOS

## COTIZACION DIARIA

## FRUTOS DEL PAIS

(Especial para "La Nación")

Larraín, García Moreno Hnos. Teléfono 3722. —Dirección telegráfica "Laros"

Larraín, García Moreno Hnos. Oficina: Agustinas N. 114A.

Santiago, 28 de Julio de 1924.

Trigos

Trigo blanco del centro, los 100 kilos sin saco, en Providencias $ 42.
Fijaciones trigo blanco y florence, en Providencia, a $ 40.
Trigo blanco del Sur, 100 k., sin saco, en el Sur, según estaciones, $ 33.
Trigo candeal fino, los 100 k., con saco, en Providencia, $ 43.
Trigo candeal corriente, los 100 k., con saco, en Providencia, $ 40.
Trigo florence, los 100 k., sin saco, en Providencia, $ 42.

Cebadas

Cebada inglesa o chevalier, los 100 k., con saco, en Alameda, $ 45.
Cebada del país, clase exportacin, 100 k., con saco, en Alameda, $ 48.
Cebada del país, clase forrajera, los 100 k., con saco, en Alameda, $ 48.
Cebada inglesa o chevalier, para semilla, en estaciones o Alameda, $ 50.

Harinas

Harina 1.a, flor, cilindro, los 46 k., con saco, según marcas, $ 30.
Harina de 2.a clase, los 46 kilos, con saco, $ 25.
Harina candeal, los 46 kilos, con saco, según clase, $ 23.

Frejoles

Frejoles bayos, grandes, los 100 k., con saco, en estaciones, cosecha, nominal, $ 65.
Frejoles bayos regulares, los 100 k., con saco, en estaciones,, cosecha nominal, $ 60.
Frejoles bayos chicos, los 100 k., con saco, en estaciones, cosecha, nominal, $ 60.
Frejoles burritos claros, los 100 k., con saco, en estaciones, cosecha, $ 60.
Frejoles caballeros, los 100 k., con saco, en estaciones de Teno al Norte, cosecha, $ 98.
Frejoles coscorrones, los 100 k., con saco, en estaciones, cosecha, $ 75.
Frejoles milagros, los 100 k., con saco, en estaciones, cosecha, $ 100.
Frejoles pallares, los 100 kilos, con saco, en estaciones, cosecha, $ 110.

Semillas

Semillas de alfalfa chilena, los 100 k., con saco, $ 300.
Semilla de trébol rosado, los 46 kilos, con saco, tipo exportación estaciones, $ 110.
Semilla de curagüilla, los 100 kilos, con saco, en estaciones, $ 21.
Semilla de cáñamo, los 100 kilos, con saco, en Alameda, $ 70.
Semilla de trébol purificado, para siembra, los 46 kilos, $ 140.

Varios

Afrecho, los 100 k., con saco, en Santiago, $ 23.
Afrechillo, los 100 k., con saco, en Santiago, $ 23.
Avena blanca, los 100 k., con saco, en Alameda, $ 33.
Avena negra, los 100 k., con saco, en Alameda, $ 33.
Carbn espino, el saco, según clase, $ 15.
Carbón blanco, el saco, según clase, $ 10.
Lana, trasquila Marzo, los 46 k., enfardada, $ 200.
Lana, trasquila Marzo, los 46 k., ensacada, $ 195.
Lentejas, los 100 k., con saco, en estaciones, sin impurezas, $ 100.
Mantequilla, los 46 k., según clase, $ 320.
Maíz amarillo, los 100 k., con saco, en Alameda, $ 40.
Maíz colorado, los 100 k., con saco, en Alameda, $ 40.
Miel blanca, los 46 k., $ 70.
Miel rubia, los 43 kilos, $ 70.
Nueces, los 100 kilos, con saco, con no más del 10 por ciento de nuez mala, $ 220.
Pasto, primer corte, los 100 k., según clase, Santiago, $ 13-14.
Pasto, segundo corte, los 100 k., según clase, Id., $ 16.
Quesos, los 6 k., según clase, $ 220.
Quilay, los 46 k., $ 90.

Buena Salud

LA BUENA salud es la base sobre la cual edificamos el éxito y la felicidad.

La salud es imposible sin buenos dientes y los buenos dientes y los buenos dientes son imposibles si las encías estan inflamadas o esponjadas.

SOZODONT es el dentífrico más perfecto para los Por cerca de un siglo hombres, mujeres y niños lo han usado dos veces diarias.

Aconsejamos que después de cada limpiada de los dientes se le de un masaje rápido a las encías

*Fabricantes*
HALL & RUCKEL, Incorporated
153 Waverly Place, N. Y., U. S. A

HAROLD F. RITCHIE & Co,
171 Madison Avenue, N. Y., U. S. A.

SOZODONT

COMPRO FUNDO

HASTA $ 1.200,000

Regado cerca Santiago

AUGIER BENAVIDES Y Cía.

BANDERA 180

SALITRE

EL MEJOR ABONO

Señores Agricultores:

Hagan sus pedidos con anticipación. Ya está próxima la época de su aplicación. Considere que una siembra puede perderse si no se abona a tiempo.

Para mayores datos, dirigirse a

WESSEL, DUVAL & Cía.

UNICOS AGENTES DE LA ASOCIACION DE PRODUCTORES DE SALITRE DE CHILE

O A SUS DEPOSITARIOS EN

SAN FERNANDO _ _ _ BERTAZZI, FEDEGHELLI & CIA.
CURICO _ _ _ _ _ _ _ J. ETCHEVERS.
SANTA CRUZ _ _ _ EUSTAQUIO AGUILERA.

## DECIMO ANIVERSARIO DE LA GUERRA EUROPEA

### MANIFIESTO DEL GRUPO "ESPARTACO"

### La conferencia de esta noche en el local de los tranviarios

Damos a continuación las partes principales de un manifiesto lanzado por el Grupo "Espartaco", con motivo de la conmemoración del 10 aniversario de la declaración de la guerra europea:

"Con ocasión del décimo aniversario de la declaración de la más horrenda y sangrienta de las guerras que han visto los siglos, lanzamos nuestro más ardoroso y vibrante clamor por la paz y la fraternidad de los pueblos, y condenamos la guerra como el crimen más abominable contra la Humanidad.

No obstante la trágica experiencia recibida, las naciones no se deciden aún a cegar en forma definitiva la fuente en que se generó la guerra, toda vez que en el período de la post-guerra se ha advertido un recrudecimiento del nacionalismo alimentado por gobiernos decrépitos que pugnan por mantenerse.

En tanto que los pueblos toleren la existencia de un régimen que se funda en la explotación y envilecimiento del trabajo humano; mientras sea posible "la degradación del hombre por el asalariado, la decadencia de la mujer por el hambre y la atrofia del niño por las tinieblas", o sea, mientras perdure la actual organización capitalista de la sociedad, la guerra—que es la exteriorización más candente de esos males—será un fenómeno normal e ineluctable.

La guerra mundial de 1914 a 1918 representa la bancarrota total y definitiva de la burguesía como clase directora de la sociedad y prueba en forma irrefutable que su existencia es incompatible con la existencia y el progreso de la Humanidad.

Ante la hecatombe de la sociedad capitalista y alarmados por la labor insensata de algunos políticos e intelectuales que avivan los recelos y odiosidades entre los pueblos de América, adherimos fervorosamente a la agitación espiritual iniciada por la Internacional Comunista por la concordia y la paz universal y la condenación definitiva de la guerra.

Son los hombres que marchan en consonancia con el ritmo de esta concepción de la vida social, los que darán a los pueblos paz y armonía; son los hombres que no tienen vinculaciones con el pasado tenebroso de la Humanidad los que podrán depurar a ésta de la fiebre bélica que retrotrae a la sociedad a la época troglodita y arrastra al chauvinismo morboso y fratricida.

En esta hora en que aún chisporrotea el rescoldo de la pasada hoguera y en que los pueblos vacilantes no se deciden por seguir el luminoso y gigante ejemplo de la Rusia Soviética, repetimos con clamorosa esperanza la frase del maestro: "Proletarios de todo los países, uníos!".—**Grupo Espartaco.**"

## EN LA ASAMBLEA PRO - SALVACION DE LA RAZA

La mesa directiva de esta corporación continúa los preparativos para la manifestación que se efectuará el Domingo 10 de Agosto, a las 10 A. M. en el Teatro Esmeralda, que ha sido cedido galantemente por la empresa Valenzuela Basterrica.

Esta debiera haberse efectuado el Domingo que viene, pero por inconvenientes de última hora, ha sido portergada para la fecha que indicamos más arriba.

## LABORES DE LA ASOCIACION DE CUADROS ARTISTICOS

**CONJUNTO ALEJANDRO FLORES**— Este conjunto artístico deseando servir los intereses de las colectividades sociales amantes del teatro obrero nacional, iniciará una serie de veladas culturales en los diversos barrios de la ciudad con el objeto de difundir el arte entre los obreros en sus más amplias manifestaciones. Con este motivo, se ha convocado a una interesante reunión a todos los componentes para el próximo Viernes a las 8 P. M., en su salón social; Santa Rosa 254.

Las personas que deseen ingresar a este conjunto pueden dirigir su solicitud por correspondencia a su presidente don Arturo Díaz, a la dirección mencionada más arriba.

40 cts
Cigarrillos JAJÁ

## FIESTAS SOCIALES

### En el Centro Policial Manuel Concha P.

**EL CAMPEONATO DE TANGO DE ESTA NOCHE**

La Comisión de fiestas de esta institución ha venido preparando con todo entusiasmo el programa que se desarrollará esta noche, con motivo de efectuarse el campeonato de tango entre los señores Humberto Díaz y Manuel Bravo.

Durante esta contienda actuarán de jurado los señores Alberto Flores Vergara, campeón de One Step de Chile, y el señor Yoni Cipri, por el señor Díaz y los señores Felipe Morán y Alfonso Serrato por el señor Bravo.

Además integrará el jurado los señores Rogelio Vallejos y Galileo Urzúa.

**CONJUNTO ARTISTICO "LOS PORTUGUESES".** — Con todo entusiasmo se ultiman los preparativos para la velada que este conjunto viene organizando a beneficio de los niños pobres que se educan en la Escuela Normal "Mariano Casanova".

Esta noche habrá ensayo en el local de costumbre.

**SOCIEDAD UNION DE PELUQUEROS.**— Mañana tendrá lugar en esta institución una velada que el cuadro artístico de la Sociedad ha venido preparando con todo éxito. Se pondrá en escena la divertida comedia de Carlos Cariola, "Con una cola".

**CENTRO SOCIAL GRECIA.**—Hoy, a las 9 P. M., habrá baile amenizado por una buena orquesta. Local: San Diego entre Maule y Pedro Lagos. Se invita a las familias del barrio.

**CENTRO MARTINEZ DE ROZAS.**— Hoy se efectuará el segundo baile con la orquesta del Centro. Se invita a los centros Artes Gráficas, El Despertar y 1.o de Mayo.

**EN EL LOCAL DE LOS TRANVIARIOS.**—Esta noche se llevará a efecto en el local de los tranviarios la conferencia con la que se inicia la "semana contra la guerra". El tema que se desarrolla es "La guerra europea y la crisis del capitalismo".

El programa literario estará a cargo de la Academia Víctor Noir.

La entrada es gratuita.

## ACUERDOS SOCIALES

**CENTRO EL DESPERTAR. (Matucana esquina Rosas).**—Esta noche se efectuará la clase instructiva que esta corporación ofrece a sus asociados. Después de esta clase se seguirá un baile social, al que pueden concurrir las personas que tienen las tarjetas respectivas.

**La conferencia de mañana.**—Conforme a nuestras informaciones anteriores, mañana a las 8.30 P. M. se efectuará en la sala de este Centro la importante conferencia, cuyos temas estarán a cargo de los miembros del Grupo Espartaco y versarán sobre las siguientes materias: "El concepto patria", "Consecuencias económicas de la última guerra", "El socialismo y la guerra".

**LA QUIMICA INDUSTRIAL Y LA UNIVERSIDAD POPULAR TECNICA.**—Mañana Miércoles, a las 9.30, el profesor señor Fernando Sepúlveda, de la Universirar Popular Técnica, empezará a desarrollar una serie de clases prácticas de química industrial en el laboratorio de la Escuela de Ingeniería, Benavente 550. La clase empieza a las 9.30 y tiene lugar dos veces a la semana: Miércoles y Viernes, a la misma hora.

**SOCIEDAD DE S. M. UNION ANDRES BELLO. (Versión oficial).**—Ultimamente se reunió el directorio bajo la presidencia del señor Víctor M. Olea y con asistencia de todos sus miembros. Se tomaron los siguientes acuerdos:

**Admisión de socio.**—Fué presentado en el carácter de tal el aspirante señor Enrique Arriagada Muñoz, patrocinado por el señor Manuel Elgueta. Llenados los trámites reglamentarios, fué aceptado, pasando a prestar el juramento de estilo.

**Correspondencia.** — Se leyeron varias notas de sociedades amigas, las que se les dió el curso reglamentario.

**Cuenta de enfermos.** — La comisión de sanidad dió cuenta que se encontraban enfermos los señores Luis Tobar, Belisario Contreras, Manuel J. Pardo y Juan Galaz, por lo que se recomendó a los socios que los visitaran.

**Cuenta particular.**—El señor Juan de D. Mateluna manifiesta a nombre del presidente de la Sociedad Juan M. Dávila Baeza los más expresivos agradecimientos por las atenciones hechas en la última fiesta.

El señor Quiñones dió el balance de entradas habidas en la última velada a beneficio, por lo que se dió por aprobado, quedando de dar el resultado detallado para la próxima sesión. A indicación del señor presidente se acordó hacer público los agradecimientos de las personas, que ayudaron en la fiesta, en especial a la señora Rosalía de Acevedo, señores Manuel J. Quiñones, José R. Pérez, Rosalindo Armijo. El señor secretario dió cuenta de la gran labor desarrollada en bien de la Sociedad por el diario "La Nación". El director señor Rubén Moreno excusó la inasistencia a sesión de los señores Escudero y Berestani y a la vez agradece la atención que tuvo para con él la Sociedad, a raíz del fallecimiento de un hermano.

Se pasó a tratar la nota de la Sociedad Juan M. Dávila Baeza, en la que decía que en dos o tres meses más se entraría de lleno a entablar las negociaciones sobre la compra del nuevo mausoleo social. Sobre esta nota usan de la palabra varios directores y estando ampliamente discutido se cerró el debate, por lo que se acordó contestar la nota manifestándoles que esta Sociedad esperaría a la Dávila para entrar en el negocio de la venta del nuevo mausoleo social, estando de acuerdo para ello el directorio.

**SOCIEDAD IGUALDAD Y TRABAJO.**—El directorio de esta sociedad, en su última sesión autorizó a la mesa directiva para hacer las gestiones necesarias a objeto de proceder a la exhumación de los restos de seis socios sepultados en el mausoleo social. Estos serán los restos de los socios fallecidos en las siguientes fechas:

Señor Pedro Panchana, 4 de Agosto de 1909; Benedicto Gallardo, 13 de Noviembre de 1909; Arturo Y. Mariño, 9 de Marzo de 1910; Manuel J. Silva, 13 de Julio de 1910; José J. Guzmán, 1.o de Agosto de 1910; Marcos Muñoz, 21 de Setiembre de 1910.

La fecha de la exhumación será publicada oportunamente, a objeto de que las familias de estos socios se impongan y concurran a este acto.

La presente publicación podrá servir para que los deudos de estos socios se acerquen al directorio, a objeto de ponerse de acuerdo en la forma en que se hará esta exhumación.

Hoy celebra sesión el directorio, recomendándose la asistencia a todos sus miembros.

Se recomienda a todos los socios no olvidarse del cumplimiento de la circular enviada por el directorio, relativa al aumento del número de socios trabajo en el que el directorio desea verse con la cooperación de todos los asociados.

**SE ORGANIZA DEFINITIVAMENTE LA SOCIEDAD DE OPERADORES DE BIOGRAFOS DE LA CAPITAL.**— El Domingo último, a las 10 A. M., se reunieron todos los maquinistas de los biógrafos y teatros de la capital, a fin de dejar organizado en definitiva el sindicato que tendrá como base fundamental defender a sus asociados en los accidentes de la lucha diaria.

Se acordó nombrar un directorio que se encargará de redactar los principios y reglamentos por que se regirá esta corporación, quedando compuesta por los más prestigiosos obreros de este ramo. Se reunió una cantidad apreciable de dinero por medio de una colecta voluntaria para los gastos de secretaría y como fondos primitivos de la tesorería.

**AGRADECIMIENTOS.** — Hemos recibido una carta que nos ha enviado la familia del señor Domingo Godoy (Q. E. P. D.), agradeciendo las atenciones que recibiera de parte de la Sociedad de S. M. de Cerveceros "Andrés Ebner".

**FEDERACION DE PINTORES.**— En su local de la calle Nataniel se efectuará hoy, a las 8 P. M., el comentario que hará uno de los socios a la obra "La Gran Revolución", de Pedro Kropotkine.

## Citaciones

**Centro Exequiel Vilches.**—A junta general para hoy, a las 9.30 P. M. Local: San Francisco 743.

**Sindicato Blanco de Pintores.** — A junta general para hoy, a las 7 P. M. Local: Bandera 657.

**Comisión de escuela del Congreso Social Obrero.**—Para hoy a las 5 P. M., a los miembros de la Comisión de escuela en casa del tesorero. Se encarece la asistencia.

**Centro de Tapiceros de Santiago.** — Al Directorio y personas que tengan talonarios, para que den cuenta. Local de costumbre. Hora: 9.30 P. M. Se encarece la asistencia al señor L. Salinas.

**Soc. Unión de Peluqueros.** — Para hoy a la comisión de fiestas y a la Comisión de Contabilidad. Hora: 9 1|2 P. M. Al cuadro artístico a las 10 P. M.

Para mañana a la Comisión de Sanidad en el local social.

**Conjunto Musical y Literario La Armonía.** — A los ejecutantes para hoy, a las 9 P. M. Local: Recoleta 160. Se encarece la asistencia.

**Cooperativa de Chofferes.** —A junta general para mañana a las 9 1|2 P. M. Local: Ejército 714. En esta sesión se aprobará el balance del semestre pasado.

**Unión de Obreros Metalúrgicos.** — Para hoy a las 7 1|2 P. M. al directorio, comisión de propaganda y contabilidad.

**Sociedad de S. M. Practicantes de Chile.**—A junta general extraordinaria para hoy a las 9 P. M. en el salón social. Se tratarán asuntos de suma importancia, que merecen la más pronta solución. Se encarece la asistencia.

**Círculo del P. San Ramón.** — Al directorio para hoy a las 8 P. M. Local de costumbre. Se encarece la asistencia.

**Sociedad Hojalateros y Gasfiters.** A la comisión de contabilidad para mañana a las 7 P. M. Local de costumbre.

PAGÉOL
Consejo de un gallo viejo á su hijo: Toma el Pagéol
Cistitis
Uréteritis
Prostatitis
ENÉRGICO ANTISÉPTICO

## Asociación de Dueños de Hoteles, Bares y Restaurants

**LA IMPORTANTE SESION DE JUNTA GENERAL DE ESTA TARDE**

Dando cumplimiento a un acuerdo tomado en la última sesión, para esta tarde, a las dos, se ha citado en los salones de la calle Estado N.o 250, 4.o piso, a una interesante junta general. En esta reunión se tratarán asuntos de suma importancia para la buena marcha de la institución.

Entre los acuerdos que se tomarán, figura el de designar diversas comisiones que se trasladen a provincias, a fin de organizar a los dueños de hoteles, bares y restaurants, en una organización adherida a la Asociación de Santiago.

El objeto de estas organizaciones es para pedir al Congreso el despacho del proyecto de ley por el que se modifica la actual Ley de Alcoholes.

La Secretaría de la Asociación, nos encarga encarecer la mayor asistencia posible, sean o no asociados.

Para curar un resfriado en un día

todo el mundo toma el LAXATIVO BROMO QUININA (Pastillas). Los boticarios devolverán el dinero si deja de curar. La firma de E. W. Grove se halla en cada cajita. Hecho por la PARIS MEDICINE Co., St. Louis, E. U. de A.

Increíble!
Sóo a
$ 18.-
Espléndido corsés "de alto precio" liquidamos sólo a 18 pesos. Gran réclame.
"LA FLOR DEL DIA"
SAN ANTONIO 98, ESQ. MONEDA

URASEPTINE ROGIER
El mas poderoso Antiséptico de las Vias Urinarias
PYELITIS
PIELO-NEPHRITIS
CISTITIS
PROSTATITIS
BLENORRAGIAS
ETC., ETC.
DISUELVE Y EXPULSA EL ÁCIDO ÚRICO

## Unión de Obreros de Diarios

El Domingo 3 de Agosto, conforme a los estatutos se celebrará la junta general ordinaria semestral. En ella el tesorero presentará el estado de la caja social, por lo que se ruega a los socios que estén atrasados en el pago de sus cuotas, se apresuren a cancelarlas. También se les recuerda que deben pagar la primera cuota mortuoria.

—Habiendo pasado con exceso el plazo acordado para que los socios se premunan del carnet social, se ruega a los que no lo hayan hecho, pasen a secretaría a cumplir con esta obligación, porque no se permitirá la entrada al club social a las personas que no lo tengan. Su valor es de $ 2.

—El segundo Domingo de Agosto se efectuará el sorteo que esta institución tiene en circulación. Los tenedores de talonarios deben dar cuenta de su cometido hasta el Domingo 3, inclusive; en caso contrario se considerarán todos los números como vendidos. Pueden pasar a entenderse sobre esto con el presidente de la comisión de fiestas, señor Alejandro Olivares, en "El Diario Ilustrado", de 2 a 3 P. M. y el Domingo 3 en el local social.

—En vista de la solución dada por el señor gerente de la Empresa "Zig-Zag" a las peticiones de mejoramiento económico hechas por los obreros de esos talleres, accediendo en todo a lo solicitado, la mesa directiva ha acordado enviar al señor Grez Silva una nota de felicitación y agradecimiento por tan digna actitud.

## Sociedad de Artesanos La Unión

**IMPORTANTES ACUERDOS TOMADOS EN SU ULTIMA SESION**

El directorio de esta institución en sesión celebrada el Jueves último, bajo la presidencia del señor Anguita y de los vice señores Gutiérrez y Villagrán, tomó los siguientes acuerdos:

El secretario dió lectura a la correspondencia de sociedades amigas, siendo aceptadas y acusándose recibo, en especial, una nota de la Sociedad Protección de la Mujer, en que comunica su nuevo directorio, acordándose felicitar al nuevo directorio.

Cuenta. El señor presidente da cuenta de una nota enviada a la sociedad por la viuda del socio honorario fallecido don Pantaleón Véliz Silva, en la que obsequia a la institución el retrato del señor Véliz Silva, para que sea colocado en el salón de honor como homenaje a la memoria del que fué ex-presidente de la Sociedad; acordó el directorio contestar dicha nota dando los más sinceros agradecimientos por tan significativo regalo. En seguida el directorio prestó su aprobación para cancelar la cuota mortuoria del socio falecido señor Pedro Nilo Palma, con respecto a las notas de los socios fallecidos Cayetano Cid, y Julio Pardo, el directorio acordó pasar al conductor jurídico de la Sociedad, a fin de que informe sobre ellas.

Incidentes. — El señor Jorquera hace presente que es necesario hacer algunos arreglos a la planta baja del edificio, acordándose dichos arreglos.

Orden del Día. — En la orden del día se pasa a tratar sobre el proyecto presentado por el señor Villagrán, acordando el directorio tratarlo con preferencia en la sesión próxima.

**SOC. INSTRUCTIVA DE S. M. AMBOS SEXOS "LA AURORA".**— En la última junta general celebrada por esta institución, se acordó designar la comisión de fiestas, la que quedó formada por los señores A. Fernández, J. Toledo, J. Vidal, J. Flores, F. Donaire, señoras Juana de Fernández, Isabel Toro de Vidal, Trinidad de Rivas y las señoritas Luisa Alvarado, Raquel Rivas y Blanca Tello.

Entre otros de los principales acuerdos tomados en esta reunión, figura el de organizar una velada a beneficio de los fondos sociales, para lo cual se solicitará el local de la Sociedad La Universal.

**SOCIEDAD DE S. M. "BERNARDO O'HIGGINS".** — En la junta general celebrada últimamente, se acordó designar como doctor de la institución al señor Luis Herrera Rojas, domiciliado en la calle Recoleta 551.

Se encuentra enfermo el secretario de la institución. Se medicina en su casa habitación, Avenida León 1380.

LA MEJOR Y MAS SABIA ECONOMIA LA OBTENDRA CON LOS BONOS
"LA FORTUNA"
NO PIERDEN NUNCA SU VALOR Y DAN OPCION A MUCHOS PREMIOS

CYCOL
DENTIFRICO - ANTISÉPTICO

OFICINA
Central arriendo, con teléfono, mucha luz, balcones a la calle.
MONEDA 1037

SEMILLA DE ALFALFA DE PROVENCE
legítima, importada de St. Remy de Provence y
SEMILLA DE ALFALFA DEL HUASCO
hija de Provence, ofrece para entrega inmediata.
Almacén de Semillas ex-Adolfo Billón
MORANDE 720
J-29.

BELLEZA
REUTER
El medio más seguro y fácil de obtener un cutis hermoso, es el de usar regularmente el
JABON REUTER
Es también el único que conserva en perfecto estado de salud el delicado cutis de los niños.
Agentes generales, DAUBE y CIA., Valparaíso

# TRIBUNALES DE JUSTICIA

## MOVIMIENTO HABIDO EN 28 DE JULIO DE 1924

### Corte Suprema

CUENTA GENERAL

1. Luis E. Zúñiga contra Victor Behn Gálvez, en acuerdo.

Las demás no vistas.

TRIBUNAL PLENO

1. Recurso queja Manuel Montero y Manuel Vargas M., en acuerdo.

Las demás no vistas.

Somatose
BAYER
Recomendada desde hace muchos años como reconstituyente en la convalecencia y en los estados de debilidad de todas clases.
Se encuentra de nuevo á la venta
en sus tres formas (en polvo, líquida dulce y líquida de sabor seco) en todas las farmacias y droguerías.

### Corte de Apelaciones

PRIMERA SALA

**Lunes 28 de Julio.— Relator, señor Mac-Iver**

1 Manuel Ramón Troncoso, reclamo avalúo, confirmada con declaración; 2 Alfredo Figueroa contra José Díaz, revocada, 3 Julio Solovera contra Angel C. Lira, revocada; 4 Enrique Córdova contra Amelia Layne, confirmada; 8 Teodora Vossenberg v. de Heyer con Baltasar Valenzuela y Angelina Bataglia (incidente Gastón Burgalat), trámite; 9 Luis Zuloaga con Oscar Anderson, improcedente.

Secretario, el señor Fabres.

Alegaron: don Roberto Larrain por la revocación, en la 1.a; don Benjamín de la Barra por id., en la 2.a; don Rafael Molina, por id., en la 3.a; don Enrique Barbosa con don Arturo Davis, en la 7.a; don Roberto de Petris con don Miguel Barrientos, en la 9.a

**Segunda Sala**

Relator señor Varas Olea

1. Humberto Montt y otros con David Montt Julio y otros, alegatos pendientes.
2. Humberto Montt y otros con David Montt Julio y otros, alegatos pendientes.
3. Pedro Jilabert y otros con Fisco, suspendida.
6. Carlos Jilabert con Albino Montecinos, acuerdo y diligencias.
9. Froilán Avendaño con Fisco, confirmada con declaración.
10. Adrián Cataldo con Maximiliano Aliche, trámite.
11. H. Meza contra F. Oliva, revocada.
12. H. Meza contra L. Scofessi, sin relator.
13. H. Meza contra C. Muga, confirmada.
14. H. Meza contra J. González confirmada.
15. H Meza contra J. Daza, revocada.
16. F. Guzmán contra A. Bulnes so y otro, revocada.
17. F. Guzmán contra Benjamín Pérez, revocada.
18. G Alessandri contra A. Martorelli, revocada.
19. A. Figueroa contra R. A. González revocada.
20. J. Benavides contra J. Atañaral, revocada.
21. E. Labra contra J. Acuña.
22. E. Córdova contra L. Papapietro, sin relator.
23. A. Figueroa contra A. Ling. revocada.

**Fallada agregada.** — Recurso de ampar de José Miguel Alvarez.

**Alegaron.**—En la 6, don Enrique Burgos con don Rafael Lorca; en

CUARTA SALA

Relator, señor González Campos.

1 Contra Juan Agustín Gómez, aprobada; 2 Contra Armando Cañas, aprobada; 3 Contra Wenceslao Donoso, aprobada; 4 Contra Raimundo Escobar, aprobada; 5 Contra Delfín Sánchez, aprobada; 6 Contra Antonio Meneses, aprobada; 7 Thomas Thayer con Municipalidad de Santiago, en acuerdo; 8 Beatriz Berger contra Berta Toledo y otro, revocada; 9 Etelvina Hidalgo contra Antonio Hidalgo, confirmada; 11 Síndico quiebra Alberto Acuña con The American Metal Company, en trámite; 13 Manuel Zunino con Manuel García, sin lugar casación; 20 Mamerto Urzúa con José M. Montero, en trámite.

No vistas las demás.

Al Rol:

Luis Dell'Orto con Luis A. Canales.

Fallada de acuerdo:

Contra Adolfo Atenas, confirmada.

Alegaron:

En la N.o 7, don Horacio Goyoaga con don Tomás Thayer Ojeda.

En la N.o 8, don Alberto Arteaga, revocando.

En la N.o 9, don Roberto Larrain, revocando.

En la N.o 12, don Alfredo Urzúa contra el recurso.

la 9, don Bernardo Solar, revocando; en la 13 14, 15, 16 y 17 don Fernando Guzmán, confirmando; en la 10, don Humberto Toro Baeza, por el recurso; en la 11, don Benjamín de la Barra, revocando; en la 18, don Pedro Velasco revocando.

TERCERA SALA

**Lunes 28. — Relator, señor Gutiérrez**

1 Zorobabel Rodríguez con José Larroucaud, revocada; 4 Miguel Barrios con Alamiro Troncoso, revocada; 6 Germán Gamboa y otros, avalúos, revocada; 7 José D. Casas Cuell, quiebra, en acuerdo; 8 Cristobalina Jeréz con María Valenzuela v. de Alvarez, trámite; 9 Salvador Salomón con Amador Issa Tourra, revocada; 14 Gerardo Rodríguez con Onofre Montenegro, trámite.

Secretario, el señor Alcalde.

Alegaron:

Don Juan Schroder con don Alfredo Moreno, en la 1.a; don Blas Gallo por la confirmatoria, en la 4.a; don J. Luis Cornejo por la revocación, en la 6.a; don Javier Labbé por la confirmación, en la 7.a; don Alfredo del Valle por la revocación, en la 9.a.

De acuerdo: Vaccaro con Concha, confirmada.

AZOA
(VIRUS CONTRA LA RATA)
MÉTODO CIENTÍFICO PARA LA DESTRUCCIÓN DE
Ratas y Ratones
Ni Veneno
Ni Trampas
No daña a Ningún otro Animal Doméstico ni al Hombre.
No mueren en las casas.
Solicítese Folleto gratis.
PARKE, DAVIS & CÍA.
REPRESENTANTE PARA CHILE
AM. FERRARIS.
Compañía 1295.—Santiago.
DE VENTA EN LAS FARMACIAS.

LOCAL CENTRAL
Se arriendan los altos de la Peluquería Jardet.
AHUMADA 358

TRABAJADORES PARA EL MINERAL DE CHUQUICAMATA
Para trabajos de construcciones y otros en este Mineral y en Tocopilla, se necesitan trabajadores al día (peones).
La inscripción se hará en SANTIAGO, calle Gorbea N.o 2770, esquina de Bascuñán Guerrero.
Se les dará pasaje de tercera clase, equipaje, alimentación y diario.

AGUA CALIENTE
siempre bajo su control tendrá usted en cualquier momento, instalando en su casa un legítimo
"CALIFONT"
Pídalo a nuestra casa.
SANTIAGO WEBB & CO.
CASILLA 1767 — ESTADO 156-170 — TELEF. INGLES 3176-3177

Mentholatum
El "mata dolor" sin rival alivia los golpes contusos y cicatriza las heridas.
EL AMIGO DEL HOGAR
De venta en boticas y droguerias

GRAN RIFA
de la Junta de Beneficencia Escolar, a beneficio de su Colonia Escolar Permanente de San José de Maipo
La rifa se efectuará el 16 de Agosto de 1924. Cuatrocientas libras esterlinas, distribuidas en
CIEN PREMIOS

| | |
|---|---|
| 1 Premio mayor de | £ 100 |
| 1 Premio de | 50 |
| 2 Premios de | 25 |
| 6 Premios de | 10 |
| 50 Premios de | 2 |
| 40 Premios de | 1 |
| Valor del número entero | $ 5.00 |
| Quinto de número | 1.00 |

Av. CUMMING N.o 735
SANTIAGO
Dad un óbolo a favor de los escolares enfermos.
SE VENDEN BOLETOS EN ESTA IMPRENTA

MUNICIPALIDAD DE SANTIAGO
PROPUESTAS para ARRENDAMIENTO
De orden de la Alcaldía llámase a subasta pública para el arrendamiento de los Kioscos de propiedad Municipal, ubicados en diferentes puntos de la ciudad; bases y demás antecednetes se pueden consultar en esta Tesorería y Administración del Mercado Central.
La subasta se abrirá hoy Martes 29 de Julio del presente año, a las 4 P. M., en el hall de la Municipalidad.
EL TESORERO MUNICIPAL.

SEÑORITA
con amplios conocimientos de trabajo de oficina y correspondencia a máquina se necesita.
BALLY LIMITADA, BANDERA 675

Ternos de Medida y Abrigos Hechos
De última moda, entallados y cruzados, de cuello doble, venta de ocasión, con GRANDES FACILIDADES DE PAGO.
Se reciben hechuras. Precios módicos.
SASTRERIA POBLETE.—SAN DIEGO 1356.

## Ferrocarril de Pirque a Barrancas

Se ha dado comienzo a los trabajos de electrificación de esta vía que está unida al ferrocarril militar del Volcán.

En la mañana de ayer el Ministro de Hacienda celebró una detenida conferencia con el gerente de la Asociación de Productores de Salitre, Mr. Jones, y un representante de los productores mismos, a quien dió a conocer sus propósitos de [illegible] llegue a una inteligencia entre los salitreros y las compañías carboníferas que permita celebrar contratos a largo plazo para la provisión de carbón a los establecimientos salitreros.

El señor Zañartu Prieto expresó que era indispensable estudiar la fijación de precios especiales que contribuyan a la celebración de estos contratos.

Después de un extenso cambio de ideas se acordó designar una comisión compuesta de dos representantes del Gobierno, de dos de los industriales carboníferos y de dos de los salitreros para que estudie esta cuestión bajo todos sus aspectos.

Esta comisión deberá estudiar, al mismo tiempo, un proyecto de rebaja de los fletes tanto marítimos como terrestres.

## Ferrocarril de Arica a La Paz

Se nombraron los siguientes funcionarios de este ferrocarril: Ingeniero jefe, el señor Manuel Ríos; inspector de trenes y estaciones, señor Roberto Mardones; secretario, señor Carlos Ríos G.; oficial 4.o del personal, señor Augusto Herrera; oficial 4.o, señor Pablo Dávila; 5.o, señor Jorge García G.; boletero, señor Juan Gárate.

## La Municipalidad no sesionó ayer

La sesión que debía celebrar ayer la Municipalidad, no se verificó por falta de número.

Asistieron los regidores señores Gonzalo Echenique, Viterbo Osorio, Adolfo Guzmán, Carlos Cariola, Humberto Mardones y Rafael Vives.

### Defunciones

Julio 28.—Guillermo Lafenas de 4 años; Alcibiades Jofré de 1, Eduardo Meza de 3; Luis Lobos, 2; Segundo Astudillo 3; Enrique Pino 3; Juan Silva 2; Hilda Huerra 1; José Albornoz 79; Francisco Olivero 8; María Quiroz 76; Sinforoso Cabrera, 75; Lina Cortés, 28; Eleuterio Gálivez, 65; María Galdes, 28; Zoila Aguilera, 30; María Allevi, 26; Pancima Sánchez, 50; Julio Godoy, 7; Ramón Silva, 62; Eugenio Carrillo, 57; Enrique Shutrd, 54; Federico Santa Cruz, 52, Sabina Figueroa, 55; Elisa Jofré, 62; Carlos Muñoz, 2; Ramón Santibáñez, 54; Ester Vargas, 35; María Rowes, 67; Albina Arriagada, 55; y 8 menores de 1 año.

Cocinas A GAS Y A CARBON

Calidad superior, ofrecen:

SANTIAGO WEBB & CO.

CASILLA 167 — ESTADO 156-170 — TELEF. INGLES 3176-3177

# AVISOS ECONOMICOS

## ARRIENDOS (Necesitan)

**TOMO EN ARRIENDO CASITA** con huerto muy próxima tranvía, para primero Setiembre, New York 15. J-29.

**TOMO EN ARRIENDO CASITA 2** piezas, luz, servicio higiénico que no diste mucho de tranvías, cánon hasta $ 75. Central, Casilla 10-D. —E. Ahumada.

**NECESITO ARRENDAR CASA EN** bajos, 5 a 8 piezas, bien asoleadas. Gas, electricidad y baño si es posible. Radio: Delicias. E. Ramírez, Lira y Cochrane. Datos: casilla 6096. A 1.o

## ARRIENDOS (Ofrecen)

**ARRIENDASE CASA ALTOS, CA**tedral 1882, diez piezas, dos hall, dos piezas baño, dependencias. Tratar: Catedral 2237. J-29.

**175, CASAS 5 PIEZAS, SERVI**cio, bajos pintadas, empapeladas. Esperanza 455. J-31.

**145-220, CASAS, BAJOS, SEIS PIE**zas, servicio, pintadas, empapeladas. Rosas 2203. J-31.

**125, ALMACEN, CASA MUY CEN**tral, Rosas 2203. J-31.

**135, CASITAS 3 PIEZAS, EMPA**peladas, bajos sin altos. Erasmo Escala 3075. J-31.

**250, ALMACEN ESQUINA, CASA** linda situación comercial, Erasmo Escala 3075. J-31.

**8-9, SEMANAL, CASITAS EMPA**peladas, entabladas. Santa Rosa 1865. J-31.

**13-17, SEMANAL, CASITAS CALLE** 2 piezas empapeladas independientes, Santa Rosa 1496. J-31.

**90, CASA 3 PIEZAS INDEPEN**dientes extranjeros. Santa Rosa 1496. J-31.

**SE ARRIENDA UNA PIEZA A** persona sola. Se prefiere señora formal. San Diego 976, Casita 18. J-29.

**$ 350 SE ARRIENDA CASA RE**cién concluida, luz eléctrica y gas. Pedregal 242. J-29.

**ARRIENDASE EN LA CALLE** Pío nono 57, subida al Cerro San Cristóbal, espléndida casa alto, nueva, con todo servicio, decorada. Especial para extranjeros. Tratar: en los bajos. J-31.

**SE ARRIENDAN LOCALES PARA** negocios y un local para taller o garage. Eleuterio Ramírez 391. J-29.

**ARRIENDO ALTOS CINCO PIEZAS** y dependencias, autos a una cuadra. Washington 1303. A-2

**SE ARRIENDA EXTENSO LOCAL** para oficina, con bodega, subterráneo, luz eléctrica. Canon: $ 300. Tratar: Amunátegui 137. J-29

**ARRIENDO PIEZA AMOBLADA.** Arriendo piezas amobladas. Ricardo Santa Cruz 569. J-29

**ARRIENDO CASA NUEVECITA PO**ca familia. Santo Domingo 3316. J-30

**ARRIENDASE PIEZA AMOBLADA** balcón calle. Prat 581. J-31

**SE ARRIENDA PIEZA AMOBLA**da. Tarapacá 763. J-29

**CASITA TRES PIEZAS ARRIEN**do. $ 100. López 773. J-29

**DEPARTAMENTO ARRIENDASE** 3 o 4 piezas y cocina, precio moderado. Maestranza 132. J-29

**ARRIENDO PIEZA O DEPARTA**mento. Pedregal 29. J-31

**CASA EN ALTOS ARRIENDASE** nueva, higiénica, asoleada, galería vidrios. Aldunate 451. A-1.o

**FAMILIA RESPETABLE ARRIEN**da dos piezas o un departamento independiente. Santa Isabel 469. J-31.

**$ 150 ARRIENDO CASAS 5 PIE**zas, luz eléctrica. Tratar: San Ignacio 1105. J-31

**$ 650, BAJOS, ONCE GRANDES** piezas, hall, parquets, electricidad. Catedral 2909. J-31.

**ARRIENDASE ESPLENDIDA CA**sa, Maipú 459 entre Catedral-Compañía. Siete piezas, fuera otros servicios. Dos W. C. Canon equitativo.

**ARRIENDANSE CASAS DECENTES** cómodas, recién refaccionadas, canon bajo. Antofagasta 2384. 31—J.

**ARRIENDO PIEZA BALCONES.** Serrano 218.

**$ 120, ANTICIPADO ARRIENDO** casita N.o8 en cité central. San Diego 280. Tratar Matucana 215. 29—J.

**35 Y 30, ARRIENDO PIEZAS. RO**sario 906. 30—J.

**ARRIENDO MAGNIFICA CASA** alto, nueva con instalación baño. Llaves Amunátegui 870 de 2 a 5 P. M. 2—A.

**$ 200, CASA COMODA, 6 PIEZAS** luz eléctrica San Francisco 1808. Tratar de 8 a 12.

**PIEZA GRANDE ARRIENDASE NA**taniel 405. 30—J.

**$ 160, EN CITE CASA CUATRO PIEZAS**, patio, cocina, todo servicio. Tratar: Marcoleta 432.

**ARRIENDO DOS PIEZAS FAMI**lia reducida. Eleuterio Ramírez 1070 30—J.

**ARRIENDASE ESPLENDIDO DE**partamento. Bravo 609. Providencia.

**SE ARRIENDA DEPARTAMENTO** tres piezas, cocina, luz eléctrica cerca carros Palma. Inglaterra 1168. J 31

**COMODAS PIEZAS ARRIENDAN**se, Santa Isabel 384. J-31.

**CASA RESIDENCIAL FERRANDO** Estado 75. Regios departamentos amoblados, dormitorios, salita, baño privado, excelente comida. Teléfono 3705. A-1.o

**SE ARRIENDA UNA PIEZA A** persona sola, Dardignac 123. J-30.

**ARRIENDANSE, UNA, DOS Y** tres piezas, balcón calle. Arturo Prat 1189.

**$ 650 ALTOS MODERNOS, SAN** Isidro 226.

**ARRIENDO ESPLENDIDOS AL**macenes esquina, casas residencias, decente, construcción nueva. Central 15, esquina San Diego. 30 J

**SE ARRIENDA UNA CASA, AVE**nida Inglaterra 1091. 30 J

**$ 120, ARRIENDASE CASA SEIS** piezas, con sitio y árboles frutales. Población Recoleta, San Gerardo 765, verla de 1 a 4. 30 J

**$ 105, PIEZAS CON PENSION, Ca**rrión 1530. 31 J

**SE ARRIENDA DEPARTAMENTO** Coquimbo 550. J—30

**ARRIENDO LOCAL PARA NEGO**cio, muy barato y vendo estantería San Diego 1835. J—30

**BUEN LOCAL PARA INDUSTRIA** en Avenida Matta. Datos: Avenida Matta 1462.

**VENDO O ARRIENDO CARNICE**ría o la doy en medias, por no poderla atender. Santa Elena 1242. J-30

**ARRIENDO BARATO CASA, AR**boleda o espléndido departamento cuatro o seis piezas, dependencias. Verla únicamente, 10 a 12 M. Santa Rosa 662.

**210, ARRIENDO CASA ALTOS, 5** piezas, luz eléctrica, gas y todo servicio, San Diego 1554. Tratar: Morandé 432. —Horacio Rosales.

**250 CASA RECIEN REFACCIONA**da, seis buenos departamentos, gran sitio y anexo gran galpón con portón. General Velásquez 107

**ARRIENDANSE CASAS $ 60 Fran**klin 1025. A-1o

**ARRIENDANSE CASAS $ 140 Las** Heras 1630. A-1.o

**$ 110 CASA HABITACION HIGIE**nica, tres piezas, patio grande, todo servicio. Eyzaguirre 1367.

**$ 170 DEPARTAMENTO CALLE** patio independiente, luz eléctrica Santo Domingo 2232.

**ARRIENDASE EN CASA DE MA**trimonio dos o tres piezas a matrimonio o caballeros. Jofré 447. J-30

**PIEZA GRANDE LIMPIA CASA** propietario para guardar muebles finos, buen barrio. Dirigirse Maestranza 726. J-30

**ARRIENDASE EXCELENTES PIE**zas asoleadas. Lira 116.

**ARRIENDO UNA O DOS PIEZAS.** Carmen 109. J-21

**CASA INCONCLUSA HABITABLE** y sitio grande para industria se arrienda. Subercaseaux 659. 8-A.

**ARRIENDO CASAS A LA CALLE** dos piezas, patio y cocina. Yungay 3244. 30-J.

**$ 130 ARRIENDASE DEPARTA**mento 3 piezas, luz, patio. Eyzaguirre 529. 30-J.

**$ 250 CENTRALISIMO ARRIEN**dase altos asoleados, luz eléctrica, gas. San Francisco 432. 30-J.

**ARRIENDO LOCAL NEGOCIO, con** habitación, patio y luz. Cochrane 515.

**ARRIENDO ESPLENDIDO LOCAL** apropiado modas, sombreros, pleno centro. Tratar: Rosas 2166. 30—J

**ARRIENDO ALTOS 10 PIEZAS** hall, baño instalado, gas industrial Maestranza 310. 31 J

**ARRIENDASE PIEZA GRANDE.—** Teatinos 56.

**$ 250 ALTOS RECIEN ESPACIO**sos, cinco habitaciones, servicios, electricidad. Balmaceda 631, próximo Recoleta.

**ARRIENDO ALMACEN EN LA** parte más central, San Diego 1840. Tratar: Bandera 78, of. 24, de 11 a 12.

**$ 450 ARRIENDO A PERSONAS** sin niños, buena casa altos, 8 piezas, baño, luz eléctrica, gas. Lira 181, de 11 a 12 1|2 y 2 a 5. J-30

**130 ARRIENDASE CASA SEIS PIE**zas, sitio grande, galpón y cochera. Andes 4615. J-30

**SE ARRIENDA UNA CASA RECIEN** empapelada y pintada. Maestranza 228. Tratar: Ramis Clar, 835 Delicias. J-31

**ESPLENDIDA PIEZA, CALLE ASO**leada, frente plazuela, ofrece. San Isidro 319.

**$ 250 ARRIENDO UN DEPARTA**mento, cuatro piezas, muy comercial, cualquier negocio. San Diego 2251. J—30

**ESTABLO ARRIENDO. ALDUNA**te. Avenida Matta 1462.

**CON O SIN MUEBLES ARRIENDO** pieza calle. Santo Domingo 2406. J—30

**ARRIENDO PIEZA MUY LIMPIA A** matrimonio solo. Sotomayor 1015. J—30

**ARRIENDASE DOS PIEZAS. MA**turana 564. J—30

**ARRIENDO CASA CINCO PIEZAS.** Doce Febrero 85.

**$ 250 CASA ARRIENDASE LUIS** Beltrán 1956. Tratar: San Pablo 1060

**$ 500 CASA ROSAL 374, CUATRO** cuadras Plaza, vista Cerro Santa Lucía. Tratar: Claras 341. J-31

**$ 45 PIEZA LUZ ELECTRICA, CA**sa nueva, de señora francesa. Esperanza 55, casa 17. J-30

**$ 650 ARRIENDO CASA FLAMAN**te, Huérfanos 2260, media cuadra Plaza Brasil. A-1.o

**$ 350, ONCE PIEZAS, 500 METROS** cuadrados, salida 2 calles, especial industria, luz eléctrica. Barrio populoso, comercial. Prado 2144, una cuadra carros Ñuñoa; siete Vicuña Mackenna. J-29

**$ 325 CASA ALTOS Y BAJOS, 7** piezas, gas, luz eléctrica, 2 excusados, jardín chalet. Serrano 523. Verla: 2 a 5. Instituto Mercantil. Estado 239. J-29

**$ 225 CASA RECIEN TERMINADA,** decente. Prado 2144. Una cuadra carros Ñuñoa; siete Vicuña Mackenna. J-29

**ARRIENDO UNA O DOS PIEZAS.** Esperanza 555, casita 28. J-29

**SE ARRIENDA O SE VENDE UNA** casa cómoda. Calle Maipo N.o 569, a un paso Recoleta. J-30

**ARRIENDO PIEZA CON, SIN mue**bles. Gálvez 51. J-29

**$ 170 ARRIENDO CASITA 5 PIE**zas. Vera 573. J-30

**$ 50 PIEZA AMOBLADA, ARRIEN**do a joven solo. Avenida de La Paz 464. A-3

**$ 200 COMODO CHALECITO.** Arriendo todo servicio, León Prado 53 esquina Vicuña Mackenna. Tratar. Camilo Henríquez 1012. 21—J

**CASA GRANDE ASEADA, PROXI**ma Recoleta. Arriéndase Olivos 682. 30—J

**ARRIENDASE PIEZA AMOBLADA** en casa particular. Santa Victoria 660.

**$ 550 ARRIENDO CENTRALISIMA** espaciosa casa bajos. Gálvez 196. 30—J

**DEPARTAMENTO, VIVACETA,** frente San Luis. 1.o-J

**ARRIENDO CASA ASOLEADA, 6** piezas, hall, patios huerta, dependencias. Dominica 462.

**ALMACEN CON UNA HABITA**ción e instalaciones, arriéndase, en Chacabuco, esquina Romero.

**ARRIENDASE ESPLENDIDO DE**partamento dos piezas, balcones calle, electricidad. García Reyes 56.

**$ 200 PADURA 559, MAGNIFICA** casa en altos, luz eléctrica, Casa aseada, papeles en perfecto estado, Edificio moderno, carros N.o 17 (Av. España), a una cuadra de la casa. Tratar: Padura 599, esquina de Gay.

**$ 220, GAY 2119, ESPLENDIDA** casa en bajos. Luz eléctrica, Casa aseada, papeles en perfecto estado, carros N.o 17, a una cuadra de la casa. Tratar: Padura 599.

**EN COCHRANE 136, ALTOS arrién**dase espléndida casa muy asoleada. Consta de diez grandes piezas fuera dependencias. Completamente pintada y empapelado nuevo. Para verla, tratar con sus dueños. Casa E. Turri, Huérfanos 955.

**COCHRANE 1013 ANTES MATTA,** casa elegante, ocho piezas, hall, decorada, carros puerta, $ 350 30 J

**A UN PASO AVENIDA MATUCA**na arriéndase espléndida casa en altos, seis piezas y tres de servicios. Martínez de Rozas N.o 3369. 31 J

**$ 200 ARRIENDASE CASA CUA**tro piezas fuera servicio, recién refaccionada, Maipú casi esquina San Pablo, tratar Tienda La Simpática. 30 J

**SE ARRIENDAN CASAS, VERLAS** Victoriano 329. Tratar Rivera 1303. 31 J

**$ 250 CASA CENTRAL, CUATRO** piezas, baño y servicio. Alonso Ovalle 1129.

**ARRIENDO PIEZAS $ 35. COCHRA**ne 1435. casa 5. J 30

**ARRIENDO DEPARTAMENTO DOS** piezas, personas honorables. Santiago 1147. J 31

**$ 450 ARRIENDO CASA MANUEL** 1466. Providencia. Ag-1.o

**$ 405 ARRIENDASE LA CASA CA**tedral 2643.

**$ 232 ARRIENDASE LA CASA MAI**pú 130.

**ARRIENDASE CONFORTABLES** piezas, segundo piso. Unión Americana 12.

**ARRIENDO UN DEPARTAMENTO** o pieza a profesional o caballero solo, con pensión en casa de familia. Catedral 2038.

**$ 300 ARRIENDO ESPLENDIDOS** altos. Purísima 252. J-30

**ALMACENES ESPACIOSOS, CON** habitación arriendo barato. Delicias 113. 1-A.

**ARRIENDASE UNA PIEZA A CA**ballero solo. Merced 390. 29-J.

**$ 550 CASTRO 418, RECIEN RE**faccionada, 8 piezas fuera dependencias, hall jardín, 3 patios. 29-J.

**ARRIENDO BUENA [illegible]** con calle. Avenida La Paz 427 29-J

**$ 250 ARRIENDO ESPLENDIDA** casa en bajos, cinco piezas, electricidad y gas. Santo Domingo 3148. 29-J

**PERSONAS HONORABLES, arrien**do dos piezas espléndidas con luz eléctrica. San Pablo 2648. 29-J

**$ 300 ARRIENDASE CASA CEN**tral 5 habitaciones, demás departamentos en Jofré 31. Tratar al lado. J-29

**EN EL PUERTO DE SAN ANTO**nio en la calle principal, Avenida Centenario y en lo más central traspasamos el arriendo del grande y espacioso local que lleva el nombre de "Emporio Inglés" con su instalación. Tiene casa particular anexo contiguo al negocio. Verlo y tratar con Alvarez Blanco Hnos. San Antonio. 6—A.

**CASAS, COMODAS, BONITAS RE**cién construídas de 170, 180 y 300 pesos. Tienen luz eléctrica, gas, agua arriéndanse. San Pablo 1616. Tratar Dieciocho 719 de 2 a 6. 30—J.

**$ 220, 170: ARRIENDASE BUENAS** casas 6 y 7 piezas grandes, dos patios y dependencias, luz eléctrica, próxima carros Matadero y Ovalle. Cochrane 1846. 29—J.

**180, CASA ESPLENDIDA, CINCO** piezas, luz, servicios hall. Vera 436. 28—J.

**CASA INCONCLUSA, HABITABLE** y sitio grande para industria arriéndase. Subercaseaux 659. 4-Ag

**SE ARRIENDAN CASAS. VERLAS** Victoriano N.o 329. Tratar Rivera 1302. 30—J.

**SE ARRIENDA DEPARTAMENTO** y lujosos altos, tres piezas, dos halls con pensión, primer orden. Delicias 281. 31—J.

**ARRIENDO CASA QUINTA SIETE** piezas, con todo servicio. Delicias 4199. 29 J

**ARRIENDASE ESPLENDIDOS AL**tos, nueve piezas y dependencia. Dolisa 520. 29-J.

**DEPARTAMENTO COMODO INDE**pendiente se arrienda. Gorbea 2860. 29-J.

**$ 170 ARRIENDO CASA VICU**ña Mackenna 584. Tratar: Administración. 29-J.

**PIEZAS CENTRALES ARRIENDA**se. 21 de Mayo 643. J-30

**EN GALERIA ALESSANDRI SE** arrienda desde hoy una muy buena casa habitación con toda clase comodidades. — Galería Alessandri 16 Teléfono 274. 31J

**ARRIENDASE LINDO ALMACEN.** casa ahbitación, todo servicio San Borja N.o 233. 29 J

**ARRIENDO DOS PIEZAS CALLE** bien amobladas, caballero. Brasil 123. 29-J.

**ARRIENDO PIEZA A LA CALLE,** amplia, ventilada, con luz eléctrica. Cumming 714. J-30

**ARRIENDASE ALMACEN CON HA**bitaciones. San Diego 1889. Tratar: Concepción 1147. 31-J

**UNA, DOS PIEZAS AMOBLADAS O** no, pensión casa honorable. Sotomayor 57. J-29

**$ 300 ARRIENDO ESPLENDIDA** casa altos, todo confort, Avenida Beaucheff 953. 20 metros carros Club Hípico J-31

**$ 350 ARRIENDO CASA BAJOS, 7** piezas, cerca carros. Avenida Beaucheff 957 Llaves 955. J-31

**CASA SIETE PIEZAS, BAÑO, hall** dependencia, patio mosaico, arriendo. Lira 981. J-29

**250 A 300 ARRIENDO COMODAS** casas todo confort. Avenida La Paz 283. 30-

## ANIMALES

**CABALLO TIRO SOLO, SANO, GA**rantido, compro. San Diego 1523. J-29

**YEGUA TIRO SOLO GARANTIDO,** vendo San Francisco 934. 30—J.

**PERRO GUARDIAN NUEVO, NE**cesito. Prefiero ñato hembra. Rosas 2416. J-29

**CABALLO DE PAREJA Y TIRO** solo vendo. Lord Cochrane 1330. J—31

## ALHAJAS

**A FRANCO BELGA COMPRA AL** más alto precio brillantes, perlas, platino y oro. San Diego 133 10-A

**NOVIOS: ARGOLLAS ORO 18 A 14** kilates, ofrece Relojería Sportman [illegible] pesos par. San Diego 780 10 Ag

**PESOS ANTIGUOS, 1915, 1917. —** chauchas, cincos, compramos. San Diego 1261. 30-J

## BOMBAS

**SEGUNDA COMPAÑIA DE BOM**beros "Esmeralda".— Cítase a los voluntarios a academia práctica para el Martes 29 del presente a las 9.45 P. M., Uniforme de trabajo. El Teniente 1.o.

**3.a COMPAÑIA DE BOMBEROS** "Claro y Abasolo". — Sesión ordinaria de Compañía para el Jueves 31 a las 6 1|2 P. M. Tabla: balance de tesorería, admisión de voluntarios; renuncia del teniente 1.o; elección de reemplazante y demás asuntos que tratar. — El Secretario.

**7.a COMPAÑIA.—CITO A LA Com**pañía en general a academia y ejercicio que tendrá lugar hoy Martes, a las 9.30 P. M. Uniforme de trabajo. Reunión en el Cuartel. Asistencia recomendada. El capitán.

**12.a COMPAÑIA DE BOMBEROS.** Chile Excelsior.—Cito a la sección auxiliares e invito a los voluntarios nuevos a academia para el Martes 29 del presente y Viernes 1.o de Agosto a las 9.30 P. M. Se recomienda la asistencia.— El Teniente 2.o

## CONTADORES

**COMERCIANTES E INDUSTRIA**les: Contadores, larga experiencia, encárganse contabilidades, balances, peritajes, liquidaciones. Ordenes: Casilla 4546. J-29

## COMPRA - VENTA VARIAS

**BOLSONES PARA COLEGIALES** los más baratos en plaza vende. Bandera 140, oficina 4. Ag.-4

**MUEBLISTA VENDESE CHAPA ro**ble, cuarteada, flote rosa importado, huincha para resortes, precios bajos. Casilla 5012. 1.o-Agosto.

**ESPIRITU, ANILINAS, ETSRAC**tos para barniz de la mejor calidad. Mercería "Internacional". Delicias 2963. 29-J.

**VIDRIERIA "IRIS". MARCOS PARA** diplomas, retratos, etc. San Pablo 1352. A-3

**VENDO INSTALACION CANTINA** de ocasión. Bascuñán 1201. J-29.

**COCINA GRANDE A CARBON,** usada, vendo de ocasión, Lira 40. J-29.

**SANGRE SECA, PARA AVES, VEN**do, desde un saco, de 33 kgs., a $ 0.80 1 kg., puesto domicilio. Su[illegible]le 750, Teléf, 191 (Mat.) 29-J

**ACERO DIAMANTE PARA HE**rramientas cuadrado y redondo realizo una partida a precios sumamente rebajado. Delicias 2362. 1.o-Ag

**EMPAQUETADURA DE ASBESTO** en planchas, engrasada, trenzada y con plombagina trenzada, ofrezco una partida a los precios más bajos de plaza. Alameda 2362. 1.o-Ag

**CRISOLES DE PLOMBAGINA** "Dixon" realizo un saldo a precio sumamente bajo. Delicias 2362 1.o-Ag.

**PLOMO, ESTAÑO Y ANTIMONIO,** se compra en Estado 179. Agosto 1.o

**SUELERIA BUSTAMANTE, ROSAS** 950. ofrece gamuzas, cueros colores para sombreros y trajes; pastas Nuguett, Griffin, Gaviota, box-calf y suelas por partidas. J-31

**SE COMPRA BRONCE Y COBRE** viejo. San Antonio 36. Santa Rosa 329. 1.o—A

**LEÑA BLANCA, CARBON Y LE**ña espino en Maturana 861. 30—J.

**VENDO INSTALACION PARA NE**gocio, arriendo muy barato. San Diego 1836. J-30

**COMPRO VICTROLA VICTOR, NO** importa el precio. M. C. Correo 2. 1.o A

**VENDO DOS COCINAS, UNA GRAN** de cinco platos importada con gran caldero, otra nacional de tres. Calentadores a gas y parafina para piezas. Marcoleta 535. 30—J.

**VENDO MOSTRADORCITO Y VI**driera para cigarrería y lustrín. San Pablo 1066.

**VENDO PONCHERA DE PLAQUE,** seis sillas viena y una mesa. Jofré 432.

**VENDO BAÑO FIERRO ESMAL**tado, llave niquelada, cocina dos hornos, estanque grande latón y otro de cobre. Tocornal 1821.

**SE VENDE PAPEL BLANCO Y** diarios usados. San Diego 644 casa 3. J 30

**VENDESE DE OCASION, CAJA** herramientas y banco y menaje de casa. Calle Herboso 77. J 30

**VENDO UTILES DE CARNICERIA** con derecho a local. Porvenir 844.

**VENDO SILLA COCHE GUAGUA,** importada. Compañía 2835. J-30

**CARBON, UN PESO SACO, PAR**ticulares y comerciantes. López 592. A-2.

**A $ 17 ARROBA, VENDEMOS 200** arrobas de vino. San Pablo 2227. J-30

**MANGUERA PARA JARDIN COM**pro. Moneda 930.

**[illegible] A MONTE PICADA, 10 PESOS** quintal. Rogelio Ugarte 1220. J-30

**ROMANAS VENDO DE 1,000 KI**los y una de 400 kilos. Vásquez 270. J-30

**TIERRA DE ZINC VENDO 300 KI**los a $ 0.20 kilo. Avenida La Paz N.o 2. J-30

**CATRES, JUGUETES, PUERTAS** establo, véndese baratos. Prado 2144; una cuadra carros Ñuñoa; 7 Vicuña Mackenna . J-29

**VENDO BILLARES IMPORTADOS.** C[illegible] 1474. 30-J

**[illegible] COMPLETAS** para abarrotes véndese muy barato. Chacabuco 33.

**COCINA GAS DOS HORNOS VEN**do baratísima. San Francisco 106.

**PELUQUEROS: SILLON DE PE**luquería véndese, Merced 427. 30 J

**VENDO 40,000 AJOS, BODEGA EL** Triunfo. Brasil 77. 31 J

**JABONEROS: ACEITE DE BALLE**na, clase A N.o 2, vendo barato. San Diego 1854.

**QUESO MANTECOSO, CUATRO** pesos kilo. San Alfonso 1098. J 31

**PAPAS GRANDES SANAS, DETAL**la baratísimo. San Alfonso 1098. J 31

**CHUCHOCA MOLIDA DE CHI**llán. 60 centavos kilo. San Alfonso 1098. J 31

**ALMIDON, TRIGO BLANCO TIPO** arroz. $ 35 los 46 kilos. San Alfonso 1098. J 31

**CALIFONTT A LEÑA IRROMPI**ble, seguro, rápido, se necesita. Dirigirse donde Mérida, fabricante. Chacabuco 5

**PAPAS SANAS, TRES KILOS POR** cincuenta centavos, realiza. San Alfonso 1098. J-31

**AVELLANAS GRANDES NUEVAS,** recibió. San Alfonso 1098. J-31

**PIÑONES, CASTAÑAS, HIGOS, PA**sas, ciruelas, guindas, avellanas, liquida baratísimo. San Alfonso 1098. J-31

**VENDO GUINDAS DEL AÑO PRI**mera calidad. San Alfonso 1098. J-31

**LIQUIDO UNA GRAN PARTIDA DE** nueces a veinte pesos saco. San Alfonso 1098. J-31

**SEMILLON AMARILLO ESCOGIDO** quinientos sacos, vendo barato. San Alfonso 1098. J-31

**AZUL ULTRAMAR QUIMICAMEN**te puro, precios especiales comerciantes, vendedores. San Alfonso 1098. J-31

**TUPI AMERICANO REGALO $ 100.** Sotomayor 45.

**VENDO MESON SASTRE Y VI**driera, Av. La Paz 467. 30 J

**ROMANA DE 500 KILOS SE ven**de, Zañartu 10076. 30 J

**COMPRO COCINA ECONOMICA** buen estado, con horno y caldero, estante fierro para ollas, ofertas con precio Pasaje Matte 28 altos, donde hacen siluetas.

**VIDRIOS GRANDES Y VITRINAS** mostradores con vidrieras compro ocasión, ofertas con precio Pasaje Matte 28 altos, donde hacen siluetas.

**FRUTOS DEL PAIS COMPRO. —** Avenida Matta 1460. J—31

**LEÑA QUILLAY, LITRE SECA, $ 9.** cien kilos, espino corta, $ 10 cien kilos, talhuén tallo, $ 12 cien kilos A domicilio. Mapocho 3001. A-1.o

**FONDO FIERRO FUNDIDO VENDO.** Mapocho 2648 J—30

## COMPRA — VENTA NEGOCIOS

**ESTABLO ACREDITADO, UNICO** en el barrio vendo. Precio comercial Morandé 871. Tratar: 8-11. — Bascuñán 29. 30-J.

**NEGOCIO REGALO POR AUSEN**tarse su dueña. E. Ramírez 853. 29-J.

**COMPRO NEGOCIOS, MENAJES** para rematar por mi cuenta. Neftalí Arce.—García Reyes 28. 28-J.

**VENDO PENSION VALDIVIA BU**ena clientela. Chacabuco 32 B. 29-J.

**VENDO COCINERIA, VERDULE**ría, buena situación, por enfermedad. Avenida Independencia 810. 29-J

**HABIENDO COMPRADO EL NE**gocio de Isaías Arancibia, no respondo por ninguna cuenta con fecha del 26 de Julio. María Guzmán. 29-J

**SE VENDE UNA COCINERIA INS**talada, en Rancagua N.o 017. J-29

**VENDO LA PENSION SPORTMAN,** con buena venta diaria. San Pablo 3525. J-30

**VENDO ACREDITADO ALMACEN.** San Diego 916. J-30

Por orden Superior

se LIQUIDA el 31 de Julio la

Zapatería de Lujo

LA CHILENA

SAN DIEGO 1103, esquina

Avenida Matta

Detalles ese día, en este Diario y en "Los Tiempos"

LA COMISION LIQUIDADORA

**PELUQUERIA ACREDITADA MU**chos años existencia, vendo, cambio por otra. A. Zúñiga, Colón 1150. Valparaíso. J-29

**VENDO PUESTO JABON. ANTO**nio Varas 77. J-29

**COMPRO PRODUCCION DE LE**che cerca de Santiago, doy garantía. L. A. San Pablo 4317. J-29

**COMPRE LA PENSION DE FRAN**cisco Canté en Cochrane 1399, no respondo por cuenta pasado tres días. 29-J.

**VENDO NEGOCITO DE FIAMBRE**ría y frutería muy poco capital, por ausentarme de Santiago. Diez de Julio 613. 29 J

**VENDO ALMACENCITO SURTIDO** barato. Libertad 774. 1.o-Ag

**POR AUSENTARME DE SANTIA**go vendo espléndido almacén abarrotes con anexos licores, bien situado barrio sin competencia, casa grande y arriendo barato capital de 12 a 14 mil pesos. Tratar 601. Nataniel. 29-J.

**BODEGA FRUTOS DEL PAIS, bue**na situación, véndese. Avenida Matta 1165 J-29

**POR CAMBIO DE NEGOCIO VEN**do depósito de licores y jabonería con buena clientela, poco capital, con derecho a posesión. Nataniel 773. J-30

**TINTORERIA Y LAVANDERIA,** buena clientela e instalaciones para varias sucursales, medidor eléctrico industrial, véndese ocasión por no poderla atender; derecho casa, gran sitio. Maestranza 633. J-29

**ALMACEN VENDO, ESPLENDIDA** situación. Recoleta 688. J—29

**GRAN OCASION, $ 2,600 VENDO** almacén mejor barrio de Santiago, rodeado de 5 pasajes. Cochrane 443 esquina Lacunza. J—29

**SE VENDE UN NEGOCIO RES**taurant de poco capital por no poderlo atender; en espléndida situación comercial. Dirigirse a Eyzaguirre 1078. J-30

**VENDO NEGOCIO ABARROTES** esquina, San Pablo 1599, baratísimo. J-31.

**NEGOCIOS VARIOS, ARRIENDO** bajo, vendo, Sotomayor 901. J-31.

**OCASION: ALMACEN MENESTRAS** con anexo licores, véndese en Erasmo Escala 3035. Esquina. 30—J.

**CARNICERIA CON BUENA VEN**ta vendo, por viaje al Sur. Nataniel esquina Coquimbo. 30—J.

**EN BARRIO MUY COMERCIAL** vendo gran bodega, frutería, verdulería. Pensión con patente licor, tiene casa para vivir, ventas comprobadas. Pío IX esquina Dardignac.

**ASERRADERO LEÑA PRODU**ciendo actualmente cien quintales diarios, vendemos cerca Santiago (preferimos socio). Utilidad 100o|o, capital asegurado. Chacabuco 5.

**SE VENDE UN ACREDITADO** bar, buena venta, poco capital en Coquimbo 1340, esquina Huemul. J-29

**POR NO PODERLO ATENDER SE** vende negocio pensión en 1,300 pesos y en muy buena situación. San Pablo 1955. J-31.

**NEGOCIO SE VENDE, CASA** compra-venta por tener que ausentar de ésta. San Diego 1421. A-4.

**POR VIAJE URGENTE VENDO** negocito baratísimo. San Pablo 2474 lado lechería. J 31

**POR TENER OTROS NEGOCIOS** y no poder atenderlo vendo y doy a prueba negocio puestos varios con buena clientela. Tratar, Brasil 77. 31-J.

**VENDO LAVANDERIA. DELICIAS** 1869. 31—J

**DE OCASION, NO PUDIENDO** atenderla, véndese lavandería y cigarrería, un paso Alameda, arriendo barato. San Isidro 16.

**SE VENDE ACREDITADA PEN**sión. Nataniel N.o 779. Ag-3

**VENDO PASTELERIA Y BODEGA,** espléndida situación. San Francisco 506. J-30

**MAGNIFICA OPORTUNIDAD PARA** persona desee comprar buen negocio abarrotes, espléndida situación barrio muy comercial, rodeado varios conventillos. Tratar: Loira Gacitúa y Cía. Bandera 552.

**ALMACEN ABARROTES, POCO CA**pital, tres cuadras centro, con casa habitación, bodega, canon $ 150, vendo por ausentarme. Datos: Santa Rosa 370. J-30

**PASTELERIA, FRUTERIA, VENDO** muy barato por ausentarme; buen local. Compañía 1697. 30-J

**VENDO BODEGA DE LICORES** muy buena clientela. Tratar: Dávila 916. 30-J

**VENDO JABONERIA, VERDULE**ría, buena casa habitación. Huemul 1009.

**TENIENDO QUE ATENDER OTRO** negocio vendo barato carnicería calle Las Rosas 3027. Tratar de 7 a 11 y de 3 a 7. J 31

**POR AUSENTARME DE SANTIA**go vendo antigua peluquería con extenso local para anexo. Avenida Matta esquina Huemul.

**BODEGA FRUTOS DEL PAIS, VEN**do. Maipú 8. Loseda. J-31

**VENDO PENSION MUY DE OCA**sión. Franklin 1172. J-31

**VENDO, PERMUTO POR PROPIE**dad empresa de carruaje que deje libres al año $ 25,000, por no poder atenderlo. Más datos: Avenida Matta 14[illegible]. J—31

**DEPOSITO BENCINA Y REPUES**tos vendo por no poder atender. Avenida Matta 1074. J—31

**ANTIGUO Y ACREDITADO PUES**to de carne vendo por cambio de residencia fuera de Santiago. Darán razón: Franklin 841.

**VENDO LOCAL PARA INDUSTRIA,** con facilidades de pago. Produce $ 500 al mes, con carros 16 a la puerta de calle. Lord Cochrane.— Tratar: Avenida Matta 1460.

**VENDO BAR BUENA SITUACION.** Franklin 1164. A—2

**HABIENDO COMPRADO EL AL**macén a don José Dossetto, ubicado en calle Gálvez 1398, no respondo por ninguna cuenta pasado 3 días. Julio 29 de 1924. J—31

**SE VENDE NEGOCIO ABARRO**tes, poco capital. Avenida Matta 471. J—30

## HOTELES Y PENSIONES

**DEPARTAMENTO O PIEZAS CON** o sin pensión. Nataniel 119.

**HOTEL [illegible]", SAN PABLO** 2332. Confortables habitaciones para matrimonios y pasajeros desde 8 pesos 6 Set.

**TEATINOS 535, BAJOS, ARRIEN**do pieza bien amoblada, caballero, con pensión. 29 J

**CENTRALISIMO ARRIENDASE** piezas, con pensión, días meses. Catedral 1257. 3 Ag.

**CASA FAMILIA ARRIENDA PIE**za calle, dos personas, con pensión. Nataniel 128. J-29

**CASA FAMILIA ARRIENDA PIE**zas pensión. Moneda 1316. Agosto 2

**PENSION MESA 70, PIEZA, DES**de 25. Rosas 1831. J-30

**ARRIENDO PIEZAS CON SIN mue**bles, pensión. Santa Rosa 203. J—29

**SE ARIENDAN ASOLEADAS pie**zas con pensión. Cóndor 1236. J—30

**ARRIENDO PIEZA ASOLEADA,** balcón pensión. Tarapacá 862. J-29

**ARRIENDO PIEZAS CON O SIN** muebles con o sin pensión. Jofré 9. 29—J.

**BONITO SALON CALLE PENSION** ofrece familia a matrimonio o jóvenes. Purísima 234. J-31

**ARRIENDASE PIEZA CON PEN**sión, casa familia, matrimonio solo o caballero. García Reyes 75. 31—J.

**ARRIENDO BUENAS PIEZAS con** pensión casa familia Diez de Julio 833 casi Serrano. 2-A.

**IN RUHIGEN DEUTSCHEN HAU**se, Cueto 247, werden shone sonnige Strassenzimmer mit guter Kost vermietet. 28-J

**CON PENSION ARRIENDASE PIE**za balcones, casa honorable. Catedral 2429. J-29

**DEPARTAMENTO INDEPENDIEN**te, amoblado, con balcones a la calle Bandera, lavatorio de patente, baño, etc., se arrienda con pensión en casa de familia. Bandera 236, (Frente al Banco Anglo). 29 J

**PENSION PIEZA DESDE $ 130 fa**milia. Morandé 791. 29 J

**SEÑORA RESPETABLE, SIN Pen**sionistas, arrienda dos piezas calle, amuebladas, pensión, luz eléctrica, buen baño, personas honorables. Huérfanos 2796 J-29.

**PIEZA BALCON, CON PENSION,** prefiero matrimonio. Prat 306. 30-J

**PIEZA PENSION DOS PERSONAS** o matrimonio. Nataniel 173. 31-J.

**PIEZA Y DEPARTAMENTOS AMO**blados arriéndanse con o sin pensión, casa particular extranjera.— Purísima 260. 29 J

**RESIDENCIAL CONFORT, AHU**mada 143. Se arriendan departamentos, confortables, espléndidas comidas. J-31

**ALAMEDA 777, ARRIENDANSE** piezas calle, buena comida. J-29

**EN RESIDENCIA LUJOSA** Arriendo departamento magnífico, con pensión a caballeros honorables. Delicias 281 Agosto 4

**ARRIENDO PIEZAS AMOBLADAS** con pensión, balcón calle. Rosas 1378 J-29

**ARRIENDASE DEPARTAMENTO O** pieza balcón calle buena pensión. Cienfuegos 59. J-30

**ARRIENDAN DEPARTAMENTOS** con dos y tres piezas. Avenida La Paz. Tratar: Carnicería 669. J-29

**CABALLERO CON UN HIJITO DE** 9 años, tomaría pensión con pieza sola, en casa de familia sin pensionistas. Prefiero cercanías M. Montt. Providencia. Detalles: A. G. G. Casilla 433. J-29

**CASA FRANCESA ARRIENDO** piezas amobladas con pensión. Santo Domingo 1383. J-31

**FAMILIA ARRIENDO PIEZA** balcón calle, pensión. Delicias 2314. 28 J

**OFREZCO A CABALLERO** matrimonio solo dos piezas con sin pensión. Serrano 205.

**ARRIENDO UNA PIEZA A PERSONA** sola con o sin pensión. Cochrane 1225. J-30.

**BALCON CALLE, PIEZA AMOBLADA**, pensión. Argomedo 315. 1.o—A.

**DOS UNICAS PIEZAS ARRIENDA** familia honorable, con, sin pensión, precio módico. Agustinas 2680. 29—J.

**SAN DIEGO 122, EMPLEADOS JOVENES**, piezas pensión $ 120. 1.o—J.

**FAMILIA HONORABLE OFRECE** pieza amoblada con pensión a caballero o matrimonio. Casilla 739. 29—J.

**CASA SIN PENSIONISTAS** arrienda pieza balcón, con pensión. Cumming 723. 31—J.

**PENSION CON O SIN PIEZA DA** familia honorable, Esperanza 363. 30—J.

**ARRIENDO PIEZA AMOBLADA.** Pensión. Nataniel 219. 31—J.

**ARRIENDASE PIEZA AMOBLADA** pensión. Gálvez 267. J 30

**ARRIENDO PIEZAS AMOBLADAS**, con o sin pensión, San Diego 291. J-30.

**FAMILIA ARRIENDA PIEZA CALLE**, amoblada a matrimonio o caballero con sin pensión, Serrano 436. J-31.

**DEPARTAMENTO PIEZAS CALLE**, con pensión. Carmen 135. J-31

**PIEZA PARA CABALLEROS, CON** pensión. Lira 176. J-31

**PIEZA GRANDE PARA DOS PERSONAS**, con pensión. San Diego 35. J-31

**NECESITO PENSION DE MESA**, cerca Correo Central. Dirigirse casilla 3445. 29-J.

**ARRIENDO DOS PIEZAS CON** pensión. Santa Victoria 346. 30-J.

**CASA RESIDENCIAL, ESPLENDIDA** pensión y piezas, una cuadra Plaza Ecuador. San Pablo 1541. 31—J

**ARRIENDO PIEZAS CENTRALISIMAS** con o sin pensión. Alonso Ovalle 641. 30 J

**SANTO DOMINGO 1225, PENSION** con y sin muebles, casa centralísima, extenso salón, comedor y patios. Precios moderados. 31—J

**ARRIENDO PIEZAS CON PENSION.** García Reyes 30.

**ARRIENDASE BUENAS PIEZAS** con pensión, casa respetable. Maestranza 104.

**SEIS CUADRAS PLAZA, PIEZAS**, pensión. Avenida Borgoño 1351.

**ALAMEDA [illegible] PENSION** personas honorables J-30

**PIEZA BALCON CALLE, CON** pensión, arriéndase a caballero. García Reyes 150.

**EN CASA SIN PENSIONISTAS** arriendo piezas o departamentos con pensión. Nataniel 268. J-29

**PENSION RESIDENCIAL, SAN Diego** 110. Casa honorable, piezas amobladas y pensión. A-1.o

**PIEZAS PENSION, EN CATEDRAL** Dirigirse: I. P., Correo Central. J-29

**ARRIENDO PIEZA CON PENSION.** Gálvez 15. 31—J

**ARRIENDASE BUENA PIEZA;** pensión, precio módico. Libertad 92.

**FAMILIA HONORABLE ARRIENDA** pieza, con pensión. Avenida España 14.

**PENSION ESPAÑOLA, ESPLENDIDAS** piezas, magnífica pensión mesa. Alameda 909. J-31

**DEPARTAMENTO AMOBLADO** compuesto de dormitorio con lavatorio de patente y escritorio, con balcones a la calle Bandera, se arrienda con pensión. Otro departamento de dos piezas con pensión y sin muebles, en casa de familia honorable Bandera 236 (frente al Banco Anglo).

**PIEZA AMOBLADA CON PENSION** balcón calle, buena pensión de mesa. Moneda 741.

**DEPARTAMENTOS CON LUZ Y** muy buena pensión, $ 120. San Diego 106. J—31

**ARRIENDASE PIEZAS CALLE**, buena pensión. Campo Marte 79. J—31

## DIVERSOS

**HOJAS GUILLETTE, NAVAJAS Y** tijeras afílanse. Portal Fernández Concha, kiosko 9 1|2. 11-A.

**CASIMIRES POR METROS, FACILIDADES.** Trajes medida por cuotas. Mackenna 1080. 4-A.

**TIMBRES DE GOMA GRABADOS** en metal. Entrega rápida. Grabador Pasaje Matte 31. 19-A.

**MONTAJES E INSTALACIONES** industriales y de minas, toma a su cargo ingeniero alemán con largos años práctica. Estudios, planos, presupuestos, peritajes. Ofertas Casilla 3178, Santiago. Ag. 1.o

**SE LE RUEGA AL SEÑOR TOMÁS** López, pase hablar con Víctor M. Solar a Ramírez 102. J-29.

**SOLICITUD DE CONCESION DE** merced de agua en el río Maipo para uso industrial.—Señor Gobernador: Luis Matte Larraín, ingeniero, domiciliado en New York No 81, por la Compañía Manufacturera de Papeles y Cartones, viene en solicitar de US. la siguiente merced de agua en conformidad con el decreto N.o 254, de 8 de Febrero de 1907. La ubicación de la bocatoma estará en el río Maipo y será la misma del Canal de Pirque existente. El volumen de agua que solicito es de 5.6 metros cúbicos por segunda. La fuerza que me propongo desarrollar es de 4,150 H. P.

La restitución de las aguas se hará en el Km. 13 del citado Canal de Pirque al pie N. O. del cerro denominado Carlo, a la orilla del río Maipo. El desnivel aproximado entre la bocatoma y el punto de restitución es de 115 metros. El caudal mínimo del río Maipo en la bocatoma es de 35 metros cúbicos por segundo. En la región comprendida entre la bocatoma y la restitución existen dos canales denominados San Carlos y San Bernardo que tienen derecho a la mitad de las aguas del río. Dios guarde a US. —(Firmado).—Luis Matte Larraín. —Recibida en la Gobernación de la Victoria, hoy, siete de Junio de mil novecientos veinticuatro.— (Firmado).—J. Alemparte M.—San Bernardo 28 de Julio de 1924.—N.o 155.—Publíquese tres veces consecutivas por cuenta del interesado en un periódico de Santiago y en otro de esta ciudad. Anótese.—(Firmado).—Valdivieso Vidal.—J. Alemparte M. 31-J.

**DESEO SABER DE WASHINGTON** Pizarro. Lo necesita Dolorindo Pacheco. Delicias 2021. 29—J.

**SE HACEN PLISADOS ESTILO** Europeo, precios módicos. Capuchinos 60. Entre Santo Domingo y Rosas J-29

**GRAN DEPOSITO DE TE Y CAFE** siempre fresco San Alfonso 1098. J 31

**CASA ALEMANA SALIO FAVORECIDO** N o 13, lista 4, Luis Fuentes, Vega Central. J-29

## INSTRUCCION

**CONTABILIDAD, INGLES TAQUIgrafía**, mecanografía, etc. Instituto Pinochet Le Brun. Huérfanos 1657 14-Agos

**INSTITUTO COMERCIAL DE SANTIAGO**, Agustinas 1060, fundado 1918, establecimiento moderno; distínguese eficiencia enseñanza, excelente profesorado. Garantiza preparación rápida, contabilidad, taquigrafía, idiomas, dactilografía. 3-Ag

**INSTITUTO SAN MARTIN".**—San Martín 64.—Preparamos alumnos de humanidades, que tengan ramos atrasados, a horas extraordinarias. Ag-3

**ACADEMIA DE DACTILOGRAFIA** anexa Instituto Comercial. Agustinas 1060 prepara rápidamente perfectos dactilógrafos.

**CURSO NOCTURNO INGLES DEStinado** especialmente empleados comercio, ambos sexos, empieza hoy. Instituto Comercial, Agustinas 1060.

**SEÑORITAS: CONTINUA ABIERta** la matrícula cursos contabilidad, taquigrafía. Inglés, dactilografía. Instituto Comercial Agustinas 1060

**BAILE.—DOY CLASES DE BAIles.** Precios muy reducidos. Profesor Sr. M. Dattoli. Arturo Prat N.o 1457. J 31

**$ 5 MENSUALES ENSEÑANZA** rápida escritura máquina. Ricardo Santa Cruz 757.

**$ 15 CURSO ARITMETICA COMERcial.** Inaugúrase presente semana. Instituto "Pinochet Le-Brun". Huérfanos 1657. J-31

**¿POR QUE USTED NO PROSPERA?**... Por indolente. Hágase profesional. Pídanse prospectos. "Escuela Nacional de Masajistas". Santa Rosa 22. J-31

**ENSEÑAMOS CORRECTAMENTE** Contabilidad, Inglés, Escritura máquina. Preparamos exámenes; horas especiales para señoritas. Instituto Contabilidad. Bandera 154.

**ALUMNO O ALUMNA, FRANCES**, pedagógico, necesítase. Casilla 1686. 239. J-29

**CURSOS NOCTURNOS, VESPERtinos**, matinales, a domicilio y por correspondencia. Contabilidad comercial, bancaria, agrícola, industrial, minera, fiscal, aritmética, redacción mercantil, etc., $ 10 mensuales. Instituto Mercantil, Estado 239. J-29

## DENTISTAS

**USE DENTADURA SIN PALADAR**, recuperará su boca. Dr. Luis A Muñoz San Diego 995 6 Set

**FABRICA DIENTES FIJOS**, $ 5, dentadura, $ 50, extracciones sin dolor garantizadas, $ 3. Tapaduras rápidas. Médico dentista, especialista Rayos X. Estados Unidos, Europa. Catedral 1467. 30-J.

**DENTADURAS EN BUEN ESTAdo** y quebradas, compro; también platino, oro y plata. Alameda 842, esquina Londres 1, frente al convento San Francisco. 31-J

Compre Bonos de

"LA FORTUNA"

$ 15 el Entero y $ 3 el Quinto

## JUDICIALES

**QUIEBRA.— POR AUTO DEL 4.** Juzgado Civil, desde 11 Julio actual, se declaró en quiebra al concursante e esta plaza, don Fermín García, se nombró síndico provisorio a don Washington Bannen; y se señaló para la primera junta de acreedores, el 20 de Agosto próximo, a las tres P. M. 19 de Agosto.

**CONVENIO. — EN ESCRITO DE** don Fermín García, haciendo proposiciones de convenio se citó a los acreedores a junta, que tendrá lugar el 12 de Agosto próximo, a las 3 P. M., para deliberar sobre ellas. J-29

**POR AUTO DE 21 DE JULIO DE** 1924 del Tercer Juzgado se ha concedido la posesión efectiva de la herencia de don José Manuel Donaire López a su cónyuge, sobreviviente doña Carmen Soto Pino a sus hijos: María del Carmen, Victoria del Carmen, Manuel Jesús María del Tránsito, Agueda de las Mercedes, Manuela del Carmen, Angel Custodio, Elena Herminia y Cecilia. Josefina Donaire Soto.—El Secretario. 5-Ag.

**EL TERCER JUZGADO CONCEDIO** el 21 Julio 1924 a Delficinia, Víctor y Joaquín Silva Muñoz la posesión efectiva de las herencias de Genoveva Muñoz Díaz y Francisco Silva Iturriaga. 6—Agosto

**POSESION EFECTIVA.— POR RESOLUCION** de 8 del actual, el 3.er Juzgado Civil ha concedido la posesión efectiva de la herencia testamentaria de doña Laura Rojas de Bañados a sus hijos legítimos doña Laura, doña Luisa, doña Luz, don Ramón Luis Bañados Rojas y doña Elvira Bañados de Miquel, sin perjuicio de los derechos que puedan corresponderle al cónyuge sobreviviente don Luis Bañados Espinoza. 6—Agosto.

**POR DECRETO DEL 3 DE JULIO** del tercer Juzgado Civil se ha señalado el remate de la mina "Gioia" para el 27 de Agosto próximo, a las 3 P. M., ubicada en la comuna de Tiltil.

**NOTIFICACION.—AL QUINTO JUZgado** Civil de este departamento se ha presentado don Justo Mandriaza, comerciante, Bandera 215, por don Ramón Mandriaza, presbítero, domiciliado en Valparaíso, Plaza O'Higgins sin número, pidiendo, en lo principal, que, de acuerdo con lo dispuesto en el artículo 1377 del Código Civil, se ponga en conocimiento de los herederos de don Manuel Rodríguez la existencia de una escritura de mutuo ante el Notario señor Cruz, de fecha 11 de Agosto de 1917, título ejecutivo que su mandante tiene contra los herederos de dicho señor. En el otrosí, pidió que la notificación de esta gestión se hiciera por avisos en los diarios. Esta solicitud se proveyó: "Santiago, 17 de Diciembre de 1923.—N.o 28126.— A lo principal, como se pide.—Al otrosí, ríndase la información ofrecida, vista al señor Promotor Fiscal. —Papel de cuarenta centavos.—F. Rodríguez R.—C. Covarrubias".—Se rindió la información, fueron los autos en vista al señor Promotor Fiscal y últimamente se ha proveído: "Santiago, 22 de Julio de 1924.—Con el mérito de los autos, y de acuerdo con lo dictaminado por el señor Promotor Fiscal, ha lugar a la notificación por avisos en los diarios que se solicita, debiendo hacerse por cinco veces en el diario "La Nación", sin perjuicio de la correspondiente en el "Diario Oficial". Reemplácese el papel.—C. Valdovinos.—C. Covarrubias" —Todo lo anterior notificó a los señores Juan Evangelista Rodríguez, Manuel Antonio Rodríguez, José Raúl Rodríguez y Balomero Morales, en su carácter de marido de doña Flor María Rodríguez.—Santiago, 24 de Julio de 1924 —César Covarrubias. Ag-2

**COMPARENDO DE AGUAS.—POR** decreto del Sr. Juez del 5.o Juzgado Civil, de 18 de Julio, se ha citado a comparendo a los comuneros de Estero de Lampa a fin de proceder al nombramiento de nuevo juez repartidor de las aguas de dicho estero para el día veinte de Agosto próximo a las dos de la tarde — El secretario. A-13

## LIBROS Y ESTAMPILLAS

**SE COMPRAN LIBROS USADOS.** San Diego 05. 20—A.

**COMPRO: LIBROS, REVISTAS Y** estampillas. San Diego 143. J-29

**VENDO COLECCION "PACIFICO** Magazine" 1918, 1919, 1920. Chiloé 1191.

## MAQUINARIAS

**A DELICIAS 2315 DIRIGIRSE** cuando necesite vender, comprar máquinas ocasión. Oct.-4

**RICA MAQUINA DE TEJER VENdo** barata Huérfano 641. 31-J

**MOTOR. EN EL FUNDO LA PRImavera**, La Granja, se vende un motor Marshall y Sons Co. Ltd., a vapor, de ocho caballos de fuerza. El motor está en perfecto estado y se vende garantido. J-29

**VENDO CAJA REGISTRADORA** de ocasión. Bascuñán 1201. J-29.

**MAQUINA DE ESCRIBIR, BUENA** marca, se compra de ocasión. Bascuñán 74. J-29

**VENDO DE OCASION MAQUINA** de lavar, mesa de corredera y numerosos otros muebles. Catedral 2915. J—29

**BANCO LAMPEADOR, CALDEROS**, poleas, descansos, trasmisiones, vigas fierro para construcciones, realizo. Moneda 2454. J-29

**CILINDRO VENDO DE OCASION.** Nueva Valdés 925. J-29

**VENDO MAQUINA ESCRIBIR, CORONA**, San Diego 143. 30—J.

**BARRENADORA COMPRO OCASIÓN.** Agustinas 17778. J-30

**MAQUINA FOTOGRAFICA COMPRO**, 18x24. San Francisco 367. J-29

**TORNO MECANICO DE PRECISIÓN**, vendo. Rosas 2020. J-29

**CALADORA EN MADERA, VENdese.** Manuel Rodríguez 117. J-30

**MAQUINA BALANCIN VENDO** San Diego 488, altos derecha, verla de 12 a 3 P. M. 30 J

**MAQUINA PARA HACER CAJAS** de una pieza vendo, detalles casilla 5040. 30 J

**MOTORES 1|4 HASTA 5 CABALLOS** vendo ocasión. Martínez Rosas 2966

## MATERIALES DE CONSTRUCCION

**TECHO ACANALADO REVART**, el más acreditado. Avenida Matta 375. 31-J

**TECHO FONOLITA TERMIC.** constantemente grandes existencias para entrega inmediata. Lüer y Paye, San Antonio 164. 2-A

**VIGAS DE ALAMO, MATERIALES** usados, puertas, se venden por demolición en Avenida La Paz 238 29-J

**COMPRO CORTINA DE FIERRO.** Dirigirse: Santa Isabel 0354. J-29

**FIERRO INGLES ENNE GALVAnizado** nuevo para techo, de 6, 9 y 10 pies se realiza. Maturana 662 de 10 a 11; de 2 a 3. J-29.

**FIERRO NEGRO N.o 24, PARA TEcho**, de 6 pies, a $ 7 plancha: 7 pies $ 8.40 plancha; 8 pies, $ 9.70 plancha; 9 pies, $ 11.20 plancha; 10 pies $ 13.60 plancha. San Diego 494, teléfono Inglés 243, Matadero. J-30

**LADRILLOS, FISCAL, MURALLA** vendo, Condell 23 A. Teléfono 120 Providencia. 29-J.

**ZINC LISO EN PLANCHAS DE** los números 4, 5, 6, 7, 8, 9, 12 14 y 16 realizo una partida a precios bajos. Alameda 2362. 1.o Ag.

**FIERRO ESTAÑADO LISO DE LOS** números 18, 20, 24 y 26, de 6'x3' a precio muy bajo tengo listo para entrega inmediata. Alameda 2362. 1.o-Ag

**REALIZO ZINC USADO Y NUEVO.** canales, caballetes y caídas de agua San Pablo 3018. J-29

**VENDO 150 METROS SOLERAS.** Lillo 330 J-29

**VENDO BARATISIMO PLANCHAS** zinc blanco y negro, canales, caños, caballetes, partida zunchos. Patricio Lynch 886.

## MEDICINA

**ENFERMOS ESTOMAGO, ACIDEZ** dispepsia, debilidad y úlceras, riñones, hígado, vejiga e intestinos, sanarán con "The Araucano". Pídalo usted en Bandera 140, oficina 4. 29-J.

**PORTAGOL VIGORIZA LAS GLANdulas** sexuales y devuelve la fuerza perdida. 30-J.

**PORTAGOL CURA LA IMPOTENcia**, debilidad sexual. Se vende en todas las boticas. 30-J.

**GRIPPE, REUMATISMO, NEUralgias**, sanan rápidamente Obleas Alhambra. Daube y Boticas. 26-A.

**INYECCIONES DE TODAS CLAses** colocan estudiantes de medicina. Diariamente, de 2 a 6 P. M. García Reyes 226. A-3

**LAS OBLEAS "MIGROL" CURAN** mejor que las tabletas la influenza, grippe, neuralgia y dolores de cabeza. Pídalas en las buenas boticas. Botica Santo Domingo. Botica Germania. Botica Porteña, Botica del Indio, etc.

**MASAJE MEDICO — ELECTRICO** Francisco Lenti, estudios en Italia. Especialidad enfermedades articulares, parálisis, reumatismo, neuralgias, úlceras, tumores cancerosos y de vientre. Consultas de 2 a 5. Arauco 331. 2-A.

## MUEBLES

**MUEBLES: DORMITORIOS, COMEdores**, salones, escritorios, variedades de todos estilos, especialmente roble americano a precios bajísimos. Presupuesto gratis; facilidades pago. Antes de comprar venga consultar precios en Fábrica Nacional Muebles. Serrano 398. 30-J

**VICTROLAS, GRAMOFONOS, COMposturas**, afinaciones, económicas. San Pablo 22 [illegible]. 1.o-Agosto

**VENDO MEDIO AMOBLADO, SAlita** tapizada, seda. Alameda 227-A 29-J

**DISCOS VICTOR, CLASICOS, SEllo** rojo, bailables, últimas novedades, recién recibidos, ocasión: vende San Pablo 3215. 31—J.

**PIANO FORSTER RICAS VOCES**, tres pedales, véndese por viaje $ 330. Recoleta 738. 29 J

**SE VENDE APARADOR Y VELAdor** con mármol y una cocina económica. Chacabuco 1219. 29-J.

**PIANO IBACH POCO USO, VENDEse** mitad costo. Tarapacá 812. J-29

**PIANO KOHLER Y CAMPBELL**, muy rico, de 88 notas y tres pedestales, vendo, Villa Teresa 654. J-29

**CLAUSURA DEL NEGOCIO CUriosidades** indígenas. Agustinas 1076. Ocasiones enormes en choapinos, cobre, plata, varios objetos antiguos decorativos, mantones, mantillas joyas coloniales. J-29

**LLEGARON LAS S BRUJAMA** de Vicuña y los pisos de alpaca. Se recibe toda clase de trabajos en pieles y se limpian al vapor. Jofré 364 Agosto 6

**VENDO MUEBLE Y DISCOS** vendo de ocasión. San Rafael 967, entre Carmen y San Isidro. J-30

**PIANO EN PERFECTO ESTADO**, vendo. Chiloé 1364. J-30

**MUEBLES OFRECEMOS EN CUALquier** estilo, precios muy ventajosos, entrega inmediata con grandes facilidades pago. Consulte nuestras condiciones. Antigua Fábrica Nacional de Muebles. Copiapó 1050, entre Prat y San Diego. J-29

**DE OCASION VENDENSE LINDOS** muebles comedor con vitrina, sillas y mesa de id. y cocina chica gas importada. Grajales 2128. J-29

**VENDESE MENAJE CASA POR** cambio residencia. Marcoleta 458. 29—J.

**VENDO BARATISIMO ROPEROS**, peinadores, cómodas, veladores, alfombras, catres, amoblado escritorio espejos, varios tamaños, estantes libros, escritorio, juego comedor estilo inglés, mesas, sillas, aparadores, trinches, juego dormitorio estilo inglés, paragüeros coche-guagua cocinas económicas y muchos otros muebles. San Francisco 106. 29—J.

**VENDO PIANO ALEMAN FORSter** casi nuevo, por viaje en 3.300. Recoleta 738. A 1.o

**VICTROLA VICTOR, VENDE, SAN** Pablo 2215. J 31

**POR VIAJE VENDO AMUEBLAdo**, salita y catre bronce con sommier. Se arrienda departamento de 2 o 3 piezas, cocina $ 70. General Velásquez 73.

**MUEBLES OFRECEMOS EN CUALquier** estilo, precios muy ventajosos entrega inmediata con grandes facilidades pago. Consulte nuestras condiciones. Antigua Fábrica Nacional de Muebles Copiapó 1050, entre Prat y San Diego. 30-A.

**VENDO MUEBLES, ESTANTERIA** y mostrador. San Pablo 3350.

**AMOBLADO FELPA FLAMANTE**, 450; alfombrado salón grande central, 150; chica, 40; espejo grande 30; escritorio ministro paragüera, roperos, cómodas, peinadores, baúlo, mesa redonda caoba, trinches cocina. San Isidro 546.

**VENDO JUEGO MUEBLES CON** escritorio al laqué, estilo para señorita. Huérfanos 1480.

**PIANOS COMPRO CUALQUIER ESTAdo**, indicar marca y precio. Casilla 4041.

**VENDO ROPERO, COMODA Y VElador** [illegible], Cochrane 545.

[illegible] Agustinas 2027. J-30

**VICTROLAS, OCASION, COMPRAmos.** Instituto Mercantil. Estado

**VENDO FLAMANTE PEINADOR** inglés mármol, plomo, con juego completo lavatorio losa inglesa. Olivo 702

**CATRE FIERRO PLAZA Y MEDIA**, barato, compro. Gatica. Chacabuco 713.

**RICO PIANO ALEMAN VERTICAL** de gran formato, con buenas voces, se vende de ocasión. Av. Matta 407. 30 J

**DE OCASION VENDO UN CATRE** y cama San Ignacio 580. 31 J

**ROPERO DE UN CUERPO, DESarmable**, con luna, vendo San Diego 488, altos derecha, verlo de 12 a 3 P. M. 30 J

**PIANO FLAMANTE VENDO $ 1,700** Domínica 488. 30 J

**AUTOPIANO FLAMANTE 88 NOtas**, con 45 rollos modernos, vendo ocasión. Ahumada 31. 30 J

**VENDO VARIOS MUEBLES COmedor**, escritorio, dormitorio, catres, cocina económica "Dover"; otra a gas, cuatro platos, horno. Irarrázaval 541.

**PEINADOR NOGAL LUIS XV, 140** pesos; docena sillas importadas, 200 pesos; otros enseres menaje vendo. Sotomayor 45. J-29

**COMPRO PIANOS PAGANDOLOS** inmejorablemente, aún deteriorados. Delicias 2625. J-29

**VENDO LINDO ESPEJO LUIS XV.** consola dorada. 21 Mayo 831. J—30

# OCUPACIONES (Ofrecen)

## OFICINISTAS Y EMPLEADOS DE COMERCIO

**NECESITASE UN IMPRESOR PARA** la Fotografía Vásquez, en Chillán. Dirigirse: Puente 559, of. Dr. Landa. J-30

**CORREDORES AMPLIACIONES** retratos, necesitamos en provincias. Espléndida remuneración. Exclusivamente por escrito a Hals. Recoleta 231. A-3.

**AGENTE QUE SEPA CONTRATAR** avisos necesito. Bandera 131, oficina 16. 30-J.

**NIÑAS O JOVENES ACTIVOS, PA**ra formación de club, nueva comisión. Ñuble 1355. J-29

**NECESITO EMPLEADO PARA tienda** con buenos informes. Exposición 20. La Granadina. 29—J.

**VENDEDORAS BIEN RELACIONAdas** con las señoras aristocráticas santiaguinas necesitamos. Moneda 867. 30—J.

**SE NECESITAN EMPLEADOS CON** experiencia para oficina. Dirigirse a la R., casilla N.o 118, enviando copias de referencias y nombre del fiador. Indicar si es soltero o casado. A 1.o

**NECESITO EMPLEADO JOVEN** competente para tienda, 21 de Mayo 587. J-31

**BOTICA: EMPLEADO PRACTICO** y cajera, necesítase. Matta 330.

**EMPLEADO JOVEN COMPETENte** bodega carbón, frutos país, necesito honrado, trabajador, buenas referencias; disponga unos 4,000 pesos tendrá sueldo, comisión, buena participación negocio. Dirigirse de 1 a 3, Santo Domingo 737.

**VENDEDOR PARA VENTAS CAFE** y té a domicilios particulares necesítase. Huérfanos 864.

**VENDEDOR ACTIVO Y SERIO**, conocedor de la plaza de Santiago, con buenas recomendaciones, necesitamos para pronto. Sueldo y comisión. Presentarse por escrito, acompañando certificados, a Casilla 1087. Bahre y Cía. Departamento Café. J-31

**CORREDORES, COBRADORES PARA** novelas nuevas, de éxito, necesito. Av. Brasil 730. J 30

**VENDEDORES ENTENDIDOS EN** la venta frutos del país necesito. buena comisión. San Diego 1275.

**NECESITASE JOVEN SIN PREtensiones** que sepa la venta en sastrería con recomendación. San Diego 1356. A—1.o

**JOVENES TRABAJO A COMISION.** Brasil 25 A.

## CARPINTEROS MUEBLISTAS.

**CARPINTEROS CON BANCO NEcesito.** Herrera 574. 29-J.

**MUEBLISTAS Y GOTICOS COMpetentes**, necesito; buenos jornales Maestranza 750. 29-J

**CARPINTEROS PARA TABIQUES** y envigados. Trato. Necesito. San Dumont 565. J-29

**NECESITO MUEBLISTA Entienda** barniz. Huérfanos 2194. J-30.

**CARPINTEROS NECESITO, VEnir** con herramientas. Avenida Panteón 1040. 30—J.

**NECESITO CARPINTEROS. PAsaje** Andacollo 2105.

**TORNERO NECESITO. BARRACA** "La Montaña", Av. General Bustamante 772. J-30.

**OFICIALES CARPINTEROS NEcesítanse.** Barroso 735.

**NECESITO UN PINTOR. RECOLEta** 363.

**BARNIZADOR AYUDANTE NEcesito** urgente, San Francisco 106.

**NECESITO APRENDIZ Y OFICIAL** para muebles. Madrid 1737. J 30

**APRENDIZ CARPINTERO ADElantado** necesito. Esperanza 1368.

**NECESITO OFICIAL CARPINTEro**, maestro entendido en parquet [illegible]

## CHAUFFEURS

**CHAUFFEUR NECESITO. EJErcito** 766. J-30

**CHOFER PARTICULAR, BUENOS** informes necesito. Vicuña Mackenna 180. Presentarse a las 2.

**NECESITO OFICIALES DORADOres** adelantados en la preparación. Andrés Bello 541, casa 6. 30 J

## PELUQUEROS

**NECESITO PELUQUERO — ALAmeda** 51. J-

**PELUQUERO NECESITO. SAN Antonio** 14.

**PELUQUERO COMPETENTE NEcesito** puede ganar más de $ 50. Avenida Matta 357.

**PELUQUERO, NECESITO. PEDRO** Lagos 1221. J-29

## ZAPATEROS

**CORTADORES COMPETENTES, necesito:** Fábrica Calzado. Irarrázaval 707. 29-J

**NECESITO PLANTILLEROS**, rematados chico, necesito. San Francisco 485. 30-J

**AJUSTADOR DE BASES NECESIta** la Fábrica de Calzado. Rosas 3225. J-29

**ZAPATERO COMPOSTURERO NEcesito** Castro 471. J-29

**ZAPATERO OBRA LUIS XV necesito** Maestranza 656. 29 -J

**APARADOR CALZADO, HAGO REmontas** Brasil 754. A-4.

**ZAPATERO COMPOSTURERO NEcesito**, San Martín 492.

**NECESITO COSEDOR PLANTILLA** Coy 2542. Casa 10.

**ZAPATERO COMPOSTURERO necesito** 3907.

**COSEDOR BLACK Y PUNTEADOR** competentes necesitamos. Fábrica de Calzado, San Diego 1310. J—30

## MOZOS

**NECESITASE MOZO ORDENANZA**, entienda algo cocina. Avenida Salvador 2052. J-29

**COPERO COMPETENTE NECESItase.** Bandera 210. 30—J.

**MOZO PARA OFICINA NECESITO** Bandera 166, Oficina 2.

**MOZO-COPERO SE NECESITA V.** Mackenna 780. 30—J.

**CASA COMERCIAL NECESITA MOzo** joven con buenos informes. Amunátegui 137.

**MOZO COMEDOR, ASEO NECESItase.** Huérfanos 1744. Exijo recomendación. 30-J.

**NECESITO MOZO Y COCINERA.** prefiero matrimonio, Avenida Central 15. Sbercaseaux. 30 J

## NIÑOS

**NIÑO PARA MOZO BOTICA, NEcesito.** San Pablo 1097. J-29

**SE NECESITA NIÑO PARA EL** aseo. Carmen 319 (altos). J—30

**NECESITO NIÑO MUY RECOmendado** y responsable para reparto de ropa. Fontecilla 120.

**NIÑO ASEOS NECESITO. VICUÑA** Mackenna 660.

**SE NECESITA NIÑO PARA LA** limpieza y los mandados. Alameda 1102.

**SE NECESITA UN NIÑO PARA** mandados. San Francisco 80.

**NECESITO NIÑO PARA EL ASEO** y cuidado de las herramientas. Moneda 1450.

**NIÑO PARA LOS MANDADOS con** buenas recomendaciones se necesita Estado 99. 30—J

**MUCHACHO, BUENOS INFORMES** para el reparto necesito. Almacén Conolli. Agustinas esquina Miraflores.

**NECESITO UN NIÑO APRENDIZ** que haya trabajado en talleres de carpintería. Compañía 2273.

**MUCHACHO DE 14 A 15 AÑOS** buenas recomendaciones, para aseo y mandados, necesita la Fábrica de Sombreros. República 54. J—30

## ARTES MECANICAS

**NECESITO MAESTROS HERREros** y cerrajeros competentes. Erasmo Escala 3096. 29-J.

**BUEN PULIDOR EN BRONCE Y** oficiales fundidores que sepan amoldar necesito. Ñuble 726. 29-J.

**NECESITO MAESTRO Y OFICIAles** cerrajero. Nueva de Matte 106 Palma. 29 J

**NECESITO FUNDIDORES. BULnes** 216. 30—J.

**NECESITO GASFITER QUE SEPA** electricidad. Buen sueldo. Nataniel 49. J 30

**MECANICO DE BANCO NECESIto.** Rosas 2020.

**NECESITO GASFITER HOJALAtero.** Monjitas 325.

**BICICLETERO QUE SEPA MUY** bien su oficio, para hacerse cargo de un taller, necesito. Plaza Italia 5. Taller de Bicicletas. J-30

**MECANICOS DE BANCO NECESItanse**, Cumming 861. 30 J

**GASFITER QUE SEPA ARREGLAR** radiadores, necesito. Esperanza 8. J-29

## CONSTRUCCIONES

**ADOQUINEROS, SE NECESITAN** en Canteras "Lo Ruiz". A-4

**SE NECESITA EMPAPELADOR**, albañil y pintores. Moneda 1693.

## SASTRES

**AYUDANTE Y APRENDIZ SAStres**, necesito. Coquimbo 103. Casita 18. 29-J

**NECESITO OPERARIOS SASTRE** y operarias para el taller, ayudantas embolsillen y ojalen. Trabajo permanente Bandera 161, departamento 8, altos. Recibo hechuras al más bajo precio. J-30.

**COMPOSTURERO O COMPOSTUrera** sastre necesito. Pago bien. Alameda 2675.

**SASTRES, VESTONEROS PARA EL** taller necesito. Delicias 2865. Sastrería M. Blanco.

**BUENOS OPERARIOS Y COSTUreras** sastres, necesito. Diez de Julio 1345. J-29

## VARIOS

**ADMINISTRADOR PARA LECHEría** y criadero de ganado Holstein Friessian se necesita en el fundo La Primavera, La Granja. Inútil presentarse sin acreditar competencia. J-29

**PANADEROS OPERARIOS, SE NEcesitan.** Recoleta 544, esquina de Juárez. 29-J

**EN LA FABRICA DE BAÑITOS DE** Benito Rubio, Sotomayor 331, se necesitan 2 trabajadores que sepan hacer bañitos para helados. Pago los siguientes precios: tongos de veinte, dos pesos el mil; tongos de a diez, $ 1.40 el mil. J-29

**CARNICERIA: NECESITO JOVEN** repartidor, con recomendación. Carmen 59. J-29

**PANADERIA EL UNIVERSO. PAnaderos** necesito. Manuel Rodríguez 966. J—29

**SE NECESITA UN MAESTRO** dulcero y un hornero. Andes 3387. J-29

**300 TRABAJADORES SOLTEROS** para Chuquicamata. Trabajo trato. Dirigirse Kiosco Estación Central. Bandera azul. J-29

**NECESITO COCHERO Y TALAbartero**, buena recomendación. Brasil 560. 30—J.

**JOVENCITO PARA EL ASEO, SEpa** escribir máquina, con recomendaciones, necesito. Delicias 868. 30—J.

**SE NECESITAN AYUDANTES** prácticos de encuadernación y dos niños para mandados. San Francisco 224.

**TRABAJADORES PARA ANTOfagasta**, Chuquicamata, necesítanse 200. Salida Viernes 1.o. Tratar: Kiosko puente Bandera, frente estación Mapocho. Señal: Bandera blanca. J-30.

**NECESITO EMPLEADO PARA EL** aseo y repostero. Ahumada 143.

**EMBALADOR COMPETENTE CON** buenas recomendaciones necesita Fratelli Castagneto, Alameda esquina San Martín.

**ATENDEDOR DE PRUEBAS NEcesita** Imprenta Chile. Morandé 767

**MARISCAL SE NECESITA EN LA** bodega de vinos Santa Elena, de Alberto Valdivieso M. J-30

**SE NECESITA CONCESIONARIO** para Centro político con personería jurídica, en barrio populoso. Para datos: Santo Domingo 1022. J-29

**JARDINERO COMPETENTE, CON** recomendaciones necesito. San Luis 357 (Los Leones). 30—J

**NECESITO BODEGUERO EXTRANjero** competente y trabajador con buenas referencias. Santa Elena 1216. 31—J

**REPARTIDOR DE LECHE, NECEsito** la cocina y ayudar los quehaceres necesito. San Pablo 3656.

**PORTERO NECESITO. ROSAS 1017** Hotel.

**TRABAJADOR AL DIA NECESITO** San Francisco 106.

**BUENOS AYUDANTES PASTELEros** y cuajadores para helados que sepan el oficio se necesitan San Francisco 256.

**NECESITO CARRETELERO CON** certificados correspondientes. Cóndor 1040.

**OFICIALES PINTORES COMPEtentes** en automóviles, necesito. Vergara 99. J-30

**NECESITO JOVENES Y SEÑORItas** activos, tengan carnet, 12 a 3 Gálvez 882. J-29

**PINTOR, NECESITO. ESPERANza** 8. J-29

**HIPNOTITA NECESITASE PARA** una hipnotización. Págase $ 100. Esperanza 1001.

**NECESITO PERSONA ENTENDIda** en pantallas. Brasil 57.

## DACTILOGRAFAS Y OFICINISTAS

**SEÑORITA EDUCADA, QUE ESCRIba** máquina, para atender oficina, necesitamos. Compañía 1065 oficina 16.

**SEÑORITA, BIEN RECOMENDADA**, encontrará ocupación en oficina profesional. Ahumada 68.

## LAVANDERAS

**SE NECESITA LAVANDERA, puertas** adentro. San Diego 224. J-29

**[illegible]ERAS, CON**[illegible]or 737. Lavandería. J-29

**POSTICERAS, CAMISERAS, BUEnas**, necesito. Lavandería. Gálvez 37. J-30

**LAVANDERIA FRANCESA, RECOleta** 348. Camiseras, posticeras necesito, pago buen sueldo. 30-J

**LAVANDERIA SANTA LAURA. —** Cochrane 934, necesita buenas posticeras.

## COSTURERAS

**POSTICERAS NECESITA, LAVANdería** Escuela de Artes y Oficios Av. Ecuador 3593. 29-J

**OPERARIAS APRENDIZAS, 12 necesito**, Diez de Julio 1459. 29-J

**NECESITO COSTURERAS SAStres.** Chacabuco 17. J-29

**NECESITO COSTURERA SASTRE** competente, Independencia 1350. J-30.

**PANTALONERAS SEÑORA NECESItamos.** Moneda 867.

**NECESITO BUENAS COSTURERAS** ropa blanca. 21 de Mayo 564. 1—J.

AGENCIA DE "LA NACION" Y "LOS TIEMPOS"

Avisos, suscriciones y venta del diario

RECOLETA 300

Completo surtido de artículos de escritorio y cigarrillos.

Trabajos de imprenta y encuadernación.

PRECIOS BAJISIMOS

**MAQUINISTAS COSTURERAS** [illegible] breros paja necesito. Delicias [illegible]

**NECESITO BUENA BORDADORA** Cóndor 714.

**BUENA PREPARADORA SOMbreros** señoras para el Sur. Buen sueldo, casa y comida. Tratar: Gálvez 192.

**COSTURERA MODISTA SE NECEsita** para casa inglesa. Se da trabajo por pieza o por día. Se paga buen sueldo. Av. Irarrázaval 1401.

**NECESITO PERSONA MUY COMpetente** en trajes elegantes para señoras. Tratar: Almirante Barroso 763.

**NECESITO BUENA PREPARADOra** y ayudantas en sombreros. Las Rosas 1675.

**NECESITO COSTURERA SASTRE** competente. San Diego 926, casa [illegible]

**MODISTA COMPETENTE PARA** jefa de taller necesito. Fray [illegible] 763.

**NECESITO APRENDIZAS PARA** chalecos finos. San Ignacio 771.

**COSTURERA SASTRE ADELANTAda** en vestón, necesito. Molina [illegible]

**NECESITO COSTURERAS VESTOnes.** Avenida Paz 469.

**NECESITO AYUDANTA VESTOnera** muy adelantada. Castro [illegible] Casita 36.

**NECESITO COSTURERA ADELANtada**. Santa Rosa 1155, casa 18.

**COSTURERAS SASTRES NECESIto.** Avenida Cumming 1076, casita 4.

## APARADORAS

**APARADORAS COMPETENTES EN** calzado fino de hombre, necesito. Gálvez 1043. J-31

**NECESITASE BUENA DESCARNAdora** y perforadora en cortes calzado, buen sueldo. Talleres Valette, Moneda esquina de Libertad. J-31

**APARADORAS PARA ADENTRO** del taller y fuera necesita la Fábrica de Calzado. Rosas 3225. J-30

**APARADORAS COMPETENTES se** necesitan; damos trabajo afuera. San Isidro 1530. 29-J

**APARADORAS FINO, AFUERA Y** adentro, buen precio. San Francisco 485. 30-J

**APARADORAS MUY COMPETENtes**, necesita Fábrica de Calzado, Avenida Matta 364. 30-J

**NECESITO APARADORA, TRABAjo** afuera. San Diego 1440. J-31

## EMPLEADAS DE MANO

**NECESITO EMPLEADA PARA** piezas y cuidar guagua con muy buenas recomendaciones. Tratar de 1 a 3. Agustinas 715. J-31.

**EMPLEADA NECESITO. CARRIÓN** 1413. J-31.

**NIÑA MANO RECOMENDADA NEcesito.** Compañía 2519. 31—J.

**EMPLEADA SEPA COCINAR Y** chiquilla, necesito. Delicias 211, buen sueldo.

**NIÑA AYUDANTA COCINA Y SERvicios** necesítase Esperanza 373. 29—J.

**NECESITO EMPLEADA PARA cuidar** niños. Independencia 995. 31—J.

**EMPLEADA COMPETENTE PARA** pastelería se necesita. V. Mackenna 780. 30—J.

**EMPLEADA RECOMENDADA PAra** cocina necesítase, buen sueldo cocina gas. Compañía 2309. 31—J.

**NECESITO EMPLEADA PARA** piezas, San Pablo 1222. J-30.

**SE NECESITA EMPLEADA JOVEN** para matrimonio solo. Zañartu 1035, casa 13.

**NECESITO EMPLEADA PARA comedor**, con recomendación. Catedral 1395.

**EMPLEADA PARA COMEDOR RE**comendada necesito, $ 40. Vicuña Mackenna 658. 30-J

**EMPLEADA FORMAL AYUDAR** quehaceres casa, necesito, buen sueldo, Calle Rosal 385, al pie del cerro Santa Lucía. 31—J

**EMPLEADA AGIL SEPA COCINA** necesito, casa señoras solas. San Diego 57.

**AYUDANTE DE CONTADOR SE** necesita en la Bodega de Vinos de Santa Elena, de Alberto Valdivieso M. J-30

**SE NECESITA UNA EMPLEADA.** Gálvez 1080. J-31

**NECESITO EMPLEADA FORMAL** para ayudar quehaceres de casa.— Arturo Prat 1477.

**SE NECESITA EMPLEADA PARA** de casa. Carrera 534.

**NIÑA SERVICIO TRES PERSONAS**, entienda cocina. Buen sueldo. Rosas 2653.

**NECESITO EMPLEADA PARA comisión**, sueldo y buenas propinas. Brasil 79. 31 J

**REPARTIDORES TODA CLASE necesito** Agencia La Bandera Blanca, adentro, garage. República 34.

**NECESITO EMPLEADA [illegible]** Arturo Prat 1285. J-31

**NECESITO EMPLEADA FORMAL** para cuidar dos niños y [illegible] quehaceres casa. Delicias 2517.

## COCINERAS

**NECESITO COCINERA CON RECOmendación**, para poca familia con buen sueldo. Tratar 1 a 4. Claras 688. 31—J.

**NECESITO COCINERA, PAGO buen** sueldo. Andes 3384. J-29

**COCINERA COMPETENTE, CON** buenas recomendaciones, buen sueldo, necesítase Avenida Matta 357. J-29

**COCINERA NECESITO. BASCUÑÁN** 1506. 30-J

**COCINERA NECESITO PARA DOS** personas; buen sueldo. Juárez 685. J-29

**NECESITASE COCINERA, URGENte.** Avenida Salvador 1830.

# ENTRETENIMIENTOS PARA EL HOGAR

## EL ROMPECABEZAS DE PALABRAS CRUZADAS

### El más popular de los entretenimientos en boga en Estados Unidos

**REGLAS GENERALES**

Los cuadrados negros deben formar una figura simétrica o asimétrica.

Los números en los cuadros corresponden a las definiciones.

Las palabras horizontales o verticales deben corresponder a las definiciones numeradas y empezar de arriba a abajo o de izquierda a derecha quedando comprendidas entre el margen y un cuadrado negro o entre dos cuadrados negros. Los números corresponden al punto de comienzo de la palabra.

**PREMIOS PARA LOS PUZZLES ROMPE CABEZAS**

**Soluciones.**— Se premiará con diez pesos a la persona que envíe cinco soluciones correctas de los Puzzles. Estas soluciones deben ser continuadas y entregarse en "La Nación" antes de las doce de la noche anterior a la publicación de la solución. Los problemas se publicarán tres días seguidos y se computarán desde el N.o 2.

**Problemas.**— Se premiará con 10 pesos a la persona que envíe **tres** problemas con sus soluciones, y que consideraremos correctos y dignos de publicarse.

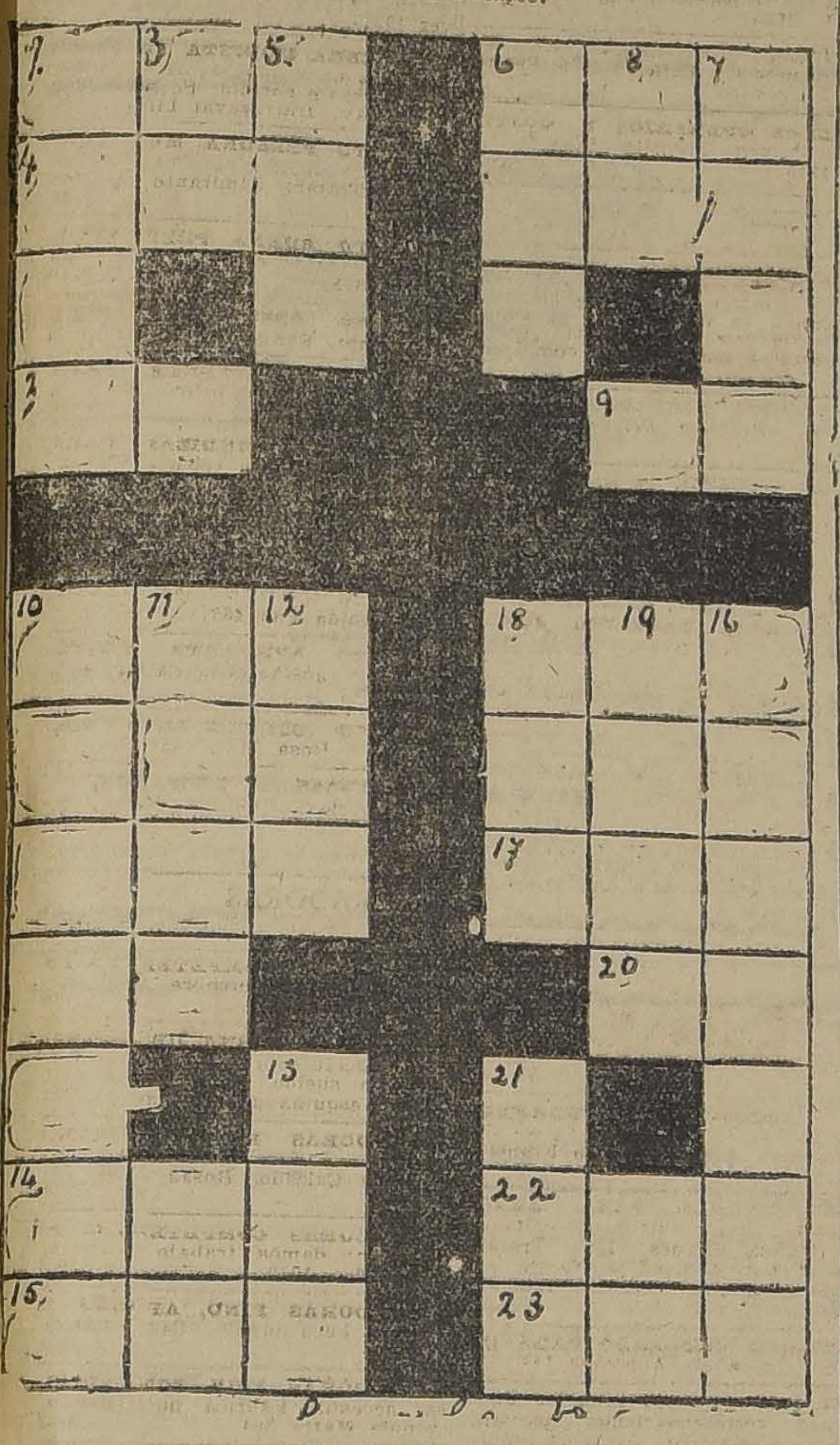

### DEFINICIONES

**VERTICALES**

1. De donde parte la flecha.
3. Negación
5. Presa de ave
7. Ilustre apellido conservador
8. Liminutivo
6. Término telefónico
10 Un continente.
11. Función religiosa
12. Animal hembra
13. Del mar
16. Un licor
18. Animal hembra
19. Feminismo de un color
21. Animal membra

**HORIZONTALES**

2. Exclamación
4. Término teatral
9. Nota musical
14. Abono
15. Presa de ave
17. Aliño
20. Carta del naipe
22. Sensación al paladar
23. Término telefónico

**SOLUCIONES LLEGADAS PUZZLE N.o 1**

**CORRESPONDENCIA**

**ARGOS.** — En esta sección admitimos pseudónimo, pero que venga con su dirección. Su solución no es buena. "sal" no es abono; "cal", sí; sus observaciones están luciones, aceptaremos las correctas, aunque no sean iguales a las que damos. El **Puzzle** que usted nos propone está malo; las definiciones no corresponden; están equivocadas las verticales con las horizontales. Puede consultarnos de 6 a 8 1|2 P. M.

**E. KOSIEL.** — Solución mala; cal, no sal.

**LUIS M. DESMARAS.** — Solución 1, conforme. Envíelas con el grabado que publica "La Nación". Su problema falló. **Siro** no es nacionalidad asiática y **Bo** N.o 14 no es palabra conocida.

**VICTOR BRAVO.** — Solución 1, mala; **cal**, no **sal.** Problema bueno: pero muy sencillo para ser premiado.

**OCIOSO, Melipilla.** — Conforme solución 1. Desde el 2 tendrán premios.

**C. SOZA, Viña del Mar.** — Solución 1, conforme.

**IRMA SALAS S.** — Solución 1, conforme.

**PEDRO MARAMBIO R., HENRY Monte.** — Conformes sus soluciones.

**GALO JARA C.** — N.o 1, malo; 8 es "le", no "el".

**ADRIANA CARTES, Calera.** — Solución 1, conforme. Remita con el diagrama.

**MANUEL GUZMAN F.** — Solución 1, mala. **cal, no sal.** Remita con diagrama de "La Nación".

**LUISA DIAZ C.** — Igual que anterior.

**ROSA SARRIA AVALOS.** — Solución 1, conforme.

**ROSA VILLALON S.** — Igual que anterior.

**LUIS ESPINDOLA M.** — Solución, buena. Los Puzzle remitidos, muy sencillos, con pequeñas variantes al nuestro; no merecen publicarse.

**MORENO ALTAMIRANO.** — Solución mala. **Cal, no sal.**

**AMELITA CIUDAD.** — Muy bien N.o 1.

**RODRIGO.** — Solución mala. Su problema muy sencillo para premiarlo, y todo debe venir con sus figuras o diagramas, y éstos varíelos como quiera y de cualquiera forma: mientras más raros y más difíciles, mejor y más opción al premio.

RECLAMOS, en nuestras oficinas. Sección **AJEDREZ**, y de 6 a 8 1|2 P. M, atenderemos consultas y reclamos.

**Moisés Vargas Ubeda.**—Solución mala. Cal no sal.

**J. Ortega, San Bernardo.**—Solución bien.

**Olga Espina.**—Los problemas en dos muy bien, pero demasiado sencillos para publicarlos y merecer premio; siga enviando, pero con figuras geométricas o simétricas más variadas en que entren palabras de más letras y no una sola palabra en cada figura.

**Pedro Jelves, La Ligua.**—Solución bien, pero sólo almitimos las que vengan en el diagrama publicado por "La Nación".

**Julio Esparza, Chillán.**—Igual anterior.

**Y. I., Bulnes 247.**—Malo; cal, no sal.

**Olga Aranda, La Ligua.**—Bien. Envíe solución en diagrama de "La Nación".

**Eduardo Espinosa.**—Malo; cal, no sal.

**Max D'avanty.**—Muy bien.

Estos Puzzles son especiales para los que se quedan en el hogar entreteniendo a manitas suaves y juguetonas.

**Víctor Donoso M., Talca.**— Gracias. Estudiaremos sus problemas. Si están correctos se premiarán y publicarán.

**Ramón Vera.**—Uno y dos malos.

**M. L. R. H., Viña del Mar.**—Solución buena; estudiaremos sus problemas; si son buenos se publicarán y premiarán. Varíe las figuras del diagrama e indique su nombre o iniciales en todos los papeles.

**Alfonso Hermán, Concepción.**—Su solución buena. Problema malo primero por sencillo, segundo al indicar **Pi** apellido, debe indicar de qué apellido se trata. Los premios comienzan desde nuestro **Puzzle 2** y recibirá diez pesos si acierta cinco seguidos, del 2 al 6, inclusive.

**Joaquín Bettancourt, Valparaíso.** —Solución bien. Ponga apellido en el diagrama; los papelitos se pierden.

**Delia Segura S.**—Solución bien; envíelos en el diagrama publicado por "La Nación".

**Tito Albala, Temuco.**— Solución bien. Problemas estudiaremos.

**Abel Fuentes.**—Bien. Su nombre que venga en el diagrama.

**Amador González.**—Pésimo. Animal W L A no conocemos.

**Lenox Robertson.**—Bien.

**Sr. Pedro Palma:** Envíe otra solución, ya que adivinó ello sin haberse publicado el primer día, y con error **flecha** en lugar de fecha.

**SOLUCION AL PUZZLE N.o 1**

1.—Oso
4.—No.
6.—Fa.
7.—Reo.
2.—Si.
3.—Uno.
5.—Cal.
8.—Le.

**OBSERVACIONES**

**Vertical I** debió decir: De donde parte la **flecha**, y no fecha.

Sólo se admitirán soluciones que vengan en el diagrama publicado por "La Nación".

Se agradecerá firmar los diagramas y no en papeles sueltos que se pierden.

## CAMPEONATO NAC. DE AJEDREZ

### 3.a SERIE.— PROBLEMA N.o 1

NEGRAS

BLANCAS

R 7 T D
C 2 A D
P 4 D
P 5 A D
A 1 A R
P 3 A R
C 6 A R
T 6 C R
A 4 T R

NEGRAS

P 3 T D
C 7 T D
P 2 A D
R 3 A D
T 6 R
P 4 A R
C 1 T R

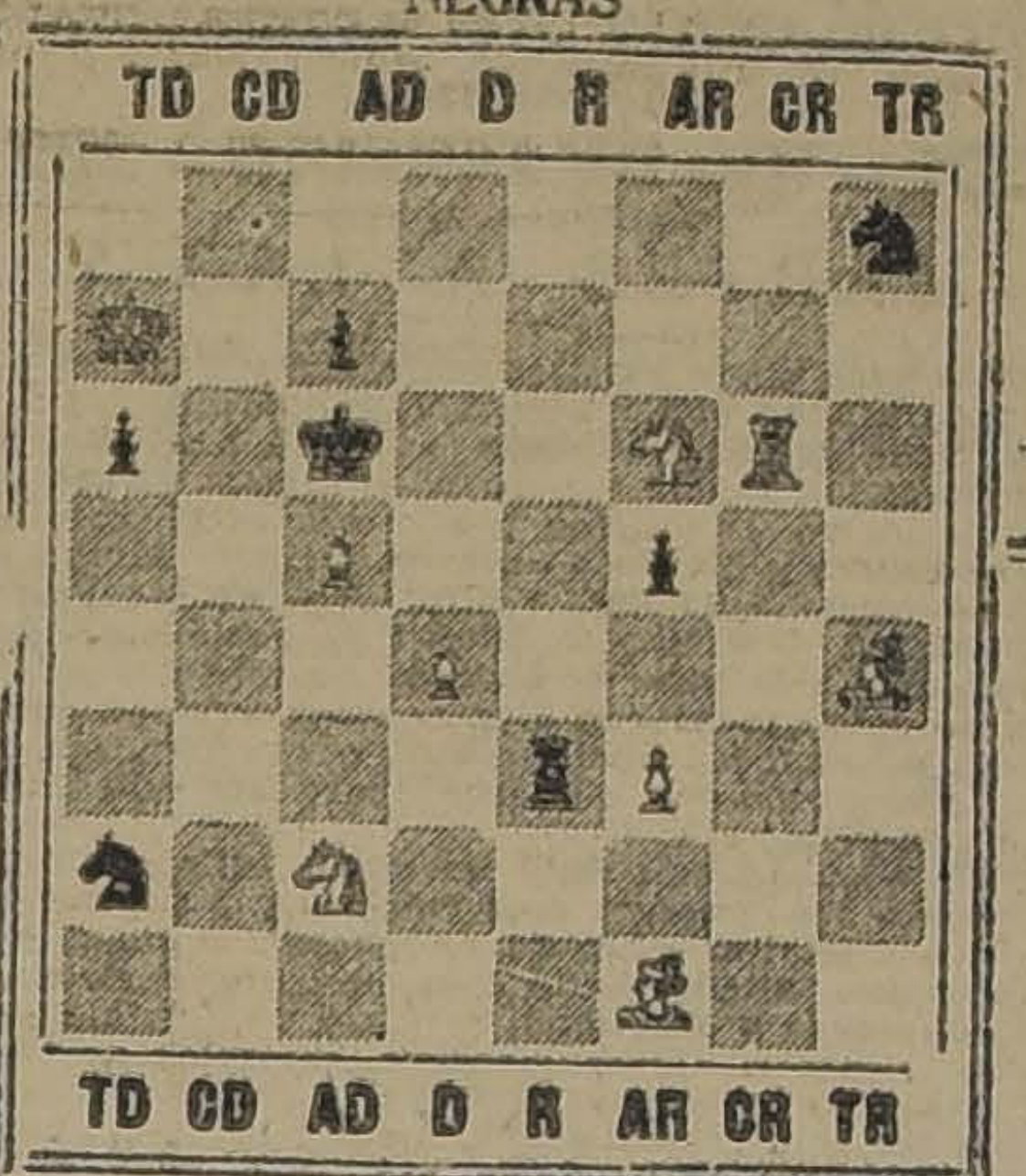

BLANCAS

**BLANCAS JUEGAN Y DAN MATE EN CUATRO JUGADAS**
**LAS SOLUCIONES DEBEN VENIR CON SUS VARIANTES**

## ALGO MAS SOBRE EL MAH-JONG, SINGULAR JUEGO CHINO

### ABERTURA DE LA MURALLA

Esta se efectúa con ayuda del trompito o **cacho de dos dados**, y como sus números son hasta doce, corresponden al **Este** 1, 5 y 9; al **Norte**, 2, 6 y 10; al **Oeste**, 3, 7 y 11 y al **Sur**, 4, 8 y 12, contando de derecha a izquierda.

El banquero hace funcionar el trompito o cacho, y el número que resulte indicará el Viento en que debe abrirse la muralla. En seguida esto **Viento** hace funcionar el trompo para fijar el punto exacto donde debe romperse la muralla. El numeral que resulte de esta jugada se agrega al numeral obtenido por el banquero al indicar en qué viento se rompe la muralla.

Próximamente publicaremos la continuación del juego.

**Ejemplo:** Si el trompito da numeral **seis** (6) al jugar el banquero, corresponde al **viento** de ese numeral abrir la muralla y éste hace funcionar de nuevo el trompito para indicar el sitio de la muralla donde debe abrirse, si resulta 7 p. ej., sumados los dos puntos da 13 y este **viento** cuenta del extremo de la derecha de su muralla y hacia la izquierda trece lotes (un lote es el conjunto de dos fichas superpuestas). El **banquero roba primero** dos lotes de los restantes 4 y cada jugador sucesivamente, roba dos lotes (siempre de derecha a izquierda). Continúa el robo en esta forma, siguiendo por las murallas cada jugador, robando tres veces por turno, dos lotes de cuatro fichas cada uno hasta completar doce en mano cada jugador. Ahora el robo continúa de a una ficha cada uno salvo el banquero que toma dos y quedan los jugadores con trece fichas cada una y el banquero con 14, las cuales se alinean en las barandas dándole la parte grabada frente a cada jugador.

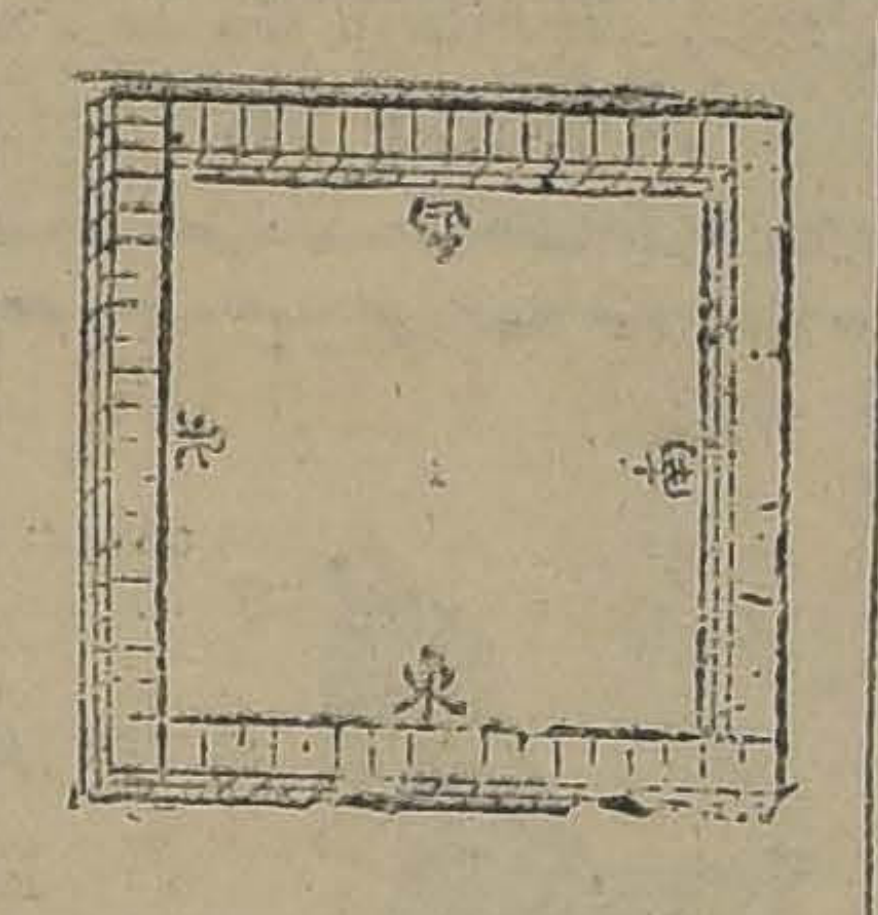

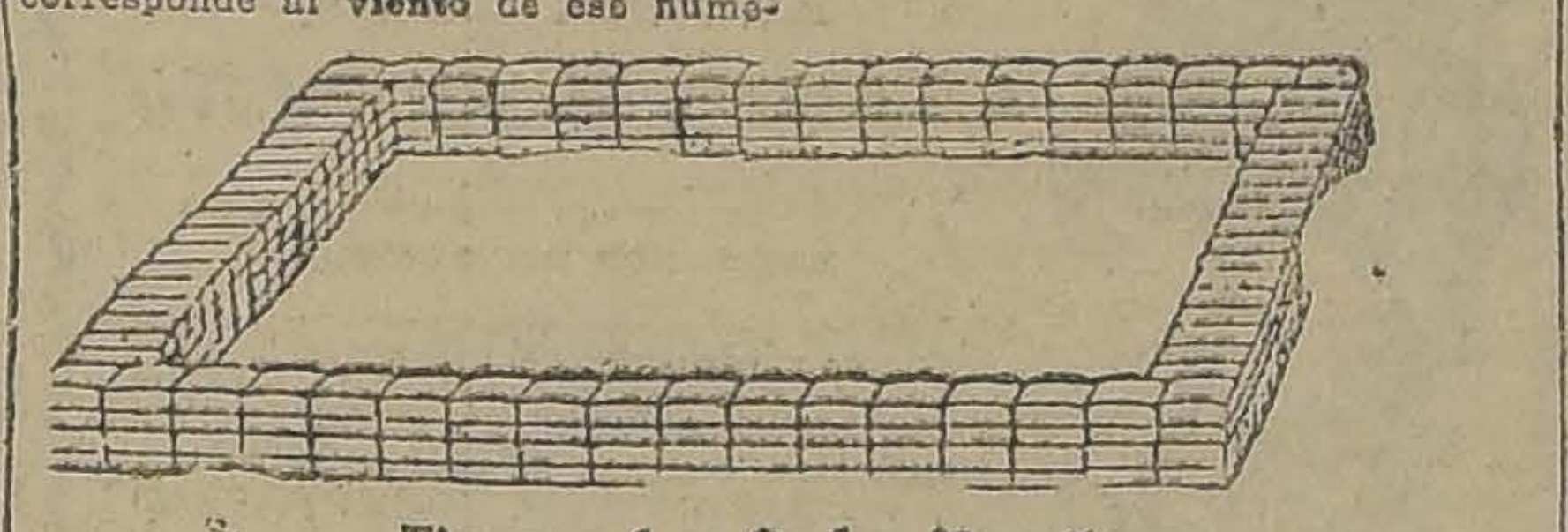

Figuros 1 y 2: La Muralla.

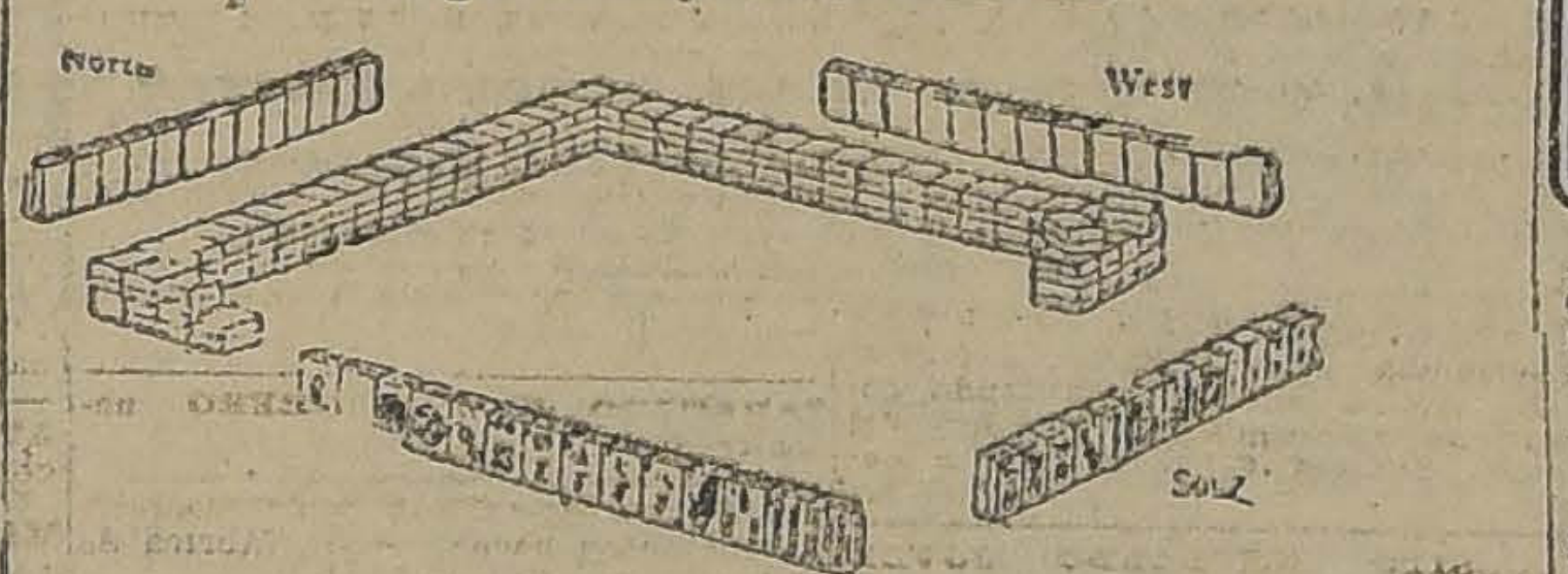

Figura 3: La muralla despues de abierta y efectuado el robo

PAGA Ud. UNA PARTE AL CONTADO
El SALDO lo PAGA en MENSUALIDADES
LA MAQUINA LA RETIRA
- CON EL PRIMER PAGO -

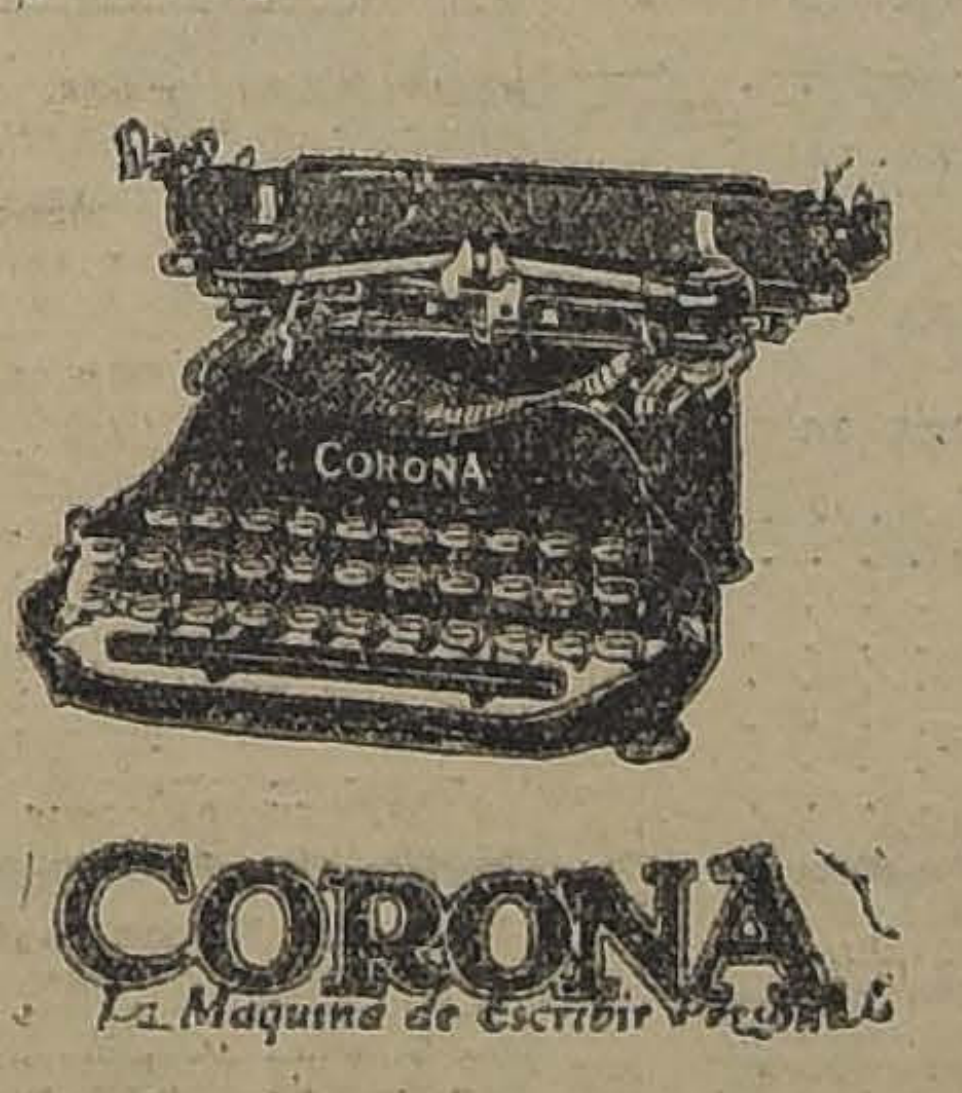

CORONA
La Máquina de Escribir Personal

La máquina portátil original, con el sistema patentado de doblarse el carro.

1. Escritura visible.
2. Teclado universal.
3. Solamente pesa 3 kilos.
4. Segura, muy raramente necesita ser ajustada.
5. Resiste los golpes y maltrato de los viajes.
6. Se dobla, reduciéndose a una altura de 10 centímetros.

Curphey & Cía. Ltda.

SANTIAGO
Ahumada esquina Agustinas

VALPARAISO
Calle BLANCO N.º 637

**NECESITO COCINERA CON RECOMENDACIONES.** Moneda 1154. J-29

**COCINERA RECOMENDADA NECESITO.** Recoleta 948. J—29

**BUENA COCINERA, NIÑA MANO** lavandera necesito. Chacabuco 559. J—30

**EMPLEADA PARA LA COCINA COMEDOR,** necesítase. Buen sueldo Huérfanos 2241. De 1 a 3 1|2 J 30

**COCINERA. BUENAS RECOMENDACIONES** necesito. Miraflores 224 J

**COCINERA, EMPLEADA PIEZAS,** recomendadas, necesítanse. Serrano 38. J-30.

**COCINERA Y NIÑERA NECESITO.** Schäurren 109. 31—J.

**COCINERA SOLA O CON HIJA,** necesítase. Moneda 1764. 30—J.

**COCINERA Y AYUDANTE DE** cocina se necesita para Casino de un Banco extranjero Se exigen recomendaciones. Presentarse en la tarde de 4 a 6 en Agustinas 1137.

**NECESITO COCINERA Y SIRVIENTA** de mano, casa poca familia A-1.o

**COCINERA POCA FAMILIA, BUEN** sueldo, necesítase. A. Barroso 50.

**COCINERAS DE MANO, MOZOS** comedor, necesito varios, buenas colocaciones. Bandera 339.

**COCINERA CUATRO PERSONAS** necesito, sueldo 50 pesos Teatinos 535.

**NECESITO COCINERAS, LAVANDERAS,** niñas comedor. Bandera 378

**COCINERA CON RECOMENDACIONES** necesítase, poca familia. Maestranza 158.

**NECESITO COCINERA, LIBERTAD** 644.

**COCINERAS, COMEDOR, NIÑERAS,** amas, mozos de comedor necesita. San Diego 206.

**COCINERA PUERTAS AFUERA** necesito. Tarapacá 1019, al llegar a Pra[illegible].

**COCINERA NECESITO. SAN DIEGO** 339.

**COCINERA Y EMPLEADA DE COMEDOR** se necesita para La Cisterna. Tratar: Sazié 2021, de 2 a 4. J-30

**COCINERAS, EMPLEADAS, NIÑAS** necesito urgente. Buen sueldo. Buenos [illegible] 920. J-30

## RESPUESTAS A NUESTROS LECTORES

**LAS PERSONAS CUYAS CONSULTAS NO APAREZCAN RESUELTAS EN EL DIARIO, SERAN ATENDIDAS PERSONALMENTE POR EL REDACTOR DE LA SECCION LOS DIAS LUNES, MIERCOLES Y VIERNES, DE 5 A 5.30 DE LA TARDE**

### RESOLUCION DE CONTRATOS

**Varios compradores. — Santiago.**

**Por compra-venta hemos adquirido varias propiedades raíces en una población de los alrededores de Santiago, cuyo dueño adeuda al Banco Garantizador de Valores gran parte del precio de los terrenos en que se ha edificado la población.**

**Una de las cláusulas de la escritura dice textualmente: "La venta se hace con sus usos, costumbres, derechos y servidumbres, sin más gravamen que el que garantiza el precio insoluto, respondiendo el vendedor de la evicción y saneamiento en conformidad a la ley".**

**Con esos antecedentes deseamos saber:**

**1.o. — Si puede el Banco llegar a quitarnos los terrenos comprados.**

**2.o. — Si se nos pagaría en esta eventualidad el valor de las mejoras.**

**3.o. — Si para mayor garantir nuestra podríamos seguir pagando las cuotas directamente al Banco.**

1.o — Solo podría hacerlo en este evento de que se declarase resuelta la venta primitiva por incumplimiento de alguna de las obligaciones contraídas por el dueño de la población para con el Banco, ya que en arreglo a las disposiciones del artículo 1689 del Código Civil, la nulidad judicialmente pronunciada da acción reivindicatoria contra terceros poseedores, sin perjuicio de las excepciones legales.

2.o— Sí, porque tendrían ustedes el carácter de poseedores de buena fe y estos tienen derecho, por mandato expreso de las disposiciones contenidas en los artículos 908 y 909 del Código Civil, a que se les abone el valor de las mejoras útiles y necesarias introducidas en la cosa que se reivindica antes de la contestación de la demanda.

3.o — No pueden, porque para que el pago sea válido debe hacerse o al acreedor mismo (bajo cuyo nombre se entienden todos los que le hayan sucedido en el crédito, aún a título singular) o a la persona que la ley o el juez autoricen para recibir por él, o a la persona diputada por el acreedor para el cobro.

### AUTORIDAD PONTIFICIA

**Ignorante. — Santiago.**

**1.o ¿Cuál es el origen de la palabra Papa?**

**¿Es efectivo que en la Edad Media la iglesia era dirigida simultáneamente por dos Papas?**

**3.o Los sucesores inmediatos de San Pedro ¿tenían como los Pontífices actuales autoridad sobre los demás obispos?**

1.o Papa es una palabra de origen griego; significa en esta lengua papá y abuela y sirvió en un principio, para designar a todos los obispos. Solo desde Gregorio VII (1073) se aplica exclusivamente al Soberano Pontífice.

2.o Inexacto. A la muerte de Gregorio XI estalló el gran cisma de Occidente y hubo simultáneamente dos series de Pontífices, que residían, uno en Roma y otro en Avignon o en otros puntos y que se anatematizaban recíprocamente; pero esta situación no duró sino setenta años.

3.o Desde la fundación de la Santa Sede ha existido de derecho la supremacía de los Papas pero no quedó establecido de hecho hasta los tiempos de Constantino. El Emperador Valentiniano la reconoció formalmente por un decreto dado el año 445. Su autoridad no fué, sin embargo completamente obedecida más que por las iglesias de Occidente, pues la de Oriente, representada por los patriarcas de Alejandría, de Constantinopla, de Antioquía y de Jerusalén, siguieron disputándosela. La de Constantinopla, que se había unido por algún tiempo a la de Roma, se separó siendo patriarca Focio (858) y rompió abiertamente con ella en el siglo XI.

### MARMOL ARTIFICIAL

**Industrial. — Santiago.**

**Le quedaré a usted profundamente reconocido si tiene a bien indicarme cómo se efectúa la preparación de mármol artificial.**

El conglomerado cuya composición se indica en seguida imita perfectamente el mármol y presenta una superficie brillante sin necesidad de pulimento: consta de dos mezclas: la primera contiene:

| | Partes |
|---|---|
| Magnesia calcinada en polvo.. .. .. .. ... | 4 a 5 |
| Arena bien lavada.. .. .. | 2 a 3 |
| Solución de cloruro magnésico a 34 o\|o.. .. .. | 4 a 5 |

Hecha la mezcla, cuando la piedra no ha de tener color, se extiende sobre un cristal formando una capa del espesor necesario, o se pone en moldes vidriados, lavados previamente con cloruro magnésico; se agita en el molde y se seca en una cámara a una temperatura de 100o C.

Para obtener mármol de color se prepara una mezcla análoga a la precedente incorporando la materia colorante. Se une esta mezcla a la primera y se agita para obtener un producto homogéneo; si la masa de color es más densa, puede imitarse bien el mármol veteado.

Se puede también obtener un buen mármol artificial mezclando en seco y bien pulverizadas las sustancias siguientes:

| | Partes |
|---|---|
| Yeso ... ... ... ... ... ..... | 20 |
| Feldespato... ... ... ... ... | 14 |
| Cuarzo ... ... ... ... ... ... | 26 |
| Acido bórico calcinado. .. | 5 |

Se forman bloques dentro de moldes, se calientan al rojo y se dejan enfriar lentamente. La masa puede tener colores variados añadiéndose un silicato metálico, que puede prepararse fundiendo en un crisol, por ejemplo:

| | Partes |
|---|---|
| Cuarzo... ... ... ... ... ..... | 4 |
| Borax... ... ... ... ... ..... | 2 |
| Nitrato de potasa.. .. .. .. .. | 1 |

Sal, óxido u óxidos metálicos, en cantidad suficiente.

ZENON.

JUNIOR
Necesita Casa Inglesa de Importancia.
REFERENCIAS A CASILLA 1576
SANTIAGO

EN SOLO $ 390,000
VENDO NUEVO
FUNDO
EN LONTUE
222 CUADRAS
REGADAS
35 FRUTALES
en plena producción, 80 bien entreboladas. Suelos muy pastosos y para todo cultivo. 14 potreros alambrados. 7,000 árboles explotables. Fundo muy bien presentado con casas confortables; bodega de 2 pisos y edificios valiosos. Situado a 20 minutos de Estación.
MUY FACIL PAGO
DEUDA HIP. $ 187,000
Orden nueva exclusiva de
ALFREDO TAGLE RODRIGUEZ
Catedral 1137. —Casilla 3132

Galactol
el único JABON DE LECHE que reemplaza
EL COUDRAY
En venta en todas las Boticas y Perfumerías.

**COCINERA, NECESITASE. SAN** Fran[illegible] 17. J-30

**COCINERA, EMPLEADA COMEDOR,** con recomendación, 1 a 5. Huérfanos 640. 31—J

**NECESITO UNA COCINERA,** puertas adentro San Diego 530. 31—J

**NECESITO COCINERA, NIÑA PARA** las mesas. República 3. J 30

**NECESITO COCINERA, $ 40, 80;** comedor, niñeras, $ 50, jardinero. Chacabuco 21 A.

**COCINERA NECESITO PARA MATRIMONIO** solo. Esperanza 60, casa 2. J-31

**COCINERAS, COMEDOR, PIEZAS,** niñeras, buenos sueldos. Acudan todos los días al Kiosco Alameda frente España.

**NECESITO COCINERA, BUEN** sueldo. San Diego 1242. J-30

**COCINERA COMPETENTE, COCINA** a gas, poca familia, necesito. Merced 639. J-30

**BUENA COCINERA PARA TRES** personas necesito urgente. Santo Donmingo 2866.

VARIOS

**MUJERES QUE SEPAN LIMPIAR** nueces, se necesitan. Pago $ 10 saco. Av. Las Quintas 26. 29-J

**NIÑAS PARA ENVOLVER PASTILLAS** café con leche y chocolate, necesito. Delicias 2867. 29 J

**SEÑORAS: LA ACREDITADA Agencia** empleos Arturo Prat 16 tiene inmediatamente servidumbre recomendada. Abre Domingos. 29-J.

**NECESITO SEÑORITA PARA CUIDAR** casa. Bascuñán Guerrero 1302. 29 J

**EMPLEADA PARA TODO SERVICIO,** necesito. Huérfanos 1905. J-30

**NECESITASE EMPLEADA COMEDOR.** Delicias 1583. J-30

**EMPLEADA PARA EL COMEDOR** Calle Capuchinos 640. J-30

**NECESITO NIÑAS PARA LOS COMEDORES** y ayudanta cocina. Artesanos 761. J—29

**NIÑA PARA PIEZAS NECESITO.** Estado 75. J-29

**SIRVIENTA AGIL, RECOMENDADA,** necesito Sueldo, sesenta pesos. Rosas 1178. J-29

**NIÑA DE MANO CON RECOMENDACIONES,** cama adentro, necesito. San Martín 64. 29—J.

**NIÑITA DOCE AÑOS CON RECOMENDACIONES** necesítase. Rosas 1735 29—J.

**SE NECESITA PERSONA FORMAL** para servir señora sola. Serrano 429. J-31.

**NIÑA PARA LABORATORIO NECESITO.** Avenida Matta 1502. J-30.

**SEÑORITAS BUENA PRESENCIA** y buena voz para actuar en teatro, necesito. C. Merino. Alonso Ovalle 1275. D 2 a 4.

**ENFERMERA PARTICULAR OFRECE** sus servicios por días o mes. Diríjase Correo 3. M. A. S. 30—J.

**PREPARADORAS MUY COMPETENTES** sombreros señoras, necesito. Monjitas 851.

**SE NECESITA UNA NIÑA DE 12** años para los mandados, con recomendaciones. Rosas 1735

**NIÑITA PARA QUEHACERES DE** casa necesito. Huemul N.o 1219. J-30.

**NECESITO UN MATRIMONIO: EL** para portero, y ella para los quehaceres de casa y una lavandera. San Diego 413. J-31

**NECESITO PERSONA VIUDA PARA** quehaceres casa matrimonio. Tratar: Copiapó 1214. J-29

**NECESITO NIÑA PARA LAS MESAS.** San Pablo 3389.

**NECESITO SEÑORITA APRENDIZ** mesonera. Copiapó 1472. 30-J

**NIÑA DE CAMPO SEPA LECHAR** huerta sadentro, buen sueldo, necesita establo Gálvez 461.

**MADRE E HIJA NECESITO PARA** el servicio. Víctor Manuel 1176.

**NIÑA APRENDIZ PARA HACER** sobres necesito Sotomayor 736.

**NECESITO NIÑA PARA PIEZA.**— Cueto 741.

### AVICULTURA Y CULTIVOS

**30 GALLINAS LEGHORN ESPECIAL** para incubar 2 a 2 años y 1|2 $ 25 Un lote de Rhode Island Gallito Catalán Caupolicán 889 esq Manuel Infante. 30 Jl

**ARBOLES FRUTALES, CLASES** selectas, precios módicos. Jardín Primavera. Avenida Macul. 2-A.

**ARBOLES FRUTALES GRANDES** para tener frutas maduras desde Noviembre, más de 40 variedades, vende: Jardín Vicuña Mackenna 4. 12-Ag

**PUEDO PROPORCIONAR AVES** al más bajo precio plaza. Compañía 1439.

### AUTOMOVILES Y CARRUAJES

**ESCUELA PRACTICA DE CHAUFFEURS** mecánicos. Cursos rápidos, enseñanza por sus dueños, varias marcas. Vicuña Mackenna 443-56. 17-Oc.

**VENDO MOTO HARLEY DAVIDSON** coche lateral, motor nuevo 7 H. P. $ 5,500. Verla Cienfuegos 239. A-3

**MONEDA 2251, MAISON FRANÇAISE** Gaston Bolte. Se hace arreglo de cualquier clase de automóviles. Precio módico, trabajo rápido. 30-J.

**VENDO DOS AUTOS FORD. GALVEZ** 241. Verlos: 9 a 12 A. M. J-30

**VENDO CARRETELA PUESTA O** separada. Tratar: Delicias 127. De 1 a 5. J-31

**¡CAMION! POR VIAJE VENDO** góndola Ford, en $ 4,000, puede transformarse, fácilmente, para carga, en perfecto estado, actualmente trabajando. Providencia 2006. J-2

**VENDO EN $ 14,000 UN MAGNIFICO** auto Jordán, motor garantido, forma cupé. República 146. De 12 a 3 P. M. J-30.

**BROCKWAY, —RICA GONDOLA** vendo por no poderla atender, recorrido Alameda. Garcías Reyes 18. A-4.

**AUTOMOVIL CAMIONCITO PARA** reparto de almacén, perfectísimo estado, gomas nuevas, vendo regalado. Compro góndola Ford, doy sitio y casita en cambio. Vicuña Mackenna 456. 30—J.

Animales Enfermos
En el CONSULTORIO CLINICO del Veterinario de "La Nación", Dr. L. SCHMIDT HERMAN se atienden consultas y llamados a domicilio para la atención médica de animales enfermos.
9 A. M. a 12 M. y de 2 a 7 P. M.
SAN ANTONIO N.º 457
Teléfono 3649

**GONDOLA DODGE RECIEN CONSTRUIDA,** vendo de ocasión. Andes 3786 30—J.

**BICICLETA $ 160, OCASION, VENDO.** Verla: hora 12-1.30. Fernández Concha N.o 105 esquina Avenida Domingo Cañas.

**GONDOLA FORD, TIPO SALON,** perfecto estado, vendo ocasión. — Rancagua 79. 31-J.

**VENDO OCASION VICTORIA particular.** Tratar, Doce Febrero 33. 30-J.

**VENDO RADIADOR PARA Scripps** Booth, de ocasión, garantido. Catedral 1137.

**CAMION FORD TRABAJANDO,** vendo de ocasión, con su carrocería en perfecto estado y motor garantido en Riquelme 913.

**OCASION VENDO CARROCERIA** Ford turismo completa, perfecto estado. Libertad 460. J-30

**GARAGE NICANOR RUBIO.—HACEMOS** reparaciones garantizadas, a precios bajos. Especialidad Ford. Vendemos automóviles y góndolas y toda clase de carrocerías. Visite nuestros talleres antes de comprar. Vicuña Mackenna 620. A-2

**VENDO AUTO FORD, EN PERFECTO** estado, con forros nuevos.— Gay 3148. 31—J

**CHAUFFEUR SERIO SIN VICIOS,** ofrece sus servicios para máquina Ford. Maipú 860. 31—J

**VENDO CARRETELA APLEADA,** con dos buenos caballos. Avenida Las Quintas 40. 30-J

**CARRETONCITO MANO VENDO** baratísimo, San Francisco 106.

**GONDOLA FORD EN BUEN ESTADO** vendo de ocasión por ausentarme urgente, N.º 4964, Recorrido Carmen Lira. 31 J

**VENDO BUENA GONDOLA FORD,** con patente. Riquelme 836.

**VENDO O PERMUTO RICA MOTO** con sidecar en perfecto estado, de 2 1|2 H. P., por chassi Ford Santa Rosa esquina Zanjón de la Aguada. Fábrica de Vidrios, casilla 7050.

**VENDO CARRETELA. SAN IGNACIO** 1854. J—30

**VENDO MOTO INDIAN SWETT,** garantido, Crucero Schiavetti número 33. J—31

**VENDO CAMION 2 RUEDAS, POCO** peso, ferretería importada. Cueto 1058. J—30

## Remate Judicial

**El 12 de Agosto próximo, a las 2 P. M., se rematará ante el 5.o Juzgado Civil la propiedad ubicada en**

### POBLACION CHUCHUNCO

Hijuela N.o 4

MINIMUM:

La suma de $ 23,248

El precio de la subasta se pagará al contado.

Bases y demás antecedentes en los autos caratulados "Sociedad Feria Izquierdo" con Emilio Zerada, en la Secretaría del 5.o Juzgado.

**C. COVARRUBIAS,**
Secretario.

## Ventajoso Remate

Por acuerdo de los herederos del General don Francisco Javier Flores, y ante el Juez Arbitro, don Ernesto Bianchi Tupper, se procederá el Miércoles 13 de Agosto, a las 4 de la tarde, en la oficina del actuario don José Alfonso, secretaría del 4.o Juzgado Civil, al remate de las siguientes propiedades:

Sitio y casa de la calle de San Joaquín N.o 153, Comuna de San Miguel, a una cuadra de la Avenida Subercaseaux, de 12 metros de frente por 40 de fondo. **Minimum: $ 7,500.**

Casa y sitio de la Avenida Manuel Montt N.o 885, de 12 metros por 40. **Minimum: $ 22,500.**

Sitios de la Avenida Santa Carolina, Población Carabineros Comuna de Ñuñoa, que tienen frente a tres calles y miden en conjunto 12,840 metros, teniendo una casita y gran arboleda. **Minimum: $ 30,000.** Si no hubiere postores por todo el sitio, se subastará en dos porciones, de 6,420 metros, con frente a la citada Avenida, correspondiendo $ 17,000 a la mitad en que está la casita y sitio eriazo y $ 13,000 a la otra mitad con arboleda.

La casa de la Avenida Manuel Montt, reconoce un saldo de 3,883 pesos [illegible] a favor de la Caja de Ahorros de Empleados Públicos, que el comprador hará suyo, y el [illegible] el precio, como asimismo el precio de las otras propiedades, se pagará mitad al contado y mitad a seis meses plazo con 8 por ciento de interés.

Bases y demás antecedentes, en el estudio del compromisario, Serrano 17[illegible], y en la [illegible] ría del 4.o Juzgado Civil.

Las propiedades pueden visitarse todos los días de 10 a 12 y de 2 a 5.

## OCUPACIONES (Necesitan)

**MASAJISTA ALEMANA, MASAJES** médicos y todas clases de inyecciones Cumming 714. 30-J.

**SE OFRECE CHAUFFEUR, MOZO** del Sur, certificados, en ésta o provincia, con cualquier sueldo. Brasil 737. 30-J.

**ESPAÑOL COMPETENTE EN EL** corte, confección y venta de ropa, calzado y tienda se ofrece. Casilla 2722. 30-J.

**PIANISTA OFRECESE MATINEES** recepciones. Bulnes 29. 30-J.

**PERSONA FORMAL OFRECESE** para cobrador con fianza. E. M., Correo 2. 31-J.

**PERSONA RECIEN LLEGADA** del Sur ofrécese como vendedor viajero y cobrador, competente en maquinaria agrícola, automóviles y tractores, posee el alemán y francés. Dispone de certificados irreprochables y fianza. Dirigirse E. G. W., Huérfanos 782. 29-J.

**SE OFRECE ENFERMERA.** Arauco 1138. 29-Jl.

**SE OFRECE MATRIMONIO; EL** para mozo o portero; ella para las piezas. Delicias 2921. J-30

**TALLER DE PINTURAS, BASCU**ñán 38, pintamos fachadas. 29 J

**NIÑO PARA EL SERVICIO SE** ofrece. San José 460, Ñuñoa.

**SEÑORITA OFRECESE DAR CLA**ses inglés. Sazié 2527.

**SEÑORITA SERIA, SIN PRETEN**ciones, desea ocuparse en el comercio, teniendo conocimiento de contabilidad. Dirigirse: Avenida Matta 616.—T. E.

**SE OFRECE UNA LAVANDERA** con buena recomendación. Escribir: Calle San Pablo N.o 4127.

**FEDERICO MARTINEZ A., PRO**visoriamente en Moneda 1027, se encarga de cobranzas y administración propiedades. A-1.o

**SE OFRECE NIÑA PARA MA**trimonio solo. Matucana 54. J-30.

**AL COMERCIO, INDUSTRIA, ME** ofrezco ayudante contador cualquier puesto. Nataniel 1302.

**ME OFREZCO COMO MAYORDOMO** o llavero para fundo, muy práctico en viña, acredito buenos informes de competencia. Matucana 57. J-31

**MATRONA OFRECESE COMO AYU**dante en clínica particular.—E. E. F. correo 7. J 31

## OBJETOS PERDIDOS

**BUENA GRATIFICACION SE DA**rá a la persona que haya encontrado un prendedor de brillantes con perlas, perdido el Domingo 27 y lo devuelva a Amunátegui 224.

**HABIENDOSE EXTRAVIADO EL** depósito a la vista N.o 2511 del Banco de Chile, Oficina Estación, de fecha 12 de Noviembre de 1921 a la Sociedad Unión Comercial por la suma de setenta y cinco pesos. Queda nulo y sin valor por haberdado aviso al Banco. J-31

**HABIENDOSE EXTRAVIADO LA** libreta-vista 21292 de Edelmira Cárcamo, perteneciente a la Caja de Ahorros (Yungay), queda nula por haberse dado el aviso. J-31.

**SE DA BUENA GRATIFICACION A** quien entregue una perrita crespita, blanca, que entiende por el nombre Lily, perdida hace 12 días. Carmen 1778.

**SE PREVIENE A LOS COMER**ciantes y al público el extravío de tres letras aceptadas por don Ramón Santelices (Crédito Comercial) firmadas y aceptadas en blanco por el infrascrito, las que, por lo tanto, no tienen valor alguno. No respondiendo el que suscribe por la operación que con ella se haga. — Santiago, Julio 28 de 1924. — J. Font Barriga.

---

## [illegible] menaje de casa

### DEL Sr. TEODORO WAGHRAM

**por ausentarse a Europa**

### HOY MARTES 29, A LAS 2 DE LA TARDE

### MONEDA N.o 655

—: HAY :—

**SALON.**— Rico piano de concierto Blütner, 1|3 cola, rico amoblado importado dorado estilo Imperio, sofá 2 sillones, 6 sillas y 1 banqueta tapiz moaré de seda, vitrina dorada Luis XVI, mesas centro doradas Luis XVI, ovaladas y redondas, trumean dorado con luna biselada y esquineros dorados fantasía, rica Victrola Suiza "Norma", mueble caoba, gran lámpara de bronce eléctrica 16 luces, rica alfombra Bruselas de 1 pieza, pisos, cuero alpaca y vicuña, cuadros al óleo por Vellamil, Bernard, Comircini, plato pintado Dorival, lámpara de pié de bronce cincelada, jarrón Veneciano pintado, reloj sobremesa mármol y bronce, brasero de plata, jarrones porcelana, plaquées, cuadros, etc., etc.

**ESCRITORIOS** — Rico escritorio roble americano de cortina, sillón jiratorio de tornillo, sofá, 2 sillones y 4 sillas tapiz pergamoid, estantes para libros roble americano, archivador de cortina, mesita para máquina, máquina escribir Wellingthon N.o 2, prensa de copiar, reloj sobremesa mármol y bronce, útiles escritorio, escopeta inglesa, rifle belga, alfombra 1 pieza, lámpara bronce 5 luces, cuadros al óleo, par gobelinas, escritorio de señora de cortina, amoblado caoba tapizado, alfombra, linda lámpara, cuadros grabados al acero, etc., etc.

**COMEDOR** — Gran amoblado roble americano bombe con marquetería, aparador, trinche y vitrina cristales y lunas cortadas, mesa roble americano de extensión 9 tableros, 12 sillas americanas, amoblado Chesterfield tapiz cuero, servicio de copas cristalería belga, servicio de mesa 1| porcelana inglesa, filete dorado; ponchera cristal y plaqué, servicio té plaqué, cristalerías, lozas, plaqués, cuchillería manteles de hilo, rica carpeta felpa de Angora, id. de Yato, reloj de pared, cuadros al óleo, lámpara bronce oxidado, 4 luces, alfombra oriental 1 pieza, estufa a gas, plantas, platería antiguo, etc., etc.

**DORMITORIOS** — Amoblado 3 cuerpos color caoba, ropero, ciffonier, toilette y 2 veladores, cristales y lunas biseladas, amoblado 2 cuerpos, roperos, ciffonier, toilette y 2 veladores, mármoles Verona y lunas cortadas, y amoblados de 1 cuerpo, mármoles y lunas cortadas, pareja catres bronce redondo, catres bronce, sommiers, colchones, mesas centro, máquina coser Singer de pié y mano, servicios lavatorios fierro enlozado y loza, espejo toilette, alfombras traje cortado, cuadros, etc., etc.

**COCINA, BAÑO Y VARIOS** — Cocina a gas con horno, cocina económica, mesas cocina estante repostero, tina baño fierro esmaltado, peinador roble americano, espejo, catre al laqué, plantas, maro, peinador roble americano, espejo catre al laqué, plantas, maceteros cemento, estantes fierro para plantas y otros a la vista, desde hoy.

**HUGO ANTOLINI.**
SAN ANTONIO 74

## OPORTUNIDADES PARA FAMILIAS

**GRAN CARNICERIA EL CARMEN,** Huérfanos 2106 esquina de Bulnes. Ofrece carne de 1.a escogida a precio sin competencia. Reparto a domicilio Peso garantido. 26-A.

**MODAS, CONFECCIONES Y trans**formaciones de todas clases. Precios módicos. Carmen 428. 23-A.

**COLCHONES REFACCION A DO**micilio. San Diego 9. 2-A.

**JABON PARIS, ESPECIAL PARA** limpiar plaquées, bronces, metales. No desgasta ni raya. Se atiende pedidos de provincias. Bandera 140, oficina 4. Santiago. 23-A

**MODISTA TITULADA RECIBE HE**churas trajes; precios increíbles. Grajales 2545. 29-Jl.

**MODAS, CONFECCIONES Y trans**formaciones de todas clases. Precios módicos. Carmen 428. 24-A.

**CHOMBAS DE LANA $ 100 DOC.** hace la Fábrica de Tejidos del Llano Subercaseaux 659. Delicias 773. Galería Rogers N.o 10. 31—J

**VENDO VESTIDO BLANCO SE**da. Chiloé 1151.

## PRESTAMOS DE DINERO

**$ 150,000 NECESITO EN 2.a HI**poteca, después Caja Hipotecaria espléndida garantía, no me entiendo con agentes. Casilla 2859 J-31

**NECESITO SOCIO PARA EXPLO**tar negocio de gran porvenir, capital 20,000 a 25,000 pesos. Tratar: San Pablo 3102. J-31

**[illegible] $ 100,000** para industria establecida, con preferencia alguien entendido en la fabricación de conserva alimenticias, se necesita. Pormenores A. Lawrena, Lab. J-3

**PRESTO DINERO A COMER**ciantes establecidos e industriales desde trescientos pesos. Nueva York 47, of. E., 2.o piso. 28-J

**DINERO AL MAS BAJO INTE**rés, facilito sobre hipotecas. Anticipo fondos para cancelar deudas. Arreglo títulos. Comisión módica. —Julio Pelissier, Morandé 283. J-30

**SIN AGENTES, 50 A $ 100,000 pri**meras hipotecas, centrales. Moneda 1610. J-29

**SOCIO CON $ 2,000 EFECTIVOS SE** le dará buena participación oficina producción mínima $ 50 diarios. Se exige no tener pretensiones para trabajar. San Pablo 1636.

**NECESITO 400 PESOS. BUEN IN**terés. Plazo dos meses.—P. P., casilla 81 D.

**PRESTO 2,000, 3,000, 5,000, HASTA** 50,000. Libertad 10. J-30

## PROFESIONALES

**ZURCIDOS INVISIBLES, NOTA**ble zurcidor japonés. Especialista único, especialidad en viraduras transformaciones. Son perfectas San Diego 228. Teléfono inglés 667 15 Set

**CONSTRUCCIONES Y REPARA**ciones de edificios [illegible] Sot[illegible] Dirigirse: Recoleta 2355. Agosto

**CONDOR 1153, CASA ANTIGUA** única especialistas zurcidos invisibles, jerseys sedas, viraduras, hechuras. Transformaciones garantidas. 18 Ag

**Mme. BROOKE**
Titulada en Europa. Confecciona hermosos sombreros y trajes elegantes hace flores, azahares, trajes de novias precios de réclame, recién instalada. Especialidad en transformaciones. San Diego N.o 225. 7 Agost

## RADIOTELEFONIA

**COMPRE UD. EL LIBRO "COMO** se hace un receptor", y aprenderá usted cómo construir o instalar un aparato de radiotelefonía en su casa, con toda economía. Valor: $ 4. Bandera 140. Oficina 4. (Provincias $ 4.20). 25-Ag

## PROPIEDADES

PROPIEDADES (Compran)

**COMPRO CASA HASTA $ 13,000,** con facilidades Maule 1032. 30-J.

**COMPRO CASA O CHALET BAS**tante terreno, barrio oriente hasta Av. Antonio Varas. Sin agentes. Indicar datos, Casilla 3033. J-31.

**CASA COMPRO DESDE VICTORIA** Cóndor, Glvez Maestranza, 8 piezas fuera dependencias, patio y bilela. Sin agentes. Casilla 1460.— R. B. R. J 30

**COMPRO CASA HASTA 50,000 AL** contado. Libertad 10.

**NECESITO COMPRAR CASA CON** renta hasta $ 50,000. — Ramos, casilla 2993. 31 J

---

## REMATE IMPORTANTE

Mañana 30 de Julio a las 3 de la tarde, ante el señor juez del 4.o Juzgado del Crimen, se rematará la propiedad

### CALLE COMPAÑIA N.os 2001 A 2013, ESQUINA DE BRASIL

con frente a la Plaza de este nombre, que mide 1,105 metros cuadrados más o menos. La casa consta de dos pisos, tres departamentos independientes.

El fondo tiene entrada por el callejón que da a la calle Brasil.

### MINIMUM PARA LAS OFERTAS: $ 280,000

El precio se paga: Reconociendo una obligación a favor de la Caja de Crédito Hipotecario por $ 80,000 en bonos del 8 o|o con 1 o|o, reducida a $ 78,840; con $ 12,515.30 que se adeudan a la misma Caja por intereses y dividendos atrasados; el saldo en dinero al contado.

Los títulos, en la Caja Hipotecaria y demás bases y antecedentes en el Juzgado. **E. PUYO,** Secretario.

## PROPIEDADES (Venden)

**COMODA CASA DE UN PISO EN** Avenida España esquina, regalamos en sólo $ 120,000. Es una oportunidad única. Mide 14 por 50metros, y fácilmente puede dársele renta. Ireene. — Teatinos 86. 29 J

**EN EL ACTO COMPRAMOS PRO**piedad de renta que esté bien situada y dé un trece a un quince por ciento. Se prefiere esquina. Pago inmediato. Ojalá tenga fuerte deuda Caja Hipotecaria o de Ahorros. Teatinos 86. 30 J

**$0,000 CON FACILIDADES PAGO.** Fuerte rebaja al contado, vendo precioso cómodo, chalet nuevo esquina situado y tratar dueño, calle Victoria 60, a media cuadra de Vicuña Mackenna, dos cuadras pasado Matta. J-29

**VENDESE O ARRIENDASE COMO**da casa, pueblo comercial.—Eulogio Gutiérrez, estación Quinta. J-29

**VENDO SITIO 30 x 47 METROS DE** esquina en la Avenida Beauchef, la más hermosa de Santiago. Precio $ 65,000. Facilidades de pago. Tratar Avenida España 512. 29—J.

**CASA VENDO, EN MAESTRANZA** 358. Verla, de 9-11 y de 1-5. 29-J

**[illegible] PROPIEDAD, RENTA 250** pesos, se vende 15,000 pesos. Tratar: Chiloé 127. Población Silva Rivas. J-29

**$ 40,000 VENDO CITE RENTA.** San Isidro 960, pagadero 20 mil contado, saldo largo plazo, produce $ 7,200 anuales, 2 pisos, mide 5x32, 19 piezas entabladas y empapeladas. Dueño: Santa Rosa 1177. A-2.

**$1,000 VENDO CASA, AVENIDA** Italia 1305. Facilidades pago. Tratar: Irarrázaval 306. J-30.

**SE VENDE UNA CASITA EN MA**purí 820. Tratar: San Ignacio 1950. J-31

**LOS LEONES, VENDO SITIOS A** precios comerciales y chalets. Bandera 154, oficina 14. J-29

**SE VENDEN UNAS MEJORAS EN** calle de Chorrillos N.o 302. Tratar con su dueño Custodio Hernández. Unión N.o 300. 31—J

**$7,000, VENDO CASA, TOESCA** 2345. Tratar: Gorbea 2725.

**$ 25,000 VENDO CASA 8 PIEZAS** dos patios 10x80, espléndida industrias, Milán próxima estación San Diego. Dueño, Central 15. 30 J

**$ 120,000 VENDO DE OCASION** propiedad esquina vario almacenes comerciales y casas renta $ 1,430 mensuales, tratar su dueño, Central 15, esquina San Diego 30 J

**OCASION: SITIO CON CASA, VEN**do, $ 50 mensual. San Pablo. Blanqueado. B. B., Casilla 3862. J-29

**$ 9,000 VENDO SITIO CENTRA**lísimo, carros puerta Irarrázaval 1330 .Dueño: San Pablo 1989. J—30

## REMATES

**REMATE. — EL 1 DE AGOSTO** venidero a las 3 P. M., ante el árbitro don Carlos Estévez, se rematará la extensa propiedad Huemul 1427 (entre Victoria y Pedro Lagos, a cuadra y media carro 16) Minimum, $ 18,000, menos de dos tercios de su avalúo. La propiedad tiene seis piezas grandes habitables. Extensión 496 m2. m|m. Bases y antecedentes, estudio del árbitro, Las Rosas 1327, y en la notaría del señor Cruz, partición Balesteros.

---

## REMATE DE MENAJE DE CASA

### AUTOMOVIL MARMON, LIMOUSINE, UN AUTOMOVIL SPA DE TURISMO Y JOYAS

De la Sucesión de la Sra. Corina Lopehandía de Carmona

### 397 – RIO DE JANEIRO – 397

FRENTE A LILLO

### HOY MARTES A LAS 2 P. M.

—: HAY :—

**SALON** — **Rico piano vertical Steinway y Sons** en perfecto estado, **amoblado tallado estilo Luis XV,** compuesto de: 2 sillones y 6 sillas; **amoblado de felpa bordada** con: sofá 2 sillones y 6 sillas; **5 cortinajes bordados,** espejo con mesa de arrimo dorada estilo Luis XVI, mesa de centro, banquetas y sillas doradas, estatuas, jarrones, piezas de centro y diversos adornos, **2 lindas lámparas de cristal con bronce estilo Luis XVI** 2 alfombras ovaladas grises, etc.

**ESCRITORIOS** — **Sofá y 2 sillones de roble tapiz permoid, 6 sillas de roble, rico escritorio de cortina,** estante de 3 cuerpos, Victrola Victor de sobre mesa con discos, mesa ovalada de roble, libros: Historia de Francia, Don Quijote, obras famosas, novelas y varios otros, gramófono con cilindros para aprendizaje de inglés, alfombra de una pieza, etc.

**COMEDOR** — **Gran amoblado de nogal tallado estilo Renacimiento** compuesto de: aparador de 3 cuerpos y 2 trinches con espejos, vitrina con cristales, mesa de correderas, **1 sillón y 24 sillas francesas de encina tallada** estilo Renacimiento, **3 ricos servicios de porcelana Limoges y Haviland,** servicio de cristales, pieza de centro, fruteros, jarros, alcuza, paneras, servicios de plaqué para té, platos y tazas de porcelana japonesa, ponchera, **ricos cubiertos de plaqué francés,** y diversos útiles, mantel de hilo, cortinaje de felpa bordada, lámpara de lágrimas, etc.

**DORMITORIO** — **Amoblado antiguo de jacarandá,** compuesto de: ropero con espejo, peinador, cómoda, marqueza y velador, **lindo chiffonnier, escritorio antiguo de jacarandá,** 3 baúles con etagere de jacarandá, amoblado de asiento de mouquet, servicio de plaqué para lavatorio, servicio de lavatorio de porcelana de Limoges, sillas de Viena, cuadros religiosos, alfombra de una pieza, lámparas, etc.

**VARIOS** — **Tina enlozada, lavatorio de desagüe, calentador a gas,** armado antiguo español, amoblado de escritorio estilo americano compuesto de: sofá, 2 sillones y 2 sillas, **bracero de bronce con tapa,** mesa de pocker, bancos de jardín, muebles de mimbre, paragüero, refrijerador, plantas, etc., etc.

**JOYAS** — **Un par de solitarios, cruz de brillantes, prendedor con esmeralda y brillantes,** prendedores con perlas y brillantes, relojes de oro de pulsera y de bolsillo, cadenas de oro, camafeos, terno de prendedor y aros de amatista, lindo rosario de amatista, impertinente, anteojos de teatro, etc.

**UN RICO AUTOMOVIL "MARMON", CARROCERIA LIMOUSINE, AUTOMOVIL SPA DE TURISMO.**

**A la vista HOY desde las 9 A. M.**

**JORGE y VICTOR EYZAGUIRRE H.,**
MARTILLEROS DE HACIENDA

## Feria Eduardo Rodríguez & Cía.

CALLE EXPOSICION ESQUINA DE ANTOFAGASTA

### GRAN FERIA

### EL MARTES 29

### A LA 1 P. M. EN PUNTO

VENDRAN:

**LLEGADOS DE RENGO:**

30 VACAS PARIDAS DE TERNERO CHICO, de razas Normanda y Durham, muy buenas lecheras dando 8 y 10 litros.

22 VACAS DURHAM y NORMANDAS, cubiertas, algunas de preñez avanzada; éstas, recién paridas, dan un promedio de 10 litros.

**LLEGADOS DE LONTUE:**

17 VACAS PARIDAS, muy buenas lecheras, sanas y en muy buen estado.

**LLEGADOS DE MULCHEN, FREIRE, TEMUCO, CURACAUTIN, Etc., etc.**

290 VACUNOS GORDOS ESPECIALES PARA MATADERO, entre VACAS, NOVILLOS y BUEYES GORDOS.

Vaquillas y Lechones gordos de diferentes procedencias.

**LLEGADOS DE OSORNO**

100 VACAS gordas, muy buenas.
20 BUEYES gordos
40 NOVILLOS gordos.

**LLEGADOS DE COLINA:**

120 VACUNOS, entre VACAS, BUEYES y NOVILLOS, muy preparados para engorda, algunos gordos.

**DE OTRAS PROCEDENCIAS**

UNA PAREJA DE CABALLOS DIESTROS, DE COCHE, muy mansos, llegados de Camarico.
180 CABALLARES de montura, tiro y arado.
CHANCHOS GORDOS para Matadero.
25 CABALLARES de silla y arado, de Curicó.

**EDUARDO RODRIGUEZ & CIA.**

## REMATE

El 14 de Agosto, a las 5 P. M., se rematarán ante el árbitro de la Sucesión de doña Ester Cueto de A., el abogado don Franklin Otero E. y en su estudio, Agustinas 1143 of. 18, los siguientes sitios de la Población Oriente, ubicados en Los Guindos de Ñuñoa, pertenecientes a dicha sucesión.

Los sitios se rematarán en un solo lote o por lotes separados, como se detallan a continuación, con las dimensiones que se indican a razón de $ 1.50 el metro:

| Sitios | Metros |
|---|---|
| **MANZANA 14** | |
| N.o 290 y 284 superficie total | 1,335.6 |
| N.o 282, 283, 288 y 289. | |
| N.o 281 y 287, superficie total | 1,593.57 |
| **MANZANA 15** | |
| N.o 5, superficie total | 368.4[illegible] |
| **MANZANA 13** | |
| N.o 34 superficie total | 451.30 |
| N.o 35, superficie total | 320.00 |
| N.o 52 y 53, superficie total | 937.20 |
| **MANZANA 17** | |
| N.o 97, superficie total | 339.70 |
| **MANZANA 13** | |
| N.o 125, superficie | 240.50 |
| N.o 128, superficie | 342.30 |
| N.o 129, superficie | 342.90 |
| N.o 150 superficie | 430.00 |
| N.o 159, superficie | 456.50 |
| N.o 161, superficie | 340.20 |
| N.o 164, superficie | 323.70 |
| N.o 165, superficie | 318.20 |

| Sitios | Metros |
|---|---|
| **MANZANA 19** | |
| N.o 185, superficie | 317.40 |
| N.o 239 superficie | 311.30 |
| N.o 240, superficie | 309.05 |
| N.o 244, superficie | 296.49 |
| N.o 245, superficie | 295.40 |
| N.o 249 y 250, superficie | 623.00 |
| N.o 224, 225 226, 229, 230 y 231, superficie | 2,382.30 |
| N.o 220, superficie | 297.40 |
| N.o 222 y 223, superficie | 809.17 |
| **MANZANA 23** | |
| N.o 177 y 178, superficie | 853.60 |
| N.o 182 y 183, superficie | 1,074.96 |
| **MANZANA 24** | |
| N.o 200, superficie | 434.75 |
| N.o 201 y 202, superficie | 870.20 |
| N.o 207, superficie | 430.50 |
| N.o 208, superficie | 426.75 |
| N.o 209, superficie | 437.00 |
| N.o 210, superficie | 437.25 |
| N.o 211, superficie | 437.50 |
| N.o 212, superficie | 376.25 |
| Total | 21,335.11 |

**REMATE.— EL 1.o DE AGOSTO** próximo a las 11 A. M., ante el árbitro partidor de los bienes de doña Petronila Gutiérrez, don Manuel Jara Cristi, Morandé N.o 235, se rematará la propiedad de la calle San Pablo N.o 1671. Minimum $ 60,000. Bases y antecedentes en la oficina del actuario y en el estudio del árbitro. M. J. Lira, actuario. 1.o—A.

**REMATE VOLUNTARIO.—EL LU**nes 4 Agosto próximo, 4 P. M., ante compromisario partición bienes don Pío Salas Gamboa, don Rafael Lorca, Agustinas 1111, saldrá remate propiedad calle Bascuñán Guerrero 567, por mínimum $ 45,000, pagaderos mitad al contado y mitad seis meses plazo. Demás condiciones estudio compromisario.—Lira, Actuario. 30—J

**GRAN REMATE DEL ALMACEN** "Chile". Cochrane 443, esquina Lacunza. Hoy Martes a las 2 de la tarde, por orden del señor Bartolomé Ferribe, rematará al mejor postor todas las existencias por demolición de edificio. Hay: azúcar, yerba, arroz, café, bencina, chancaca, comino, pimienta, [illegible] conservas surtidas, como ser: duraznos Rubio, Lertona, Santa Inés, salmón, tomates al natural, pimientos, espárragos, alcachofas, porotitos, choros, choritos, atún, pejerreyes, centollas, calamares, erizos, sardinas Curbera, bacalao, guindas al jugo, cigarrillos surtidos, cristalería, azucareros, mantequilleros, floreros, botellas, vasos, frascos muestrarios, copas, tazas de porcelana, recipientes, jarros, licores, vinos embotellados y suelto, coñac, paquetería, pañuelos, calcetines, hilo carretillas, perfumería surtida, Romana 500 kilos, balanza, peso [illegible] parafina, barricas, cajones vacíos, [illegible] para [illegible], cuadros, mesas, sillas, aparador, catres, alfombras, sommiers, colchones, planchas zinc, se vende en un solo lote, en caso de no haber oferta se rematarán al mejor postor; instalación completa de chanchería, reloj pared.—**Motta.**

**REMATE MAÑANA ALMACEN** abarrotes, Santa Rosa 1802, esquina Ñuble, a las 2 P. M. Hay: Completo surtido en abarrotes y conservas en general, artículos enlozados, loza, cristalería, escritorio y paquetería, cigarrillos, azúcar, té, café, yerba, galletas, fideos, arroz, harina Quaker, frascos y tarros mostrarios damajuanas, botellas y chuicos vacíos, frutos del país, romana 300 kilos, molinillo, balanzas Howe, escopeta, herramientas varias, vidrieras, estantes, armazones y mostradores se venden con o sin derecho a posesión; buena habitación, arriendo barato.—Julio Vargas. Ordenes: San Diego 958 J-29

## ROPA HECHA

**ROPERIA ANDRES BELLO NUME**ro 601 esquina Recoleta ofrece ternos, paletoes ambos pantalones, ternos de niños, sombreros, calzado, precios baratísimos; todo desinfectado. N-O.

**ROPERIA "LA CANTABRICA".** Esmeralda 863, ofrece precios de costo ternos, trajes de niños todas edades. Sobretodos abrigadores, casimires extranjeros, cortes de moda paletoes, pantalones. Todo desinfectado N-O.

**LA CASA VERDE REALIZA TER**nos, ambos, paletoes, botines, sombreros, facilidades de pago. Sección especial de abrigos y ternos flamantes, corte de moda. Esmeralda 817 al llegar a San Antonio. N-O.

**ROPERIA MANUEL RODRIGUEZ** esquina San Pablo ofrece en baratura ternos ambos paletoes todo de ricos casimires surtidos, colores para todas medidas, sombreros, calzado desinfectados. N-O.

**ROPERIA LA VEGA, ANDRES Be**llo 694, ofrece en baratura ternos ambos paletoes, pantalones, sombreros, calzado, todo desinfectado. N-O.

---

## REMATE

Del saldo de existencias e instalaciones de la Nueva Talabartería Francesa

### DEL SEÑOR PEDRO LOUSTEAU

### 262 — ESTADO N.o 262

### HOY 29 del presente, a las 2 P. M.

(AUNQUE LLUEVA)

—: POR CONCLUSION DE NEGOCIO :—

—: HAY :—

Sillas de montar de señoras y hombres; hebillajes; cueros de vaca americanos importados; aceite linaza para pinturas; líquido para limpiar metales; encántico para arneses; herraduras de goma para caballos; remaches; argollones negros; arpones negros y plateados; hebillas estañadas, de 10, 12 y 18 líneas; morrales para caballos; huascas finas; capas impermeables para caballos; ganchos negros y bronce para arneses.

1 Máquina de coser con motor eléctrico

Estanterías, mostradores; una caja de fondos; prensa de copiar; letreros, etc., etc.

—: PAGO AL CONTADO :—

**A LA VISTA DESDE EL LUNES DE 2 A 5 P. M.**

VICTOR ARAYA L.,
**MARTILLERO DE HACIENDA.**

Sociedad Anónima Feria Vaquería

### HOY MARTES 29

Tenemos, como de costumbre, buenas partidas de

### GANADO GORDO

de diversas procedencias, especialmente de Osorno, Temuco, San Carlos, Curicó etc.

Tenemos también variadas partidas de **caballares buenos** de tiro y silla.

**JUAN ANTONIO GONZALEZ EDWARDS,**
Gerente.

La Feria contrata seguros del ganado en transporte ferroviario por cuenta de la Compañía La Previsora.

## Remate del Menaje de Casa

**DEL SEÑOR RAMON VALENZUELA**

### HOY MARTES 29, A LA 1.30 P. M.

**AVENIDA MATUCANA 670,** entre Sto. DOMINGO y ROSAS

Por orden de su dueño que se ausenta, rematará al mejor postor: Muebles de salón, comedor, dormitorios, hall, cocina, varios.

Hay: Buen aparador y trinche, importados de encina, tallado; rico sofá y 2 sillones para escritorio, sillas y sillones americanos. Rico escritorio francés jacarandá forma piano, Victrola mueble, mesa Imperio de jacarandá; gran Lit de repos con estante, sillones y sillas doradas. Catres de bronce y marquesa, buenos muebles de dormitorio, caja de fondos, coche para guagua, silla-coche para guagua, romana 500 kilos, surtido de loza, cristalería y plaqué; y muchos artículos buenos a la vista **HOY.**

### A. SANCHEZ Y CAMPANELLA

Ordenes para remates: Matucana 717 B.
NOTA.— Se arrienda la casa.

## REMATE

Por acuerdo de los herederos de **DON MANUEL FRANCISCO CO**[illegible] el Compromisario **DON ARTURO URETA ECHAZARRETA** y en su estudio, Amunátegui N.o 38, se licitará con admisión de postores extraños, el fundo denominado

### "LAS NIEVES"

ubicado en el departamento de Caupolicán.

### MINIMUM: $ 750,000

(Tasación de la Caja Hipotecaria de 9 Enero de 1923, $ 1.040,000)

Dista 25 kilómetros más o menos de la Estación de Rengo y 27 kilómetros de la Estación de Rosario: muy buenos caminos traficables por toda clase de vehículos en toda época del año.

Tiene una superficie aproximada de 250 cuadras cuadradas de riego; 5,000 cuadras cuadradas de cerros de invernadas; y 6 mil cuadras cuadradas de cordilleras de veranada.

Cuenta con buenos edificios, casas de administración, de inquilinos y empleados, buena bodega de 16 x 30 metros; espléndido galpón de 10 x 20 metros. Un silo brok de cemento armado para mantener 120 animales durante 3 meses.

En las casas hay más de 300 árboles frutales: 8 cuadras de manzanar con 2,000 manzanos Huidobro de 2 a 6 años; valiosas plantaciones en los deslindes de potreros.

El precio se pagará con $ 300,000 al contado y el saldo mitad a seis meses y mitad a un año plazo con el 8 o|o de interés.

Bases de remate pueden consultarse en la oficina del Notario don Pedro N. Cruz, Palacio antiguo de los Tribunales de Justicia.

Títulos en la Caja de Crédito Hipotecario.

Para visitar el fundo, dirigirse a don EDMUNDO VARELA, Rosario.

## Silvio Ferretti F.

**Martillero Público de Quillota**

QUILLOTA O'Higgins 173 — OFICINAS — VALPARAISO Independencia 713

## IMPORTANTE REMATE

### — DE LA — EMPRESA DEL FERROCARRIL URBANO DE QUILLOTA A LA CRUZ

El 7 de Setiembre próximo, a las 2 P. M., en CHARRAVATA, estación intermediaria del FF. CC.

— HAY: —

7 KILOMETROS DE LINEA DE ACERO
DURMIENTES DE ROBLE PELLIN de 6 x 8
CARROS GONDOLAS para pasajeros
CARROS MOTORES "REO y CASE"
CABALLOS DE TIRO
MAQUINARIAS y HERRAMIENTAS de la Maestranza

NOTA:— Si hubiese interesados, se rematará y venderá en un solo lote. Pormenores dará en Charravata el Gerente señor Luis Hiriart; y en Quillota y Valparaíso, el Martillero que suscribe.

**SILVIO FERRETTI F.,**
MARTILLERO PUBLICO.